

I. SPRAWOZDANIE ROCZNE Z WYKONANIA BUDŻETU GMINY RYMANÓW ZA 2010 ROK

Zgodnie z ustawami o samorządzie gminnym i finansach publicznych Burmistrz Gminy przedstawia sprawozdanie roczne z wykonania budżetu gminy Rymanów za 2010 rok.

Rada Miejska w Rymanowie Uchwałą Nr XXXVI/365/09 z dnia 11.12.2009 roku uchwaliła budżet gminy na 2010 rok, określając plan dochodów w wysokości 37.594.917 zł oraz wydatków w wysokości 48.075.392 zł. Na przestrzeni roku, budżet był zmieniany uchwałami Rady Miejskiej i zarządzeniami Burmistrza. Na dzień 31 grudnia 2010 r. w efekcie powyższych zmian plan dochodów wyniósł 43.740.507 zł i wzrósł w stosunku do planu pierwotnego o 16,4 % natomiast plan wydatków 56.877.106 zł i wzrósł w stosunku do planu pierwotnego o 18,3 %.

Podstawowymi źródłami dochodów budżetu gminy są: subwencje, dotacje, udziały w podatkach dochodowych od osób fizycznych i prawnych oraz dochody własne i inne środki.

Wykonanie dochodów w poszczególnych grupach przedstawia się następująco:

	Plan w tys. zł	Wykonanie w tys. zł	% wykonania	struktura dochodów w %
Dochody ogółem, w tym:	43.741	42.442	97,0	100
- subwencje	20.447	20.447	100,0	48
- dotacje	12.198	11.050	90,6	26
- udziały w podatkach dochodowych od os. fizycznych i prawnych	3.738	3.659	97,9	9
- dochody własne i inne środki	7.358	7.286	99,0	17

zestawienie dochodów planowanych i zrealizowanych w 2010 roku

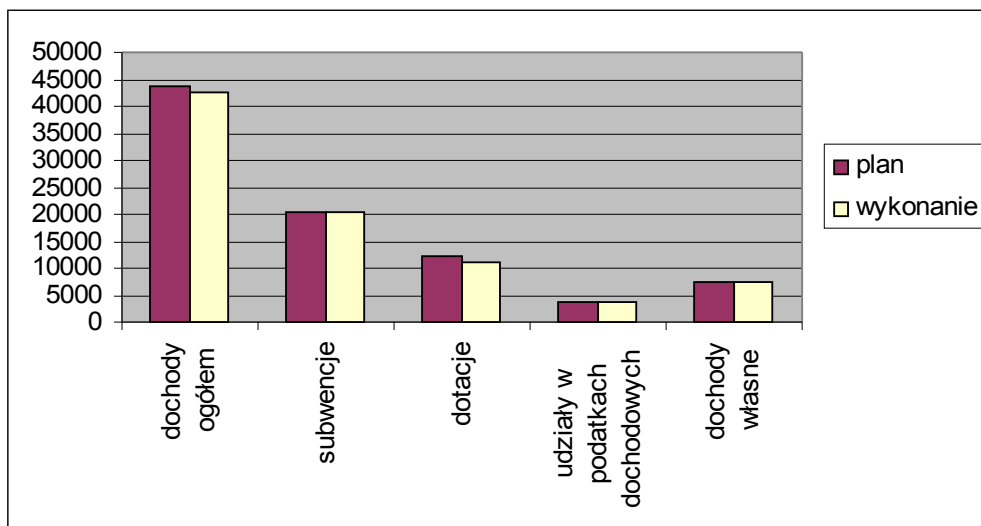

struktura dochodów

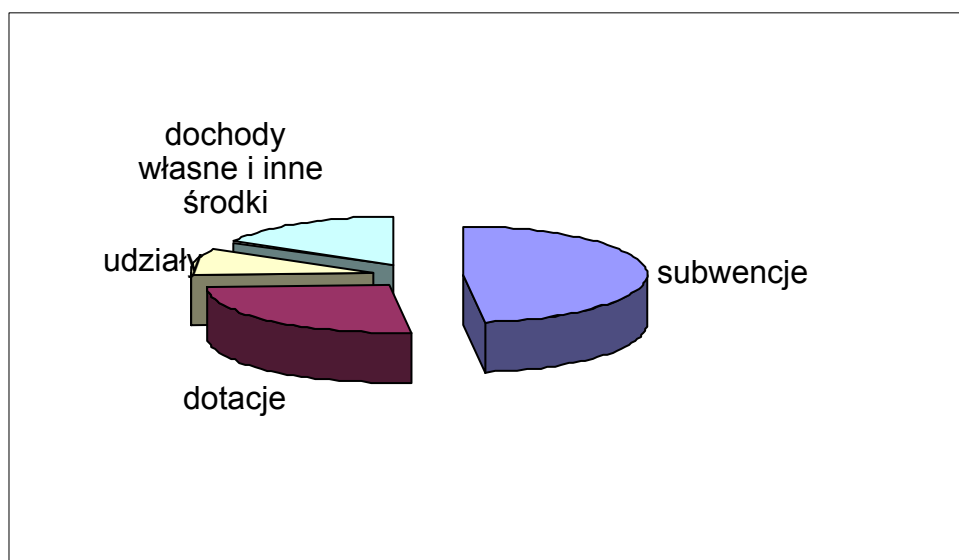

Zgodnie z ustawą o finansach publicznych plan, wykonanie i procent wykonania dochodów budżetowych według źródeł i działów klasyfikacji opracowany w układzie tabelarycznym przedstawia się następująco :

Klasyfik.	Treść	Plan	Wykonanie	%
<u>Dz.010</u>	<u>Rolnictwo i łowiectwo</u>	<u>255.288,00</u>	<u>237.524,01</u>	<u>93,0</u>
	Dochody bieżące:	205.288,00	208.330,01	101,5
	- Oplata za dzierżawę obwodów łowieckich	3.000,00	6.043,48	201,4
	- Dotacje celowe z budżetu państwa	202.288,00	202.286,53	100,0
	Dochody majątkowe	50.000,00	29.194,00	58,4
	- Wpływy ze sprzedaży działek rolnych	50.000,00	29.194,00	58,4
<u>Dz.020</u>	<u>Leśnictwo</u>	<u>50.000,00</u>	<u>96.972,38</u>	<u>193,9</u>
	Dochody majątkowe	50.000,00	96.972,38	193,9
	- Wpływy ze sprzedaży składników majątkowych	50.000,00	96.972,38	193,9
<u>Dz.600</u>	<u>Transport i łączność</u>	<u>2.344.412,35</u>	<u>1.487.785,48</u>	<u>63,5</u>
	Dochody bieżące	158.909,00	158.281,07	99,6
	- Wpłata środków (rozliczenie wydatków niewygasających)		0,40	
	- Dotacje celowe otrzymane z budżetu państwa na realizację własnych zadań bieżących gminy	137.909,00	137.909,00	100,0
	- Środki na dofinansowanie własnych zadań (Fundusz Ochrony Gruntów Rolnych)	21.000,00	20.371,67	97,0
	Dochody majątkowe	2.185.503,35	1.329.504,41	60,8
	- Dotacje celowe otrzymane z budżetu państwa na realizację inwestycji i zakupów inwestycyjnych własnych gmin	856.000,00		
	- Wpływy ze sprzedaży składników majątkowych	7.450,00	7.451,20	100,0
	- dotacja celowa (RPO)	1.322.053,35	1.322.053,21	100,0
<u>Dz.700</u>	<u>Gospodarka mieszkaniowa</u>	<u>943.000,00</u>	<u>657.223,53</u>	<u>69,7</u>
	Dochody bieżące	628.000,00	537.023,71	88,5
	- Dochody z najmu i dzierżawy składników majątkowych jednostek samorządu terytorialnego oraz innych umów o podobnym charakterze	580.000,00	460.059,77	79,3
	- Wieczyste użytkowanie gruntów	13.000,00	16.385,92	126,1
	- Oplata za służebność gruntową	30.000,00	34.079,26	113,6
	- Pozostałe odsetki (za nieterminowe wpłaty)		3.856,55	
	- Za zarządzanie wspólnotą mieszkaniową	5.000,00	22.536,37	450,7
	- Rozliczenie z kaucji mieszkaniowych		105,84	
	Dochody majątkowe	315.000,00	120.199,82	38,2
	- Wpływy ze sprzedaży składników majątkowych	300.000,00	104.995,81	35,0
	- Wpływy z przekształcenia prawa wieczystego użytkowania	15.000,00	15.204,01	101,4

Dz.710	Działalność usługowa	93.000,00	99.506,69	107,0
	Dochody bieżące	93.000,00	99.506,69	107,0
	- Wpływy z różnych opłat (opłata cementarna)	15.000,00	15.199,98	101,3
	- Odsprzedaż usług między innymi: energii, gazu.		570,83	
	- Wpływy z najmu i dzierżawy		5.735,88	
	- Darowizny na plany zagospodarowania przestrzennego	78.000,00	78.000,00	100,0
Dz.720	Informatyka	284.002,00		
	Dochody majątkowe	284.002,00		
	- Dotacja celowa na podstawie porozumień z Samorządu Województwa Podkarpackiego	284.002,00		
Dz.750	Administracja publiczna	359.271,00	394.527,12	109,8
	Dochody bieżące	359.271,00	394.527,12	109,8
	Dotacje celowe na zadania zlecone	127.775,00	127.775,00	100,0
	Dochody związane z realizacją zadań z zakresu administracji rządowej		3,10	
	- Odsprzedaż usług pocztowych i telefonicznych	9.000,00	16.209,93	180,1
	- Pozostałe odsetki	86.766,00	107.919,77	124,4
	- Refundacja z Urzędu Pracy	104.000,00	110.709,45	106,4
	- Dotacja celowa – spis powszechny	31.730,00	31.730,00	100,0
	- Dochody z najmu i dzierżawy		131,15	
	- Wpływy za odsprzedaż usług z lat ubiegłych		48,72	
Dz.751	Urzędy naczelných organów władzy państwowej, kontroli i ochrony prawa oraz sądownictwa	139.031,00	129.046,24	92,8
	Dochody bieżące	139.031,00	129.046,24	92,8
	Urzędy naczelných organów władzy państwowej, kontroli i ochrony prawa - dotacje celowe (aktualizacja rejestrów Wyborców)	2.618,00	2.618,00	100,0
	- Dotacje celowe na wybory	136.413,00	126.428,24	92,7
Dz.752	Obrona narodowa		400,00	
	Dochody bieżące		400,00	
	- Dochody za przeprowadzone ćwiczenia		400,00	
Dz.754	Bezpieczeństwo publiczne i ochrona przeciwpożarowa	300.418,00	143.298,80	47,7
	Dochody bieżące	300.418,00	138.113,80	46,0
	- Odsprzedaż usług - gazu	5.000,00	7.955,98	159,1
	- Mandaty karne	250.000,00	80.540,40	32,2
	- Dotacja celowa na akcje przeciwpowodziowe	45.418,00	45.417,42	100,0
	- Kwoty do wyjaśnienia (mylne wpłaty)		4.200,00	
	Dochody majątkowe		5.185,00	

	- Dotacja celowa na podstawie porozumień z Gminy Iwonicz Zdrój (RPO)		5.185,00	
--	--	--	----------	--

Dz.756	<u>Dochody od osób prawnych , od osób fizycznych i od innych jednostek nie posiadających osobowości prawnej oraz wydatki związane z ich poborem</u>	<u>8.806.524,00</u>	<u>9.004.371,63</u>	<u>102,2</u>
	Dochody bieżące	8.806.524,00	9.004.371,63	102,2
	- Wpływy z karty podatkowej	10.000,00	7.133,74	71,3
	- Wpływy podatku rolnego, podatku leśnego, podatku od czynności cywilnoprawnych oraz podatków i opłat lokalnych od osób prawnych i innych jednostek organizacyjnych	2.881.544,00	2.953.596,63	102,5
	w tym:			
	- podatek rolny	13.024,00	14.461,00	111,0
	- podatek leśny	83.529,00	84.597,00	101,3
	- podatek od nieruchomości	2.348.788,00	2.464.467,11	104,9
	- odsetki za zwłokę	5.000,00	6.286,72	125,7
	- podatek od czynności cywilnoprawnych	10.000,00	-16.348,00	-163,5
	- podatek od środków transportowych	37.820,00	38.320,00	101,3
	- rekompensata utraconych dochodów- z funduszy celowych	383.383,00	361.716,00	94,3
	- koszty upomnienia		96,80	
	- Wpływy podatku rolnego, podatku leśnego, podatku od spadków i darowizn, podatku od czynności cywilnoprawnych oraz podatków i opłat lokalnych od osób fizycznych	1.914.510,00	2.108.235,54	110,1
	w tym:			
	- podatek rolny	376.119,00	369.967,34	98,4
	- podatek leśny	13.517,00	13.728,17	101,6
	- podatek od nieruchomości	720.346,00	745.577,27	103,5
	- podatek od spadków i darowizn	20.000,00	37.990,00	189,9
	- podatek od środków transportowych	122.528,00	129.104,97	105,4
	- wpływy z opłaty targowej	10.000,00	10.892,00	108,9
	- wpływy z opłaty uzdrowiskowej	550.000,00	632.853,00	115,1
	- odsetki za zwłokę	7.000,00	7.829,52	111,8
	- podatek od czynności cywilnoprawnych	90.000,00	150.599,67	167,3
	- opłata od posiadania psów	3.000,00	1.990,00	66,3
	- koszty upomnienia	2.000,00	7.703,60	385,2
	- Wpływy z opłaty skarbowej	40.000,00	42.733,00	106,8
	- Wpływy za koncesje i licencje	11.400,00	11.627,17	102,0
	- Wpływy za zajęcie pasa drogowego	1.000,00	498,88	49,9
	- Wpływy z opłat za zezwolenia na sprzedaż alkoholu	190.000,00	191.360,58	100,7
	- Wpływy z opłaty eksploatacyjnej	20.000,00	30.057,08	150,3
	- Udziały w podatku dochodowym od osób fizycznych	3.688.070,00	3.607.933,00	97,8
	- Udziały w podatku dochodowym od osób prawnych	50.000,00	51.196,01	102,4

Dz.758	Różne rozliczenia	21.063.809,00	21.063.808,50	100,0
	Dochody bieżące	21.063.809,00	21.063.808,50	100,0
	- Część oświatowa subwencji ogólnej dla jednostek samorządu terytorialnego	12.682.277,00	12.682.277,00	100,0
	- Część wyrównawcza subwencji ogólnej dla gmin	7.497.567,00	7.497.567,00	100,0
	- Dotacja uzdrowiskowa	617.300,00	617.299,50	100,0
	- Część równoważąca subwencji ogólnej dla gmin	266.665,00	266.665,00	100,0
Dz.801	Oświata i wychowanie	1.509.171,00	1.518.371,11	100,6
	Dochody bieżące	576.171,00	585.371,04	101,6
	- Dochody należne gminie na podstawie przepisów oświatowych	63.240,00	81.946,53	129,6
	- Wpływy z usług między innymi opłaty stałe w oddziałach przedszkolnych	28.000,00	38.040,00	135,9
	- Pozostałe odsetki	21.500,00	23.138,71	107,6
	- Wpływy z usług – wpłaty z tytułu przygotowywania posiłków w szkolnych stołówkach,	365.000,00	338.771,90	92,8
	- Dochody z obsługi PKZP		1.300,00	
	- Wpływy z odszkodowania z PZU	19.495,00	19.495,69	100,0
	- Refundacja z Urzędu Pracy	33.556,00	35.503,12	105,8
	- Wpływy za legitymacje nauczycielskie	25.093,00	24.993,00	99,6
	- Dotacje celowe na zadania zlecone	20.287,00	20.940,54	103,2
	- Zwrot dotacji ze Stowarzyszenia			
	- Dochody z najmu i dzierżawy składników majątkowych		500,00	
	- Odsprzedaż usług – energia		330,00	
	- Wpływy do budżetu (likwidacja rachunku dochodów własnych)		33,35	
	Dochody majątkowe	933.000,00	933.000,07	100,0
	- Wpływy ze sprzedaży składników majątkowych	50.000,00	50.000,00	100,0
	- Dotacja celowa (RPO)	883.000,00	883.000,07	100,0

<u>Dz.852</u>	<u>Pomoc społeczna</u>	<u>5.908.034,00</u>	<u>5.911.021,17</u>	<u>100,1</u>
	Dochody bieżące	5.908.034,00	5.911.021,17	100,1
	- Wpływy z usług (za usługi opiekuńcze)	37.000,00	34.833,00	94,1
	- Dotacje celowe na świadczenia rodzinne oraz składki na ubezpieczenia emerytalne i rentowe z ubezpieczenia społecznego	4.920.000,00	4.911.862,30	99,8
	- Dotacje na ubezpieczenia zdrowotne opłacane za osoby pobierające niektóre świadczenia z pomocy społecznej oraz niektóre świadczenia z pomocy społecznej oraz niektóre świadczenia rodzinne	15.900,00	15.182,45	95,5
	- Dotacje celowe na zasiłki i pomoc w naturze oraz składki na ubezpieczenia emerytalne i rentowe	270.000,00	265.714,45	98,4
	- Dotacje celowe na ośrodki pomocy społecznej	204.834,00	204.258,55	99,7
	- Dotacja celowa na dożywianie	215.250,00	215.250,00	100,0
	- Dotacja celowa na usuwanie skutków powodzi	15.000,00	15.000,00	100,0
	- Pozostałe odsetki	5.000,00	5.452,50	109,0
	- Dotacja celowa (Wojewódzki Urząd Pracy)	205.850,00	202.637,84	98,4
	- Wpływy z różnych dochodów (zwroty dotacji)	9.200,00	12.789,04	139,0
	- Dochody związane z realizacją zadań z zakresu administracji rządowej	4.000,00	21.921,22	548,0
	- Odsetki od zwrotów dotacji	2.000,00	2.119,82	106,0
	- Dotacje celowe - zasiłki na usuwanie skutków powodzi	4.000,00	4.000,00	100,0
<u>Dz.854</u>	<u>Edukacyjna opieka wychowawcza</u>	<u>264.143,00</u>	<u>262.211,92</u>	<u>99,3</u>
	Dochody bieżące	264.143,00	262.211,92	99,3
	- Wpływy z usług –odpłatność za prowadzone szkolne schronisko młodzieżowe i internat	15.800,00	16.111,50	102,0
	- Dotacje celowe na realizację zadań bieżących gmin	246.096,00	243.204,20	98,8
	- Refundacja z Urzędu Pracy	2.247,00	2.896,22	128,9
<u>Dz.900</u>	<u>Gospodarka komunalna i ochrona środowiska</u>	<u>339.205,00</u>	<u>344.846,17</u>	<u>101,7</u>
	Dochody bieżące	48.205,00	53.845,38	111,7
	- Wpływy z opłaty produktowej	1.000,00		
	- Wpływy z tytułu opłat i kar za korzystanie ze środowiska	38.000,00	44.640,03	117,5
	- Środki z likwidowanego konta GFOŚiGW	9.205,00	9.205,35	100,0
	Dochody majątkowe	291.000,00	291.000,79	100,0
	- Zwrot dotacji na inwestycje z ZGK	291.000,00	291.000,00	100,0
	- Wpłata środków finansowych (rozliczenie wydatków niewygasających)		0,79	

Dz.921	<u>Kultura i ochrona dziedzictwa narodowego</u>	<u>375.198,65</u>	<u>385.445,83</u>	<u>102,7</u>
	Dochody bieżące	87.001,22	97.248,83	111,8
	- Dochody z najmu i dzierżawy składników majątkowych jednostek samorządu terytorialnego oraz innych umów o podobnym charakterze	15.000,00	19.440,00	129,6
	- Odsprzedaż usług między innymi: energii, gazu	8.001,22	16.189,69	202,3
	- Odszkodowanie z PZU za szkody w domu ludowym	24.000,00	23.957,56	99,8
	- Dotacja celowa od Podkarpackiego Wojewódzkiego Konserwatora Zabytków (konserwacja muru)	40.000,00	37.661,58	94,2
	Dochody majątkowe:	288.197,43	288.197,00	100,0
	- Pomoc finansowa (PROW)	288.197,43	288.197,00	100,0
Dz.926	<u>Kultura fizyczna i sport</u>	<u>706.000,00</u>	<u>706.000,00</u>	<u>100,0</u>
	Dochody bieżące	40.000,00	40.000,00	100,0
	- Dotacje otrzymane z funduszy celowych – Funduszu Zajęć Sportowo - Rekreacyjnych dla Uczniów	40.000,00	40.000,00	100,0
	Dochody majątkowe:	666.000,00	666.000,00	100,0
	- Dotacje celowe otrzymane z budżetu państwa na realizację inwestycji i zakupów inwestycyjnych własnych gmin („Moje boisko – Orlik 2012)	333.000,00	333.000,00	100,0
	- Pomoc finansowa od Samorządu Województwa Podkarpackiego na dofinansowanie własnych zadań inwestycyjnych i zakupów inwestycyjnych („Moje boisko – Orlik 2012)	333.000,00	333.000,00	100,0
	Ogółem dochody	43.740.507,00	42.442.360,58	97,0

DZIAŁ 010 ROLNICTWO

Plan 255.288,00

Wykonanie 237.524,01

Wykonanie dochodów w tym dziale wynosi 93,0 %. Dochody pochodzą z wpływów za dzierżawę terenów łowieckich, sprzedaży działek rolnych oraz dotacji celowej na zwrot części podatku akcyzowego zawartego w cenie oleju napędowego wykorzystywanego do produkcji rolnej przez producentów rolnych.

DZIAŁ 020 LEŚNICTWO

Plan 50.000,00

Wykonanie 96.972,38

Wykonanie dochodów w tym dziale wynosi 193,9 %. Zrealizowane dochody tego działu pochodzą z tytułu sprzedaży drewna pochodzącego z lasów mienia komunalnego.

DZIAŁ 600 TRANSPORT I ŁĄCZNOŚĆ

Plan 2.344.412,35

Wykonanie 1.487.785,48

Wykonanie dochodów w tym dziale wynosi 63,5 %. Zrealizowano w 100 % planowaną dotację w wysokości 137.909 zł z przeznaczeniem na usuwanie skutków klęsk żywiołowych w tym remont nawierzchni dróg gminnych nr 836 w Króliku Polskim oraz nr 1328 i 1001 w Bziance. Zgodnie z przedłożoną notą otrzymaliśmy dofinansowanie w wysokości 20.371,67 zł z Funduszu Ochrony Gruntów Rolnych na przebudowę dróg dojazdowych do gruntów rolnych w obrębach Puławy i Wisłoczek. Otrzymaliśmy dotację za zadanie zrealizowane i rozliczone w roku ubiegłym z projektu „Poprawa dostępności komunikacyjnej miasta Rymanowa- przebudowa ciągu komunikacyjnego dróg gminnych nr: 115068R, 130003R, 130004R” w ramach programu RPO WP 2007-2013 oraz dochody z tytułu sprzedaży równiarki. W dziale tym nie zrealizowano dotacji w kwocie 856.000 zł w ramach programu wieloletniego pn. „Narodowy Program Przebudowy Dróg Lokalnych 2008-2011” na zadaniu „remont nawierzchni dróg gminnych publicznych nr 1300251R (dz. nr 1015/1 ul. Szkolna) i 130252R (dz. Nr 741,742 ul. Słoneczna) w miejscowości Milecza oraz ich wyposażenie w elementy poprawiające bezpieczeństwo ruchu drogowego” z powodu nie wywiązania się wykonawcy z terminu wykonania zadania.

DZIAŁ 700 GOSPODARKA MIESZKANIOWA

Plan 943.000,00

Wykonanie 657.223,53

Wykonanie w tym dziale wynosi 69,7%. W dziale tym dochody pochodzą z użytkowania wieczystego nieruchomości, najmu i dzierżawy nieruchomości, sprzedaży 24 działek i 1 lokalu mieszkalnego (działki w miejscowościach: Rymanów 4, Sieniawa 1, Bzianka 1, Łazy 1, Królik Polski 5, Rymanów Zdrój 4, Posada Górna 4, Klimkówka 2, Deszno 2 oraz 1 lokal mieszkalny w Rymanowie Zdroju), odsetek od nieterminowych wpłat. Egzekwowanie należności pozostałych do zapłaty według źródeł pochodzenia dochodów w tym dziale przedstawia się następująco:

- wieczyste użytkowanie, wysłano 27 upomnień , na koniec roku z wpłatami w wysokości 9.215,48 zł zalegało 2 użytkowników,

- dzierżawa gruntów, wysłano 59 wezwań do zapłaty, na koniec roku z wpłatami w wysokości 16.593,68 zł zalegało 12 dzierżawców, w sądzie toczy się postępowanie o zapłatę zaległości z czterema dzierżawcami,
- czynsz za najem, wysłano 30 wezwań do zapłaty, na koniec roku z wpłatami zalegało 25 najemców na kwotę 36.941,58 zł, dla 2 najemców zostały złożone dokumenty do sądu w celu ściągnięcia należności, z 2 najemcami rozwiązano umowy najmu, a dla 5 najemców otrzymaliśmy sądowy nakaz zapłaty i należność zostanie skierowana do egzekucji komorniczej, zaległość jednego z najemców jest ściągana w drodze egzekucji.

DZIAŁ 710 DZIAŁALNOŚĆ USŁUGOWA

Plan 93.000,00

Wykonanie 99.506,69

Wykonanie w tym dziale wynosi 107,0 %. W dziale zrealizowano wyższe niż planowano dochody z tytułu wpływów z opłaty cmentarnej, zrealizowano również zwroty za zużyte media oraz darowizny za zmiany planów przestrzennego zagospodarowania.

DZIAŁ 720 INFORMATYKA

Plan 284.002,00

Wykonanie 0,00

Nie otrzymaliśmy planowanej dotacji celowej na podstawie porozumień z Województwa Podkarpackiego na realizację Projektu „PSeAP- Podkarpacki System e-Administracja Publiczna” jak wynika z otrzymanego pisma ze względu na przedłużający się proces przygotowywania, a następnie oceny dokumentacji projektu przez Instytucję Zarządzającą przesunięto realizację na rok 2011.

DZIAŁ 750 ADMINISTRACJA PUBLICZNA

Plan 359.271,00

Wykonanie 394.527,12

Wykonanie w tym dziale wynosi 109,8 %. Zrealizowane dochody pochodzą z tytułu dotacji celowej w kwocie 127.775,00 zł na zadania zleczone z zakresu administracji rządowej oraz w kwocie 31.730 zł na powszechny spis rolny. Ponadplanowo wykonano odsetki od środków na rachunku bankowym oraz dochody z odsprzedaży usług pocztowych i telefonicznych. Otrzymaliśmy zwrot za wynagrodzenia z Urzędu Pracy za roboty publiczne i prace interwencyjne.

DZIAŁ 751 URZĘDY NACZELNYCH ORGANÓW WŁADZY PAŃSTWOWEJ, KONTROLI I OCHRONY PRAWA ORAZ SĄDOWNICTWA

Plan 139.031,00

Wykonanie 129.046,24

Wykonanie dochodów tego działu wynosi 92,8 %. Dochody tego działu to dotacje celowe na zadania zlecone gminie w zakresie:

- prowadzenia i aktualizacji stałego rejestru wyborców, której plan wykonano w 100 %,
- realizacji zadań związanych z przygotowaniem i przeprowadzeniem wyborów Prezydenta Rzeczypospolitej Polskiej wykonano w 97,1 % planu,
- realizacji zadań związanych z przygotowaniem i przeprowadzeniem wyborów uzupełniających do Senatu RP wykonano w 99,6 % planu,
- realizacji zadań związanych z przygotowaniem i przeprowadzeniem wyborów samorządowych wykonano w 86,9 % planu.

DZIAŁ 752 OBRONA NARODOWA

Plan 0,00

Wykonanie 400,00

Uzyskano dochody za przeprowadzenie ćwiczeń obronnych w ramach ćwiczeń związanych z uzupełnieniem sił zbrojnych „Akcja kurierska”.

DZIAŁ 754 BEZPIECZEŃSTWO PUBLICZNE I OCHRONA

PRZECIWPÓŻAROWA

Plan 300.418,00

Wykonanie 143.298,80

Wykonanie działu wynosi 47,7 % i zrealizowano w nim wpływy z tytułu odsprzedaży mediów oraz wpłaty za mandaty karne. W okresie sprawozdawczym nałożono 476 mandatów na kwotę 71.500,00 zł, na dzień 31.12.2010 roku pozostało do zapłaty 113 mandatów na łączną kwotę 17.298 zł (w tym wystawione w roku 2008 i 2009). Do osób zalegających w postępowaniu mandatowym wysłano 146 wezwań przedegzekucyjnych oraz w 56 przypadkach postępowanie zakończyło się wyrokiem sądu. Kwota 4.450 zł są to nienależnie wpłacone mandaty zaoczne, które należy zwrócić w roku następnym, a sprawcy wykroczenia zostaną skierowani na drogę postępowania sądowego. Dochody majątkowe dotyczą refundacji części wydatków w ramach porozumienia na realizację projektu „Wyposażenie Ochotniczych Straży Pożarnych z terenu Gminy Iwonicz-Zdrój, Miejsce Piastowe i Rymanów”.

DZIAŁ 756 DOCHODY OD OSÓB PRAWNYCH, OD OSÓB FIZYCZNYCH I OD INNYCH JEDNOSTEK NIEPOSIADAJĄCYCH OSOBOWOŚCI PRAWNEJ

Plan 8.806.524,00

Wykonanie 9.004.371,63

Wykonanie tego działu wynosi 102,2 %, a w rozbiciu na ważniejsze źródła przedstawia się następująco:

Wpływy z karty podatkowej

Na plan 10.000,00 zł wykonano 7.133,74 zł tj. 71,3 % . Dochody z tego tytułu pobierane są przez Urzędy Skarbowe, a następnie odprowadzane na konto budżetu gminy. Analiza porównawcza z wpływami z lat ubiegłych z tytułu podatku od działalności gospodarczej osób fizycznych, opłacanej w formie karty podatkowej wykazuje wyraźne coroczne obniżanie się wpływów z tego tytułu.

Realizacja dochodów z tytułu karty podatkowej w latach 2007-2010 w zł

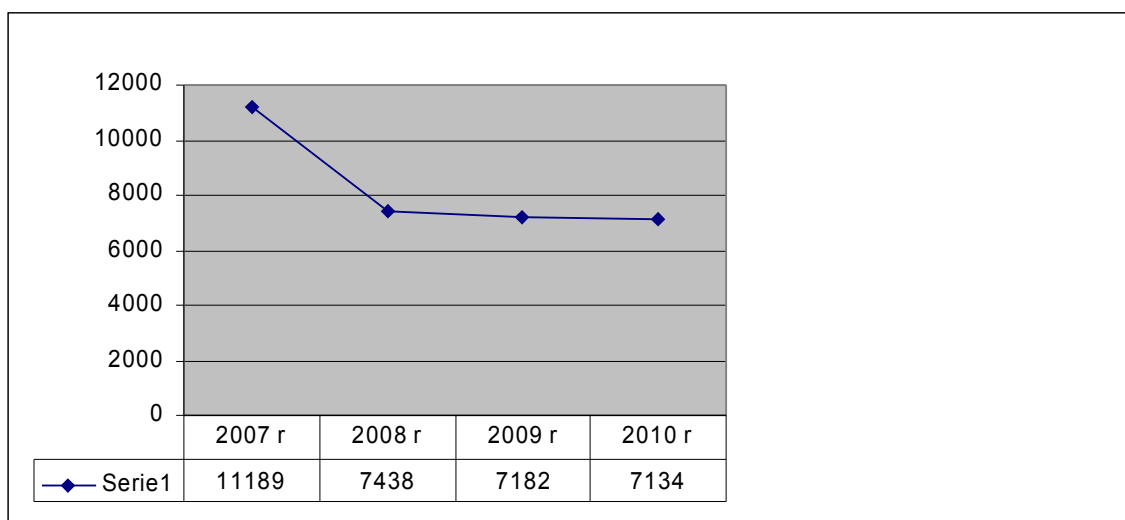

Podatek rolny

Na plan 389.143,00 zł wykonano 384.428,34 zł tj. 98,8 %. Wykonane dochody pochodzą z wpłat od osób fizycznych w wysokości 369.967,34 zł oraz osób prawnych 14.461,00 zł. W porównaniu do analogicznego okresu roku ubiegłego wykonanie jest niższe, spowodowało to obniżenie ceny żyta, jaką brano do wyliczenia stawki podatku na 2010 rok.

Realizacja dochodów z tytułu podatku rolnego w latach 2007-2010

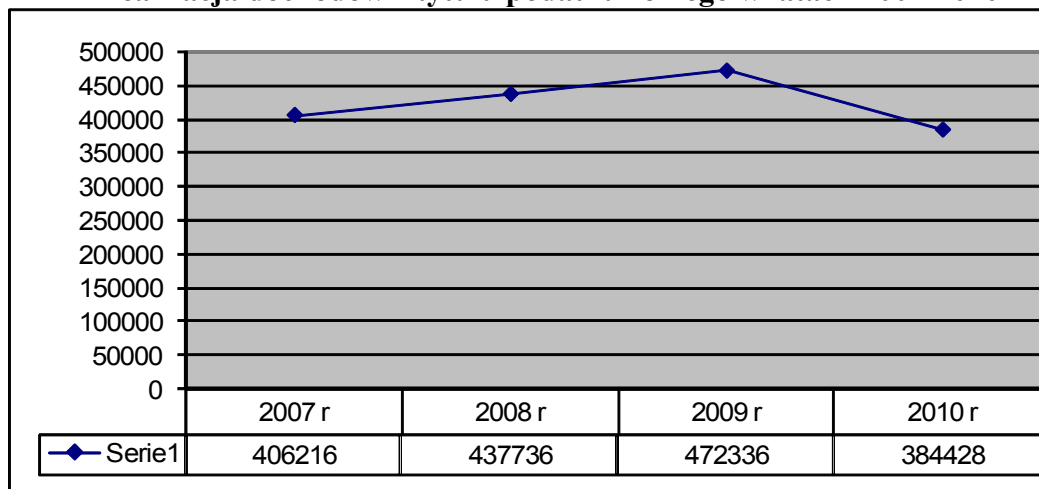

Podatek leśny

Na plan 97.046 zł wykonano 98.325,17 zł tj. 101,3 %. Wykonane dochody pochodzą z wpłat od osób fizycznych w wysokości 13.728,17 zł oraz od osób prawnych 84.597,00 zł.

Realizacja z tytułu podatku leśnego w latach 2007-2010

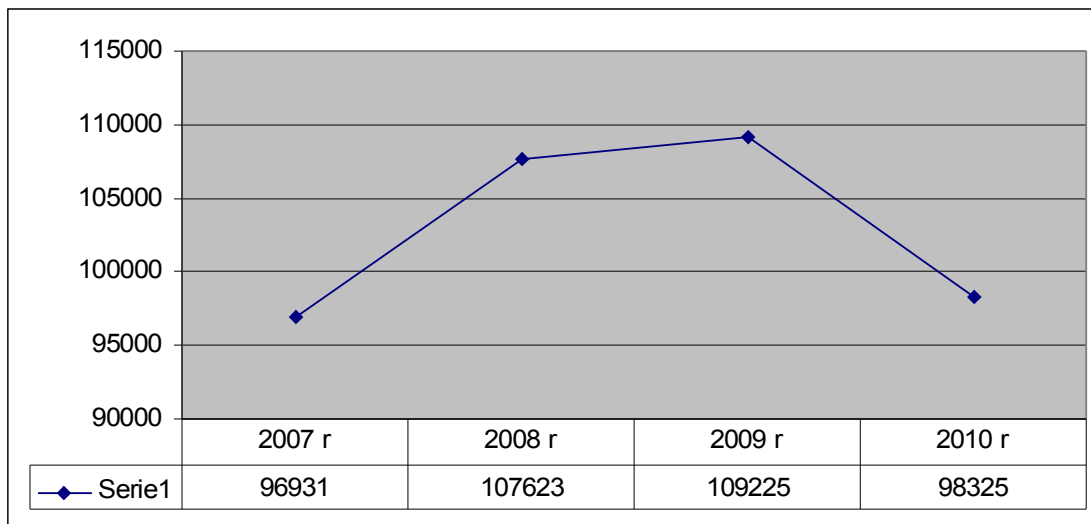

Podatek od nieruchomości

Na plan 3.069.134 zł wykonano 3.210.044,38 zł tj. 104,6 %. Wykonane dochody pochodzą z wpłat od osób fizycznych w wysokości 745.577,27 zł oraz od osób prawnych 2.464.467,11 zł.

Realizacja dochodów z tytułu podatku od nieruchomości w latach 2007-2010

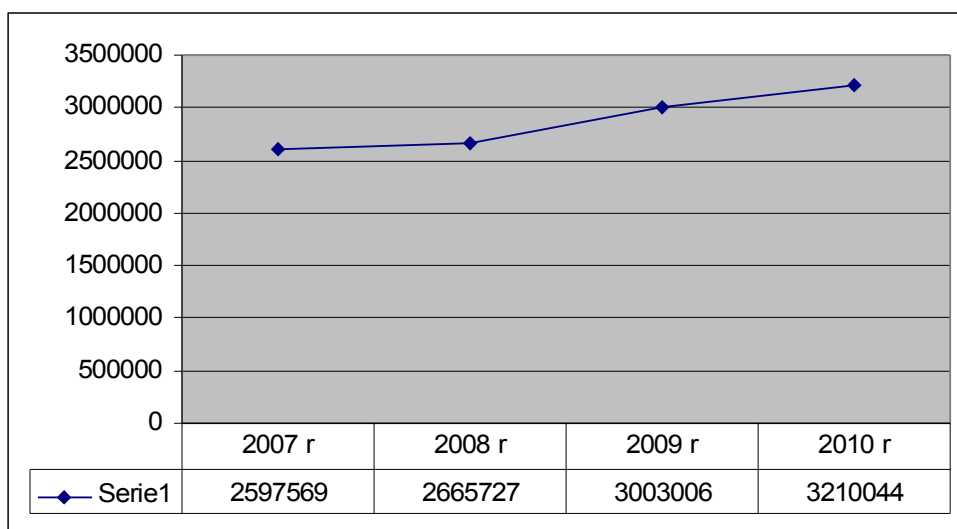

Podatek od środków transportowych

Na plan 160.348 zł wykonano 167.424,97 zł tj. 104,4 %. Wykonane dochody pochodzą z wpłat od osób fizycznych w wysokości 129.104,97 zł oraz od osób prawnych 38.320,00 zł

Realizacja dochodów z tytułu podatku od śr. transportowych w latach 2007-2010

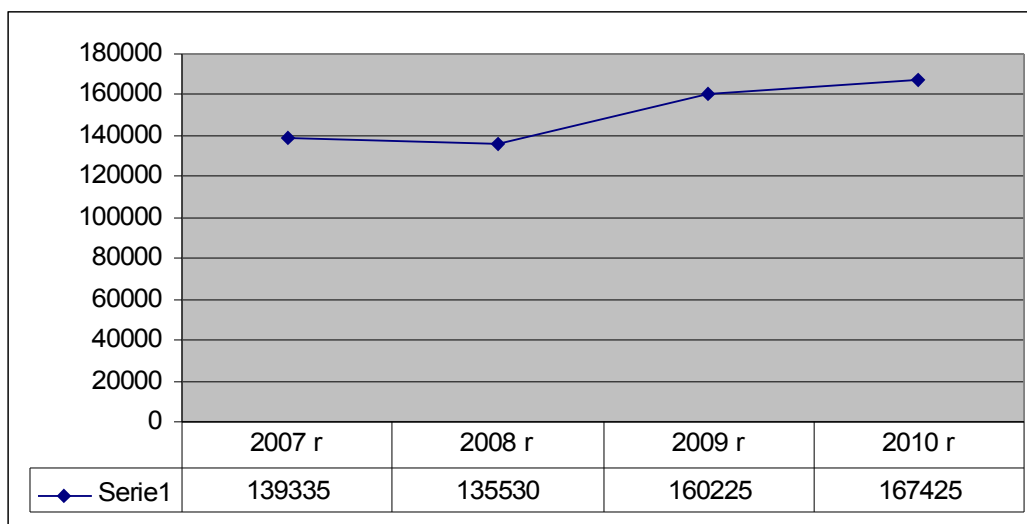

Podatek od spadków i darowizn

Na plan 20.000 zł wykonano 37.990,00 zł tj. 190 %. Płatnikami podatku od spadków i darowizn są wyłącznie osoby fizyczne, które nieodpłatnie nabyły rzeczy lub prawa majątkowe. Podatek pobierany jest przez Urzędy Skarbowe, a następnie odprowadzany na rachunek budżetu gminy. Z uwagi na jednorazowy charakter podatku niemożliwe jest realne oszacowanie wpływów z tego tytułu.

Realizacja dochodów z tytułu podatku od spadków i darowizn w latach 2007-2010

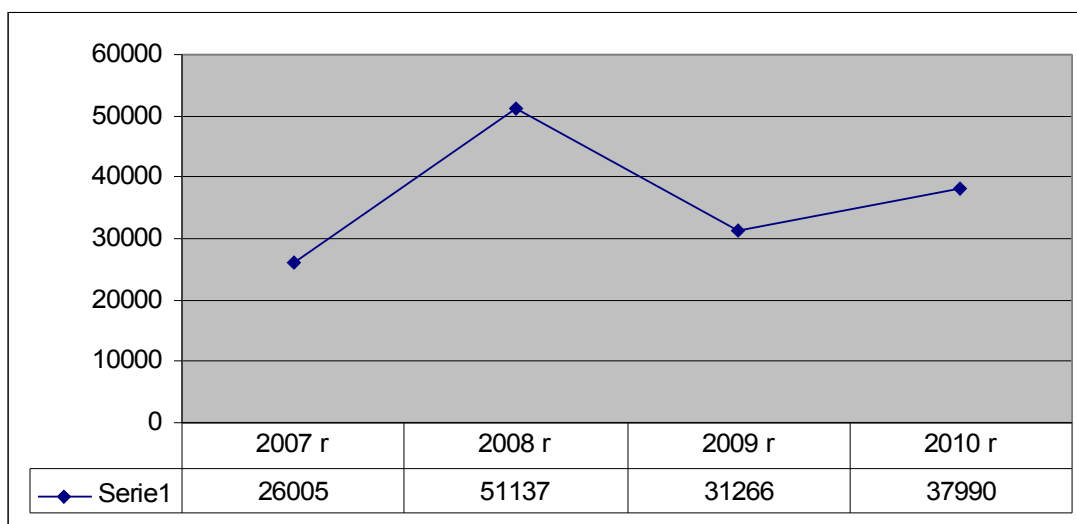

Podatek od czynności cywilnoprawnych

Na plan 100.000,00 zł wykonano 134.251,67 tj.134,2 %. Podatek od czynności cywilnoprawnych jest pobierany i przekazywany gminie przez Urzędy Skarbowe. Największą część dochodów z tego tytułu pochodzi z procentowej opłaty od transakcji kupna - sprzedaży nieruchomości. W porównaniu do analogicznego okresu roku ubiegłego wykonanie jest niższe o kwotę 3.190 zł.

Realizacja dochodów z tytułu podatku od czynności cywilnoprawnych w latach 2007-2010

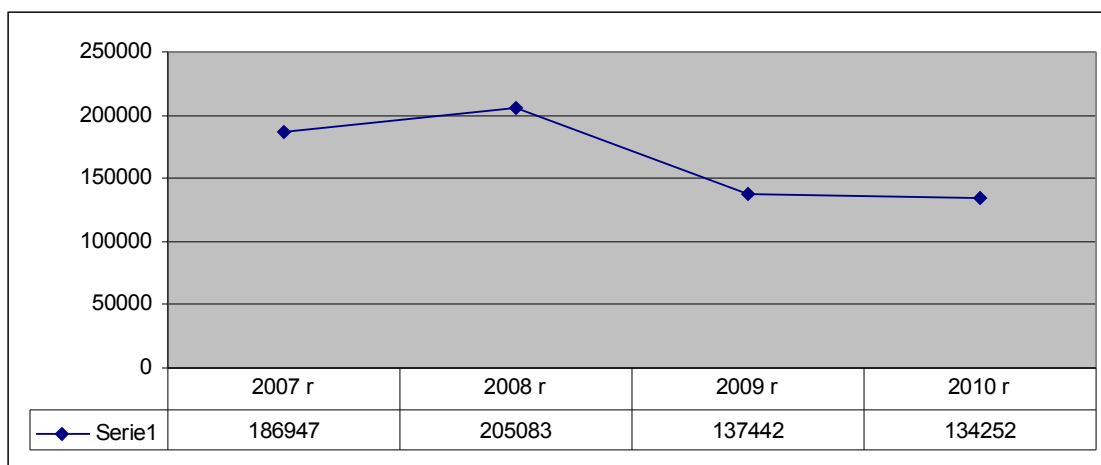

Dotacje z funduszy celowych

Kwota 361.716 zł została przekazana przez PFRON na rachunek budżetu gminy w oparciu o wniosek złożony przez gminę zgodnie z rozporządzeniem Ministra Gospodarki Pracy i Polityki Społecznej z dnia 29 sierpnia 2003 r. w sprawie szczegółowych zasad obliczania i trybu przekazywania gminom dotacji celowej ze środków Państwowego Funduszu Rehabilitacji Osób Niepełnosprawnych powinno być przekazane 383.383 zł. Po pisemnym upomnieniu się gminy o brakującą kwotę uzyskaliśmy odpowiedź, iż ze względu na brak zabezpieczenia celowej dotacji budżetowej wysokość transzy wynosi 87,80% należnej kwoty. Pozostałą część środków fundusz przekaże w roku 2011.

Udziały w podatku dochodowym – osoby fizyczne.

Obok dochodów własnych w dochodach budżetowych gminy znaczną pozycję stanowią dochody z udziałów w podatkach stanowiących dochód budżetu państwa. Zgodnie z ustawą

o dochodach jednostek samorządu terytorialnego dochody gmin z tytułu udziału w podatku dochodowym od osób fizycznych w roku 2010 stanowią 36,94 % wpływów z podatku dochodowego od osób fizycznych tj. od podatników tego podatku zamieszkałych na obszarze gminy. Zgodnie z wyliczeniami Ministra Finansów pismo Nr ST3-4820/2/10 szacowane dochody gminy z tego tytułu w roku 2010 miały wynieść 3.688.070 zł, a faktyczne wykonanie wyniosło 3.607.933 zł.

Realizacja dochodów z tytułu udziału w podatku dochodowym od os. fizycznych w latach 2007-2010

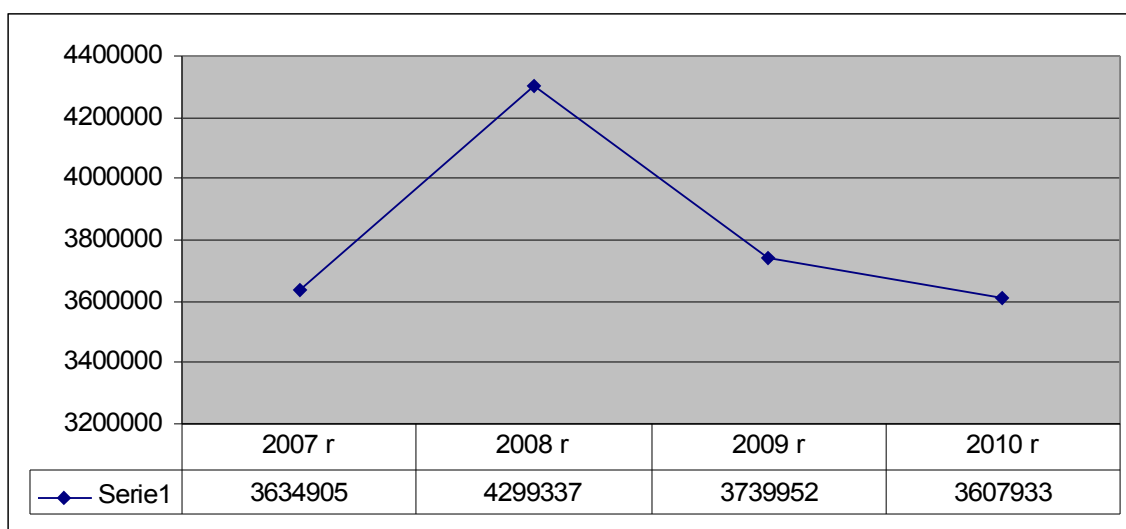

W dziale tym zrealizowano również dochody z tytułu wpływów z opłat targowej, uzdrowiskowej, skarbowej, eksploatacyjnej oraz za zezwolenia na sprzedaż alkoholu.

Skutki obniżenia górnych stawek podatków obliczone dla okresu sprawozdawczego w podatku od nieruchomości wyniosły 950.984,38 zł, a w podatku od środków transportowych 95.718,40 zł. Analizując skutki obniżenia górnych stawek podatków w stosunku do roku ubiegłego zwiększyły się one o ponad 14 tys. zł.

Skutki obniżenia górnych stawek podatków w latach 2007- 2010

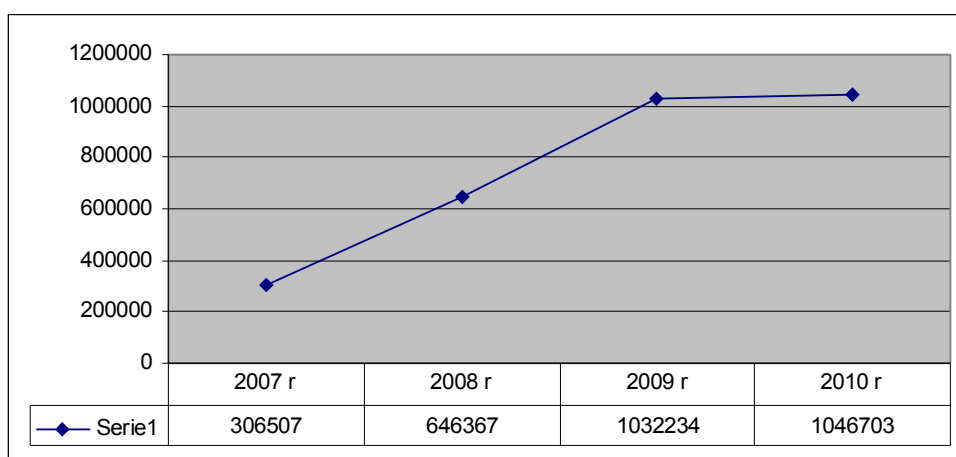

Udzielone przez gminę ulgi, umorzenia, zwolnienia z podatków, rozłożenia na raty obliczone za okres sprawozdawczy zgodnie z sprawozdaniem Rb-PDP z wykonania dochodów podatkowych wyniosły 232.149,99 zł.

Z wnioskiem o umorzenie podatku od nieruchomości, rolnego i leśnego wystąpiło 90 podatników, z tego 63 wnioski rozpatrzono pozytywnie na kwotę 74.792,30 zł i odsetek na kwotę 13.211,30 zł, a w podatku od środków transportowych wpłynął 1 wniosek podatnika, który stał się bezprzedmiotowy gdyż podatnik wpłacił zaległość. W 2010 roku wystawiono 1.484 upomnienia na zaległości z tytułu podatku od nieruchomości, podatku rolnego i podatku leśnego, w tym 27 dla osób prawnych. Liczba podatników zalegających z zapłatą podatków na dzień 31.12.2010 r. wyniosła 479, na łączną kwotę 486.873,77 zł, w tym zaległości w podatku od nieruchomości 442.726,31 zł, rolnym 42.865,46 zł, leśnym 1.282,00 zł. Wystawiono 64 tytuły wykonawcze do Urzędów Skarbowych na ogólną kwotę 101.974,91 zł. W podatku od nieruchomości od osób prawnych na zaległość zakładu, który jest w upadłości założona jest hipoteka ustawowa na kwotę 261.348,59 zł.

W celu egzekwowania podatku od środków transportowych wysłano 23 upomnienia. Na koniec roku z płatnością zalegało 5 podatników na łączną kwotę 10.048,63 zł.

DZIAŁ 758 RÓŻNE ROZLICZENIA

Plan 21.063.809,00 zł

Wykonanie 21.063.808,50 zł

Wykonanie planu dochodów w tym dziale wynosi 100 % . W tym:

- część oświatowa subwencji ogólnej w kwocie 12.682.277,00 zł
- część wyrównawcza subwencji ogólnej w kwocie 7.497.567,00 zł
- część równoważąca subwencji ogólnej w kwocie 266.665,00 zł
- dotacja uzdrowskowa przekazana zgodnie ze złożonym do Wojewody wnioskiem w kwocie 617.299,50 zł.

Przyznana na 2010 r. część subwencji oświatowej w wysokości 12.509.220 zł nie w pełni zabezpieczyła wydatki związane z funkcjonowaniem szkół w zakresie przewidzianym w rozporządzeniu w sprawie podziału części oświatowej subwencji ogólnej dla jednostek samorządu terytorialnego, dlatego występowaliśmy z wnioskami o jej zwiększenia i otrzymaliśmy:

- dodatkowe środki na dofinansowanie wydatków związanych z przeprowadzeniem remontów bieżących w obiektach oświatowych 90.600 zł,
- dofinansowanie innych zadań o jednorazowym charakterze, nie uwzględnionych w części oświatowej subwencji ogólnej 8.457 zł,
- dofinansowanie wydatków związanych z likwidacją szkód w szkołach i placówkach oświatowych wywołanych zdarzeniami losowymi 74.000 zł.

Łącznie zwiększenia w roku 2010 wyniosły 173.057 zł. Po dokonaniu powyższych zwiększeń ostateczna kwota subwencji oświatowej wyniosła 12.682.277 zł. Porównując zwiększenia z rezerwy za lata poprzednie widoczny jest w 2010 roku wyraźnie utrzymujący się trend malejący kwoty otrzymanej z tego tytułu w stosunku do lat wcześniejszych.

Zwiększenia subwencji oświatowej z 0,6 % rezerwy za lata 2007-2010

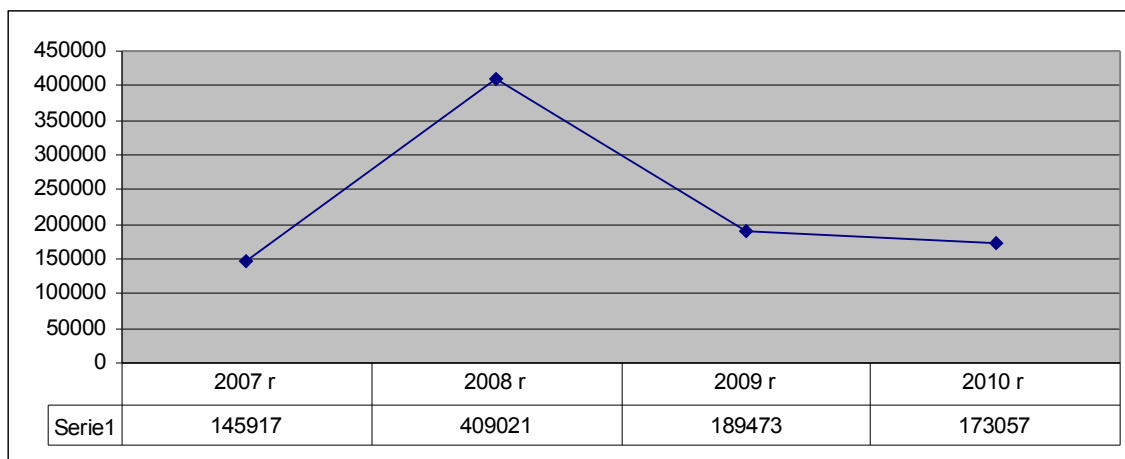

DZIAŁ 801 OŚWIATA I WYCHOWANIE

Plan 1.509.171,00 zł

Wykonanie 1.518.371,11 zł

Wykonanie w tym dziale wynosi 100,6 % . Zrealizowane dochody w tym dziale to między innymi:

- dochody z najmu i dzierżawy,
- opłaty stałe w oddziałach przedszkolnych,
- odsetki od środków na rachunkach bankowych,
- dotacje celowe: na sfinansowanie należności dla nauczycieli za przeprowadzenie komisji egzaminacyjnej, na realizację Rządowego Programu Radosna Szkoła,
- wpływy z odszkodowań,
- zwrot za wynagrodzenia z Urzędu Pracy,
- zwrot dotacji z Gmin: Zarszyn , Iwonicz Zdrój, Jaśliska, Korczyna za dzieci z ich terenu uczęszczające do przedszkola dotowanego przez naszą gminę,
- wpływy z tytułu przygotowania posiłków w stołówkach szkolnych,
- wpływy za legitymacje nauczycielskie,
- odsprzedaż mediów oraz opłata za korzystanie z PKZP,
- dochody ze sprzedaży autobusu szkolnego Jelcz,

- zwrot dotacji od stowarzyszenia,
- dotacja za zadanie zrealizowane i rozliczone w ramach projektu pn. „Przebudowa budynku sali gimnastycznej przy Zespole Szkół Publicznych w Rymanowie” w ramach RPO WP na lata 2007 – 2013.

DZIAŁ 852 POMOC SPOŁECZNA

Plan 5.908.034,00 zł

Wykonanie 5.911.021,17 zł

Ogólne wykonanie działu wynosi 100,0 %. Są to przede wszystkim dotacje na zadania zlecone i własne od Wojewody Podkarpackiego z przeznaczeniem na:

- świadczenia rodzinne, fundusz alimentacyjny oraz składki na ubezpieczenia emerytalne i rentowe z ubezpieczenia społecznego,
- składki zdrowotne opłacane za osoby pobierające świadczenia,
- zasiłki i pomoc w naturze oraz składki na ubezpieczenia emerytalne i rentowe,
- utrzymanie ośrodka pomocy społecznej ,
- pomoc państwa w zakresie dożywiania ,

oraz dotacje na realizację projektu systemowego „Czas na aktywność w gminie Rymanów”- Program Operacyjny Kapitał Ludzki, Priorytet VII, Działanie 7.1 Upowszechnianie i rozwój aktywnej integracji, Poddziałanie 7.1.1 Upowszechnianie i rozwój aktywnej integracji przez ośrodki pomocy społecznej.

Wpłaty za odpłatne usługi opiekuńcze i specjalistyczne usługi opiekuńcze realizowane na terenie gminy wyniosły 34.833,00 zł. Ponadplanowo zrealizowano dochody z tytułu odsetek na rachunku bankowym, dochodów JST związanych z realizacją zadań z zakresu administracji rządowej oraz wpływy ze zwrotów zasiłków z lat ubiegłych i odsetek od tych zwrotów.

DZIAŁ 854 EDUKACYJNA OPIEKA WYCHOWAWCZA

Plan 264.143,00 zł

Wykonanie 262.211,92 zł

Dochody w tym dziale zrealizowane zostały w 99,3 %. Otrzymano dotację celową z przeznaczeniem na pokrycie kosztów udzielenia edukacyjnej pomocy materialnej o charakterze socjalnym dla uczniów, zgodnie z art. 90d ust. 2-5 i art. 90e ustawy o systemie oświaty, dotacje na zakup podręczników. Zrealizowano dochody z tytułu odpłatności za prowadzone szkolne schronisko młodzieżowe.

DZIAŁ 900 GOSPODARKA KOMUNALNA I OCHRONA ŚRODOWISKA

Plan 339.205,00 zł

Wykonanie 344.846,17 zł

W tym dziale zrealizowano dochody w 101,7 %. Pochodzą one między innymi z wpływów z tytułu opłat i kar za korzystanie ze środowiska, środki z likwidowanego konta GFOŚiGW oraz zwrotu dotacji z Zakładu Gospodarki Komunalnej w Rymanowie udzielonej w roku 2009, a nie wykorzystanej w wysokości 291.000,00 zł.

DZIAŁ 921 KULTURA I OCHRONA DZIEDZICTWA NARODOWEGO

Plan 375.198,65 zł

Wykonanie 385.445,83 zł

Wykonanie w tym dziale wynosi 102,7 %. Uzyskano większe niż planowano dochody za wynajem sal w domach ludowych oraz odsprzedaż usług między innymi: energii i gazu.

Otrzymaliśmy dotację za zadanie zrealizowane i rozliczone w roku ubiegłym z projektu pn. „remontu obiektów wiejskich ośrodków kultury w miejscowościach Rymanów Zdrój i Bzianka” w ramach Programu Rozwój Obszarów Wiejskich na lata 2007-2013 oraz dotację od Podkarpackiego Wojewódzkiego Konserwatora Zabytków na przebudowę zabytkowego muru ogrodzeniowego przy Zespole Dworsko Parkowym w Rymanowie.

DZIAŁ 926 KULTURA FIZYCZNA I SPORT

Plan 706.000,00 zł

Wykonanie 706.000,00 zł

W 100 % zrealizowano dotację z Funduszu Zajęć Sportowo-Rekreacyjnych dla Uczniów udzieloną przez Ministra Sportu i Turystyki oraz dotację z Ministerstwa Sportu i Turystyki zgodnie ze złożonym wnioskiem na budowę kompleksu boisk wraz z zapleczem w Rymanowie w ramach Programu „Moje Boisko-Orlik 2012”. Na powyższe zadanie otrzymaliśmy również pomoc finansową z Samorządu Województwa Podkarpackiego.

Szczegółowy podział dochodów określa poniższa tabela.

Dział	Rozdział	Paragraf	Plan	Wykonanie
010			255.288,00	237.524,01
	01095		255.288,00	237.524,01
		0750	3.000,00	6.043,48
		0770	50.000,00	29.194,00
		2010	202.288,00	202.286,53
020			50.000,00	96.972,38
	02001		50.000,00	96.972,38
		0870	50.000,00	96.972,38
600			2.344.412,35	1.487.785,48
	60016		2.185.503,35	1.329.504,81
		0870	7.450,00	7.451,20
		2990		0,40
		6207	1.322.053,35	1.322.053,21
		6330	856.000,00	
	60017		21.000,00	20.371,67
		2700	21.000,00	20.371,67
	60078		137.909,00	137.909,00
		2030	137.909,00	137.909,00
700			943.000,00	657.223,53
	70005		943.000,00	657.223,53
		0470	13.000,00	16.385,92
		0690	30.000,00	34.079,26
		0750	580.000,00	460.059,77
		0760	15.000,00	15.204,01
		0770	300.000,00	104.772,70
		0830	5.000,00	22.536,37
		0870		223,11
		0920		3.856,55
		0970		105,84
710			93.000,00	99.506,69
	71004		78.000,00	78.000,00
		0960	78.000,00	78.000,00
	71035		15.000,00	21.506,69
		0690	15.000,00	15.199,98
		0750		5.735,88
		0830		570,83
720			284.002,00	
	72095		284.002,00	
		6640	284.002,00	
750			359.271,00	394.527,12
	75011		127.775,00	127.775,00
		2010	127.775,00	127.775,00
	75022			131,15

		0750		131,15
	75023		104.000,00	110.709,45
		0970	104.000,00	110.709,45
	75056		31.730,00	31.730,00
		2010	31.730,00	31.730,00
	75095		95.766,00	124.181,52
		0830	9.000,00	16.209,93
		0920	86.766,00	107.919,77
		0970		48,72
		2360		3,10
751			139.031,00	129.046,24
	75101		2.618,00	2.618,00
		2010	2.618,00	2.618,00
	75107		32.165,00	31.218,69
		2010	32.165,00	31.218,69
	75108		36.290,00	36.144,46
		2010	36.290,00	36.144,46
	75109		67.958,00	59.065,09
		2010	67.958,00	59.065,09
752				400,00
	75212			400,00
		0830		400,00
754			300.418,00	143.298,80
	75412		5.000,00	13.140,98
		0830	5.000,00	7.955,98
		6647		5.185,00
	75416		250.000,00	84.740,40
		0570	250.000,00	80.540,40
		2980		4.200,00
	75478		45.418,00	45.417,42
		2030	45.418,00	45.417,42
756			8.806.524,00	9.004.371,63
	75601		10.000,00	7.133,74
		0350	10.000,00	7.133,74
	75615		2.881.544,00	2.953.596,63
		0310	2.348.788,00	2.464.467,11
		0320	13.024,00	14.461,00
		0330	83.529,00	84.597,00
		0340	37.820,00	38.320,00
		0500	10.000,00	-16.348,00
		0690		96,80
		0910	5.000,00	6.286,72
		2680	383.383,00	361.716,00
	75616		1.914.510,00	2.108.235,54
		0310	720.346,00	745.577,27
		0320	376.119,00	369.967,34
		0330	13.517,00	13.728,17
		0340	122.528,00	129.104,97

		0360	20.000,00	37.990,00
		0370	3.000,00	1.990,00
		0390	550.000,00	632.853,00
		0430	10.000,00	10.892,00
		0500	90.000,00	150.599,67
		0690	2.000,00	7.703,60
		0910	7.000,00	7.829,52
	75618		262.400,00	276.276,71
		0410	40.000,00	42.733,00
		0460	20.000,00	30.057,08
		0480	190.000,00	191.360,58
		0590	11.400,00	11.627,17
		0690	1.000,00	498,88
	75621		3.738.070,00	3.659.129,01
		0010	3.688.070,00	3.607.933,00
		0020	50.000,00	51.196,01
758			21.063.809,00	21.063.808,50
	75801		12.682.277,00	12.682.277,00
		2920	12.682.277,00	12.682.277,00
	75807		7.497.567,00	7.497.567,00
		2920	7.497.567,00	7.497.567,00
	75418		617.300,00	617.299,50
		2870	617.300,00	617.299,50
	75831		266.665,00	266.665,00
		2920	266.665,00	266.665,00
801			1.509.171,00	1.518.371,11
	80101		1.000.331,00	1.005.213,06
		0690		378,20
		0750		500,00
		0830		330,00
		0920	20.000,00	21.692,15
		0970	53.051,00	54.998,81
		2030	23.993,00	23.993,00
		2400		33,35
		2910	20.287,00	20.287,48
		6207	883.000,00	883.000,07
	80103		28.000,00	38.040,00
		0830	28.000,00	38.040,00
	80104		63.240,00	82.599,59
		2310	63.240,00	81.436,53
		2900		510,00
		2910		653,06
	80113		50.000,00	50.000,00
		0870	50.000,00	50.000,00
	80114		1.500,00	2.737,15
		0830		1.300,00
		0920	1.500,00	1.437,15
	80148		365.000,00	338.781,31

		0830	365.000,00	338.771,90
		0920		9,41
	80195		1.100,00	1.000,00
		2030	1.100,00	1.000,00
852			5.908.034,00	5.911.021,17
	85212		4.934.500,00	4.944.352,98
		0920	2.000,00	2.136,06
		0970	8.500,00	8.433,40
		2010	4.920.000,00	4.911.862,30
		2360	4.000,00	21.921,22
	85213		16.300,00	15.542,09
		0970	400,00	359,64
		2010	5.800,00	5.569,53
		2030	10.100,00	9.612,92
	85214		139.300,00	142.941,35
		0970	300,00	3.996,00
		2030	139.000,00	138.945,35
	85216		131.000,00	126.769,10
		2030	131.000,00	126.769,10
	85219		415.684,00	412.332,65
		0920	5.000,00	5.436,26
		2007	195.500,00	192.769,66
		2009	10.350,00	9.868,18
		2030	204.834,00	204.258,55
	85228		37.000,00	34.833,00
		0830	37.000,00	34.833,00
	85278		15.000,00	15.000,00
		2010	15.000,00	15.000,00
	85295		219.250,00	219.250,00
		2010	4.000,00	4.000,00
		2030	215.250,00	215.250,00
854			264.143,00	262.211,92
	85410		8.047,00	7.896,22
		0830	5.800,00	5.000,00
		0970	2.247,00	2.896,22
	85215		246.096,00	243.204,20
		2030	246.096,00	243.204,20
	85417		10.000,00	11.111,50
		0830	10.000,00	11.111,50
900			339.205,00	344.846,17
	90003		291.000,00	291.000,00
		6660	291.000,00	291.000,00
	90019		47.205,00	53.845,38
		0690	38.000,00	44.640,03
		0970	9.205,00	9.205,35
	90020		1.000,00	
		0400	1.000,00	
	90095			0,79

		6680		0,79
921			375.198,65	385.445,83
	92109		335.198,65	347.784,25
		0750	15.000,00	19.440,00
		0830	8.001,22	16.189,69
		0970	24.000,00	23.957,56
		6297	288.197,43	288.197,00
	92120		40.000,00	37.661,58
		2700	40.000,00	37.661,58
926			706.000,00	706.000,00
	92601		666.000,00	666.000,00
		6300	333.000,00	333.000,00
		6330	333.000,00	333.000,00
	92695		40.000,00	40.000,00
		2440	40.000,00	40.000,00
Razem			43.740.507,00	42.442.360,58

W 2010 roku wydatki planowane w kwocie 56.877.106,00 zł zostały zrealizowane w wysokości 49.872.686,58 zł, tj. 87,7 % w tym:

1) wydatki bieżące planowane w kwocie 36.556.139,82 zł zostały zrealizowane w wysokości 35.124.129,95 zł, tj. 96,1 % planu, z tego:

- wynagrodzenia i składki od nich naliczane w kwocie 17.127.994,20 zł, tj. 98,8 % planu,
- wydatki związane z realizacją statutowych zadań w kwocie 8.427.757,25 zł, tj. 89,8% planu,
- dotacje na zadania bieżące w kwocie 2.343.312,72 zł, tj. 99,7 % planu,
- świadczenia na rzecz osób fizycznych w kwocie 6.835.177,24 tj. 97,7 % planu,
- wydatki na programy finansowane z udziałem środków, o których mowa w art. 5 ust. 1 pkt 2 i 3 w części związanej z realizacją zadań jst w kwocie 226.787,84 zł tj. 98,6 % planu,
- wydatki na obsługę długu jednostek samorządu terytorialnego w kwocie 163.100,70 zł, tj. 65,2 % planu ,

2) wydatki majątkowe planowane w kwocie 20.320.966,18 zł zostały zrealizowane w wysokości 14.748.556,63 zł, tj. 72,6 % planu.

procentowe wykonanie wydatków budżetowych według działów w latach 2007- 2010

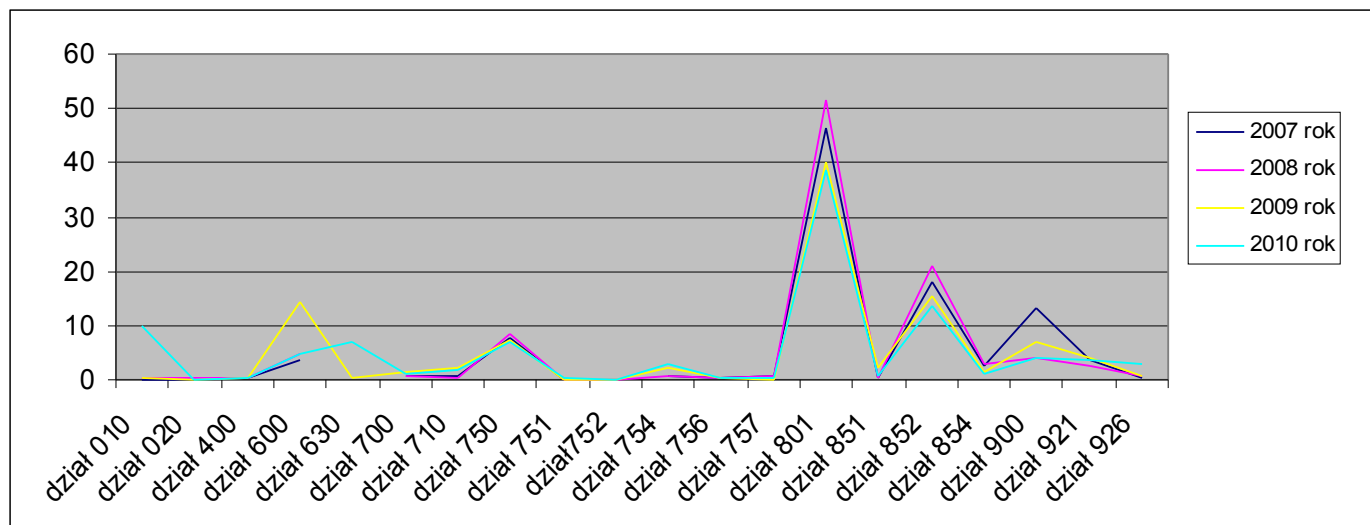

Przedstawione porównanie wskazuje na ustalone preferencje gminy dotyczące oświaty, opieki społecznej oraz wzrost wydatków na utrzymanie dróg.

Kształtowanie się wykonania budżetu gminy w ostatnich latach z uwzględnieniem podziału wydatków na wydatki majątkowe i bieżące przedstawia poniższa tabelka.

Realizacja wydatków bieżących i majątkowych w latach 2008 do 2010

	2008		2009		2010	
	wykonanie	%	wykonanie	%	wykonanie	%
Wydatki bieżące	30.096.997	87,3	33.040.945	81,1	35.124.130	70,4
Wydatki majątkowe	4.370.531	12,7	7.686.899	18,9	14.748.557	29,6

Strukturę zrealizowanych wydatków w latach 2008 do 2010 przedstawia poniższy wykres z którego widać postępujący z roku na rok wzrost wydatków majątkowych.

Struktura zrealizowanych wydatków w latach 2008 do 2010 (w %)

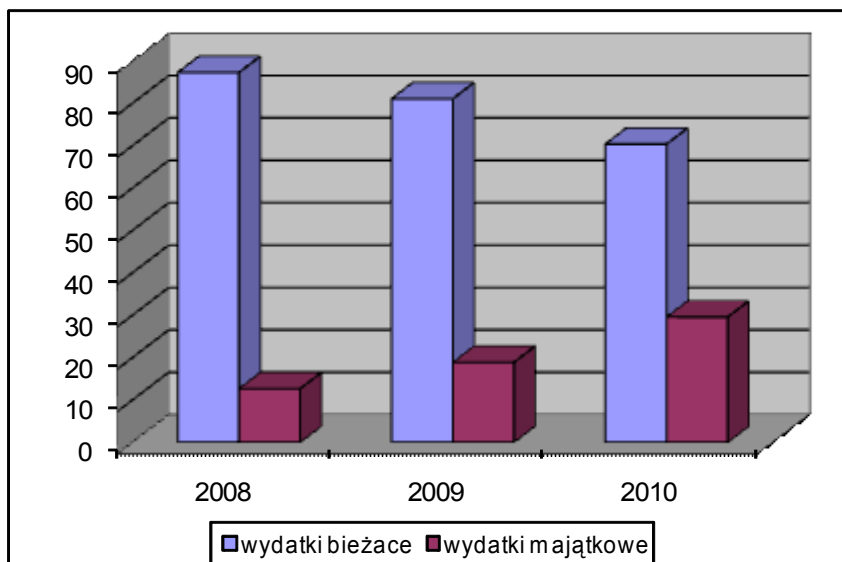

Zgodnie z ustawą o finansach publicznych plan i wykonanie wydatków budżetowych w podziale na działy i rozdziały klasyfikacji wydatków z podziałem na grupy wydatków oraz z wyodrębnieniem wydatków bieżących i majątkowych w układzie tabelarycznym przedstawia się następująco:

Klasyfikacja	Treść	Plan	Wykonanie	%
<u>Dz.010</u>	<u>Rolnictwo i leśnictwo</u>	<u>4.891.121,00</u>	<u>4.889.544,95</u>	<u>100,0</u>
Rozdz.01010	Infrastruktura wodociągowa i sanitacyjna wsi - wydatki majątkowe w tym : inwestycje i zakupy inwestycyjne w tym: na programy finansowane z udziałem środków o których mowa w art.5 ust. 1 pkt 2 i 3	4.680.050,00 4.680.050,00 4.680.050,00 4.665.819,00	4.678.913,22 4.678.913,22 4.678.913,22 4.665.818,78	100,0 100,0 100,0 100,0
Rozdz.01030	Izby rolnicze - wydatki bieżące w tym: dotacje na zadania bieżące	8.783,00 8.783,00 8.783,00	8.345,20 8.345,20 8.345,20	95,0 95,0 95,0
Rozdz.01095	Pozostała działalność - wydatki bieżące w tym: wydatki jednostek budżetowych w tym: wydatki związane z realizacją ich statutowych zadań	202.288,00 202.288,00 202.288,00 202.288,00	202.286,53 202.286,53 202.286,53 202.286,53	100,0 100,0 100,0 100,0
<u>Dz.020</u>	<u>Leśnictwo</u>	<u>50.000,00</u>	<u>42.003,78</u>	<u>84,0</u>
Rozdz.02001	Gospodarka leśna -wydatki bieżące w tym: wydatki jednostek budżetowych w tym: wynagrodzenia i składki od nich naliczane wydatki związane z realizacją ich statutowych zadań	50.000,00 50.000,00 50.000,00 3.000,00 47.000,00	42.003,78 42.003,78 42.003,78 1.919,45 40.084,33	84,0 84,0 84,0 64,0 85,3
<u>Dz.400</u>	<u>Wytwarzanie i zaopatrywanie w energię elektryczną, gaz i wodę</u>	<u>90.000,00</u>	<u>89.996,67</u>	<u>100,0</u>
Rozdz.40002	Dostarczanie wody - wydatki bieżące w tym: dotacje na zadania bieżące	90.000,00 90.000,00 90.000,00	89.996,67 89.996,67 89.996,67	100,0 100,0 100,0

Dz.600	<u>Transport i łączność</u>	<u>5.351.459,00</u>	<u>2.399.844,49</u>	<u>44,8</u>
Rozdz.60013	Drogi publiczne wojewódzkie	1.047.740,00	463.740,00	44,3
	- wydatki majątkowe	1.047.740,00	463.740,00	44,3
	w tym : inwestycje i zakupy inwestycyjne	1.047.740,00	463.740,00	44,3
Rozdz.60014	Drogi publiczne powiatowe	100.000,00		
	- wydatki majątkowe	100.000,00		
	w tym : inwestycje i zakupy inwestycyjne	100.000,00		
Rozdz.60016	Drogi publiczne gminne	3.853.885,00	1.616.863,26	41,9
	-wydatki bieżące w tym:	1.723.550,00	1.573.245,86	91,3
	wydatki jednostek budżetowych	1.723.550,00	1.573.245,86	91,3
	w tym:			
	wynagrodzenia i składki od nich naliczane	68.500,00	66.990,50	97,8
	wydatki związane z realizacją ich statutowych zadań	1.655.050,00	1.506.255,36	91,0
	- wydatki majątkowe	2.130.335,00	43.617,40	2,0
	w tym : inwestycje i zakupy inwestycyjne	2.130.335,00	43.617,40	2,0
Rozdz.60017	Drogi wewnętrzne	151.000,00	131.388,90	87,0
	- wydatki bieżące w tym:	151.000,00	131.388,90	87,0
	wydatki jednostek budżetowych	151.000,00	131.388,90	87,0
	w tym:			
	wydatki związane z realizacją ich statutowych zadań	151.000,00	131.388,90	87,0
Rozdz.60053	Infrastruktura telekomunikacyjna	925,00	924,71	99,8
	- wydatki bieżące w tym:	925,00	924,71	99,8
	dotacje na zadania bieżące	925,00	924,71	99,8
Rozdz.60078	Usuwanie skutków klęsk żywiołowych	197.909,00	186.927,62	94,5
	- wydatki bieżące w tym:	197.909,00	186.927,62	94,5
	wydatki jednostek budżetowych	197.909,00	186.927,62	94,5
	w tym:			
	wynagrodzenia i składki od nich naliczane	10.000,00	9.270,00	92,7
	wydatki związane z realizacją ich statutowych zadań	187.909,00	177.657,62	94,5
Dz.630	<u>Turystyka</u>	<u>3.627.000,00</u>	<u>3.430.103,99</u>	<u>94,6</u>
Rozdz.63003	Zadania w zakresie upowszechniania turystyki	3.627.000,00	3.430.103,99	94,6
	- wydatki majątkowe	3.627.000,00	3.430.103,99	94,6
	w tym : inwestycje i zakupy inwestycyjne	3.627.000,00	3.430.103,99	94,6
	w tym: na programy finansowane z udziałem środków o których mowa w art.5 ust. 1 pkt 2 i 3	3.413.327,00	3.258.872,00	95,5

Dz.700 Rozdz.70005	Gospodarka mieszkaniowa Gospodarka gruntami i nieruchomościami -wydatki bieżące w tym: wydatki jednostek budżetowych w tym: wynagrodzenia i składki od nich naliczane wydatki związane z realizacją ich statutowych zadań - wydatki majątkowe w tym : inwestycje i zakupy inwestycyjne	686.080,00 686.080,00 646.080,00 646.080,00 5.000,00 641.080,00 40.000,00 40.000,00	589.082,96 589.082,96 555.918,96 555.918,96 1.400,00 554.518,96 33.164,00 33.164,00	85,7 85,7 86,0 86,0 28,0 86,5 82,9 82,9
Dz.710 Rozdz.71004 Rozdz.71035	Działalność usługowa Plany zagospodarowania przestrzennego -wydatki bieżące w tym: wydatki jednostek budżetowych w tym: wynagrodzenia i składki od nich naliczane wydatki związane z realizacją ich statutowych zadań Cmentarze - wydatki bieżące w tym: wydatki jednostek budżetowych w tym: wynagrodzenia i składki od nich naliczane wydatki związane z realizacją ich statutowych zadań - wydatki majątkowe w tym : inwestycje i zakupy inwestycyjne	1.280.000,00 430.000,00 430.000,00 430.000,00 170.000,00 260.000,00 850.000,00 40.000,00 40.000,00 1.000,00 39.000,00 810.000,00 810.000,00	953.625,56 120.105,82 120.105,82 120.105,82 103.980,00 16.125,82 833.519,74 26.990,33 26.990,33 806.529,41 26.990,33 806.529,41 806.529,41	74,5 27,9 27,9 27,9 61,2 6,2 98,1 67,5 67,5 69,2 99,6 99,6
Dz.720 Rozdz.72095	Informatyka Pozostała działalność - wydatki majątkowe w tym : inwestycje i zakupy inwestycyjne	334.121,00 334.121,00 334.121,00 334.121,00		

Dz.750	Administracja publiczna	3.641.850,00	3.418.861,83	93,9
Rozdz.75011	Urzędy Wojewódzkie	248.992,00	243.301,69	97,7
	- wydatki bieżące w tym:	248.992,00	243.301,69	97,7
	wydatki jednostek budżetowych	247.292,00	242.244,00	97,2
	w tym:			
	wynagrodzenia i składki od nich naliczane	209.200,00	208.466,76	99,6
	wydatki związane z realizacją ich statutowych zadań	38.092,00	33.777,24	88,7
	świadczenia na rzecz osób fizycznych	1.700,00	1.057,69	62,2
Rozdz.75022	Rady gmin	130.000,00	118.944,73	91,5
	- wydatki bieżące w tym:	130.000,00	54.891,36	42,2
	wydatki jednostek budżetowych	29.000,00	18.940,73	65,3
	w tym:			
	wynagrodzenia i składki od nich naliczane	5.000,00	3.300,00	66,0
	wydatki związane z realizacją ich statutowych zadań	24.000,00	15.640,73	65,2
	świadczenia na rzecz osób fizycznych	101.000,00	100.004,00	99,0
Rozdz.75023	Urzędy gmin	2.911.128,00	2.801.664,34	96,2
	-wydatki bieżące w tym:	2.891.128,00	2.793.894,16	96,6
	wydatki jednostek budżetowych	2.865.128,00	2.771.983,61	96,7
	w tym:			
	wynagrodzenia i składki od nich naliczane	2.383.000,00	2.344.804,06	98,4
	wydatki związane z realizacją ich statutowych zadań	482.128,00	427.179,55	88,6
	świadczenia na rzecz osób fizycznych	26.000,00	21.910,55	84,3
	- wydatki majątkowe	20.000,00	7.770,18	38,8
	w tym : inwestycje i zakupy inwestycyjne	20.000,00	7.770,18	38,8
Rozdz.75056	Spis powszechny i inne	31.730,00	31.730,00	100,0
	wydatki bieżące w tym:	31.730,00	31.730,00	100,0
	wydatki jednostek budżetowych	14.765,96	14.765,96	100,0
	w tym:			
	wynagrodzenia i składki od nich naliczane	13.965,14	13.965,14	100,0
	wydatki związane z realizacją ich statutowych zadań	800,82	800,82	100,0
	świadczenia na rzecz osób fizycznych	16.964,04	16.964,04	100,0
Rozdz.75075	Promocja jednostek samorządu terytorialnego	140.000,00	86.537,64	61,8
	- wydatki bieżące w tym:	140.000,00	86.537,64	61,8
	wydatki jednostek budżetowych	140.000,00	86.537,64	61,8
	w tym:			
	wynagrodzenia i składki od nich naliczane	40.000,00	36.000,00	90,0
	wydatki związane z realizacją ich statutowych zadań	100.000,00	50.537,64	50,5
Rozdz.75095	Pozostała działalność	180.000,00	136.683,43	75,9
	-wydatki bieżące w tym:	180.000,00	136.683,43	75,9

Dz.751	Urzędy naczelnych organów władzy państwowej, kontroli i ochrony prawa oraz sądownictwa	139.031,00	129.046,24	92,8
Rozdz.75101	Urzędy naczelnych organów władzy państwowej kontroli i ochrony prawa	2.618,00	2.618,00	100,0
	-wydatki bieżące w tym:			
	wydatki jednostek budżetowych w tym:	1.467,09	1.467,09	100,0
	wynagrodzenia i składki od nich naliczane	1.150,91	1.150,91	100,0
Rozdz.75107	wydatki związane z realizacją ich statutowych zadań	32.165,00	31.218,69	97,1
	Wybory Prezydenta Rzeczypospolitej Polskiej	32.165,00	31.218,69	97,1
	-wydatki bieżące w tym:	11.375,00	10.698,69	94,1
	wydatki jednostek budżetowych w tym:	1.785,00	1.110,45	62,2
	wynagrodzenia i składki od nich naliczane	9.590,00	9.588,24	100,0
	wydatki związane z realizacją ich statutowych zadań	20.790,00	20.520,00	98,7
Rozdz.75108	świadczenia na rzecz osób fizycznych	36.290,00	36.144,46	99,6
	Wybory do Sejmu i Senatu	36.290,00	36.144,46	99,6
	-wydatki bieżące w tym:	15.500,00	15.489,46	99,9
	wydatki jednostek budżetowych w tym:	3.610,00	3.599,51	99,7
	wynagrodzenia i składki od nich naliczane	11.890,00	11.889,95	100,0
	wydatki związane z realizacją ich statutowych zadań	20.790,00	20.655,00	99,3
Rozdz.75109	świadczenia na rzecz osób fizycznych			
	Wybory do rad gmin, rad powiatów i sejmików województw, wybory wójtów, burmistrzów i prezydentów miast oraz referenda gminne, powiatowe i wojewódzkie	67.958,00	59.065,09	86,9
	-wydatki bieżące w tym:	67.958,00	59.065,09	86,9
	wydatki jednostek budżetowych w tym:	27.498,00	24.580,09	89,4
	wynagrodzenia i składki od nich naliczane	10.195,00	8.624,09	84,6
	wydatki związane z realizacją ich statutowych zadań	17.303,00	15.956,00	92,2
	świadczenia na rzecz osób fizycznych	40.460,00	34.485,00	85,2

Dz.754	Bezpieczeństwo publiczne i ochrona przeciwpożarowa	1.560.968,00	1.469.420,01	94,1
Rozdz.75404	Komendy wojewódzkie Policji -wydatki bieżące w tym: dotacje na zadania bieżące	6.000,00 6.000,00 6.000,00	6.000,00 6.000,00 6.000,00	100,0 100,0 100,0
Rozdz.75412	Ochotnicze straże pożarne -wydatki bieżące w tym: wydatki jednostek budżetowych w tym: wynagrodzenia i składki od nich naliczane wydatki związane z realizacją ich statutowych zadań świadczenia na rzecz osób fizycznych - wydatki majątkowe w tym : inwestycje i zakupy inwestycyjne w tym: na programy finansowane z udziałem środków o których mowa w art.5 ust. 1 pkt 2 i 3	965.000,00 210.000,00 195.000,00 47.100,00 147.900,00 15.000,00 755.000,00 755.000,00 740.000,00	916.894,13 205.498,93 192.349,21 46.610,13 145.739,08 13.149,72 711.395,20 711.395,20 706.395,20	95,0 97,9 98,6 99,0 98,5 87,7 94,2 94,2 95,5
Rozdz.75416	Straż Miejska -wydatki bieżące w tym: wydatki jednostek budżetowych w tym: wynagrodzenia i składki od nich naliczane wydatki związane z realizacją ich statutowych zadań świadczenia na rzecz osób fizycznych - wydatki majątkowe w tym : inwestycje i zakupy inwestycyjne	527.200,00 277.200,00 267.200,00 157.200,00 110.000,00 10.000,00 250.000,00 250.000,00	487.862,50 245.936,50 238.886,02 155.667,07 83.218,95 7.050,48 241.926,00 241.926,00	92,5 88,7 89,4 99,0 75,7 70,5 96,8 96,8
Rozdz.75421	Zarządzanie kryzysowe -wydatki bieżące w tym: wydatki jednostek budżetowych w tym: wynagrodzenia i składki od nich naliczane wydatki związane z realizacją ich statutowych zadań	2.600,00 2.600,00 2.600,00 100,00 2.500,00	1.891,60 1.891,60 1.891,60 1.891,60	72,8 72,8 72,8 75,7
Rozdz.75478	Usuwanie skutków klęsk żywiołowych -wydatki bieżące w tym: wydatki jednostek budżetowych w tym: wydatki związane z realizacją ich statutowych zadań świadczenia na rzecz osób fizycznych	60.168,00 60.168,00 38.434,00 38.434,00 21.734,00	56.771,78 56.771,78 35.604,78 35.604,78 21.167,00	94,4 94,4 92,6 92,6 97,4

<u>Dz. 756</u>	<u>Dochody od osób prawnych, od osób fizycznych i od innych jednostek nieposiadających osobowości prawnej oraz wydatki związane z ich poborem</u>	<u>140.000,00</u>	<u>108.062,63</u>	<u>77,2</u>
Rozdz.75647	Pobór podatków, opłat i niepodatkowych należności budżetowych	140.000,00	108.062,63	77,2
	-wydatki bieżące w tym:	140.000,00	108.062,63	77,2
	wydatki jednostek budżetowych w tym:	140.000,00	108.062,63	77,2
	wynagrodzenia i składki od nich naliczane	107.000,00	80.903,03	75,6
	wydatki związane z realizacją ich statutowych zadań	33.000,00	27.159,60	82,3
<u>Dz.757</u>	<u>Obsługa długu publicznego</u>	<u>250.000,00</u>	<u>163.100,70</u>	<u>65,2</u>
Rozdz.75702	Obsługa papierów wartościowych, kredytów i pożyczek jednostek samorządu terytorialnego	250.000,00	163.100,70	65,2
	-wydatki bieżące	250.000,00	163.100,70	65,2
	w tym: obsługa długu jst (odsetki od kredytów i pożyczek)	250.000,00	163.100,70	65,2
<u>Dz.758</u>	<u>Różne rozliczenia</u>	<u>4.789,00</u>		
Rozdz.75818	Rezerwy ogólne i celowe	4.789,00		
	-wydatki bieżące w tym:	4.789,00		
	wydatki jednostek budżetowych w tym:	4.789,00		
	wydatki związane z realizacją ich statutowych zadań	4.789,00		

Dz.801	Oświata i wychowanie	19.265.458,00	19.228.932,32	99,8
Rozdz.80101	Szkoły podstawowe	10.580.761,00	10.551.776,31	99,7
	-wydatki bieżące w tym:	9.198.474,00	9.198.078,25	100,0
	wydatki jednostek budżetowych	8.665.554,00	8.665.163,64	100,0
	w tym:			
	wynagrodzenia i składki od nich naliczane	7.285.430,00	7.285.415,88	100,0
	wydatki związane z realizacją ich statutowych zadań	1.380.124,00	1.379.747,76	99,9
	dotacje na zadania bieżące	113.393,00	113.391,12	100,0
	świadczenia na rzecz osób fizycznych	419.527,00	419.523,49	100,0
	- wydatki majątkowe	1.382.287,00	1.353.698,06	97,9
	w tym : inwestycje i zakupy inwestycyjne	1.382.287,00	1.353.698,06	97,9
	w tym: na programy finansowane z udziałem środków o których mowa w art.5 ust. 1 pkt 2 i 3	1.233.909,00	1.233.908,05	100,0
Rozdz.80103	Oddziały przedszkolne w szkołach podstawowych	1.046.534,00	1.046.517,45	100,0
	-wydatki bieżące w tym:	1.024.374,00	1.024.357,63	100,0
	wydatki jednostek budżetowych	948.551,00	948.535,51	100,0
	w tym:			
	wynagrodzenia i składki od nich naliczane	842.468,00	842.458,85	100,0
	wydatki związane z realizacją ich statutowych zadań	106.083,00	106.076,66	100,0
	dotacje na zadania bieżące	19.792,00	19.791,80	100,0
	świadczenia na rzecz osób fizycznych	56.031,00	56.030,32	100,0
	- wydatki majątkowe	22.160,00	22.159,82	100,0
	w tym : inwestycje i zakupy inwestycyjne	22.160,00	22.159,82	100,0
Rozdz.80104	Przedszkola	952.817,00	951.714,18	99,9
	-wydatki bieżące w tym:	952.817,00	951.714,18	99,9
	dotacje na zadania bieżące	952.817,00	951.714,18	99,9
Rozdz.80110	Gimnazja	3.999.657,00	3.999.626,07	100,0
	-wydatki bieżące w tym:	3.999.657,00	3.999.626,07	100,0
	wydatki jednostek budżetowych	3.788.471,00	3.788.441,83	100,0
	w tym:			
	wynagrodzenia i składki od nich naliczane	3.229.494,00	3.229.484,68	100,0
	wydatki związane z realizacją ich statutowych zadań	558.977,00	558.957,15	100,0
	świadczenia na rzecz osób fizycznych	211.186,00	211.184,24	100,0
Rozdz.80113	Dowożenie uczniów do szkół	151.500,00	148.681,01	98,1
	-wydatki bieżące w tym:	151.500,00	148.681,01	98,1
	wydatki jednostek budżetowych	151.500,00	148.681,01	98,1
	w tym:			
	wynagrodzenia i składki od nich naliczane	12.000,00	9.515,66	79,3

Rozdz.80114	wydatki związane z realizacją ich statutowych zadań	139.500,00	139.165,35	99,8
	Zespoły obsługi ekonomiczno-administracyjnej szkół	568.753,00	568.746,77	100,0
	-wydatki bieżące w tym:	563.363,00	563.356,77	100,0
	wydatki jednostek budżetowych	560.377,00	560.370,78	100,0
	w tym:			
	wynagrodzenia i składki od nich naliczane	468.289,00	468.287,67	100,0
	wydatki związane z realizacją ich statutowych zadań	92.088,00	92.083,11	100,0
	świadczenia na rzecz osób fizycznych	2.986,00	2.985,99	100,0
	- wydatki majątkowe	5.390,00	5.390,00	100,0
	w tym : inwestycje i zakupy inwestycyjne	5.390,00	5.390,00	100,0
Rozdz.80120	Licea ogólnokształcące	1.247.854,00	1.247.850,58	100,0
	-wydatki bieżące w tym:	1.247.854,00	1.247.850,58	100,0
	wydatki jednostek budżetowych	1.193.538,00	1.193.534,58	100,0
	w tym:			
	wynagrodzenia i składki od nich naliczane	1.014.506,00	1.014.505,14	100,0
	wydatki związane z realizacją ich statutowych zadań	179.032,00	179.029,44	100,0
	świadczenia na rzecz osób fizycznych	54.316,00	54.316,00	100,0
Rozdz.80146	Dokształcanie i doskonalenie nauczycieli	77.575,00	77.567,93	100,0
	-wydatki bieżące w tym:	77.575,00	77.567,93	100,0
	wydatki jednostek budżetowych	77.575,00	77.567,93	100,0
	w tym:			
	wydatki związane z realizacją ich statutowych zadań	77.575,00	77.567,93	100,0
Rozdz.80148	Stołówki szkolne i przedszkolne	628.907,00	628.873,89	100,0
	-wydatki bieżące w tym:	628.907,00	628.873,89	100,0
	wydatki jednostek budżetowych	627.733,00	627.699,99	100,0
	w tym:			
	wynagrodzenia i składki od nich naliczane	246.119,00	246.116,69	100,0
	wydatki związane z realizacją ich statutowych zadań	381.614,00	381.583,30	100,0
	świadczenia na rzecz osób fizycznych	1.174,00	1.173,90	100,0
Rozdz.80195	Pozostała działalność	11.100,00	7.578,13	68,3
	-wydatki bieżące w tym:	11.100,00	7.578,13	68,3
	wydatki jednostek budżetowych	11.100,00	7.758,13	68,3
	w tym:			
	wynagrodzenia i składki od nich naliczane	6.100,00	4.646,22	76,2
	wydatki związane z realizacją ich statutowych zadań	5.000,00	2.931,91	58,6

<u>Dz.851</u>	<u>Ochrona zdrowia</u>	<u>457.700,00</u>	<u>347.828,97</u>	<u>76,0</u>
Rozdz.85121	Lecznictwo ambulatoryjne	250.000,00	145.606,96	58,2
	- wydatki majątkowe	250.000,00	145.606,96	58,2
	w tym : inwestycje i zakupy inwestycyjne	250.000,00	145.606,96	58,2
Rozdz.85153	Zwalczanie narkomanii	10.000,00	7.328,30	73,3
	-wydatki bieżące w tym:	10.000,00	7.328,30	73,3
	wydatki jednostek budżetowych	10.000,00	7.328,30	73,3
	w tym:			
	wynagrodzenia i składki od nich naliczane	1.000,00	840,00	84,0
	wydatki związane z realizacją ich statutowych zadań	9.000,00	6.488,30	72,1
Rozdz.85154	Przeciwdziałanie alkoholizmowi	197.700,00	194.893,71	98,6
	-wydatki bieżące w tym:	197.700,00	194.893,71	98,6
	wydatki jednostek budżetowych	197.620,00	194.813,71	98,6
	w tym:			
	wynagrodzenia i składki od nich naliczane	88.300,00	87.813,57	99,4
	wydatki związane z realizacją ich statutowych zadań	109.320,00	107.000,14	97,9
	świadczenia na rzecz osób fizycznych	80,00	80,00	100,0
<u>Dz.852</u>	<u>Pomoc społeczna</u>	<u>6.964.964,00</u>	<u>6.744.778,40</u>	<u>96,8</u>
Rozdz.85202	Domy pomocy społecznej	90.000,00	74.064,31	82,3
	-wydatki bieżące w tym:	90.000,00	74.064,31	82,3
	wydatki jednostek budżetowych	90.000,00	74.064,31	82,3
	w tym:			
	wydatki związane z realizacją ich statutowych zadań	90.000,00	74.064,31	82,3
Rozdz.85205	Zadania w zakresie przeciwdziałania przemocy w rodzinie	1.000,00	999,96	100,0
	-wydatki bieżące w tym:	1.000,00	999,96	100,0
	wydatki jednostek budżetowych	1.000,00	999,96	100,0
	w tym:			
	wydatki związane z realizacją ich statutowych zadań	1.000,00	999,96	100,0
Rozdz.85212	Świadczenia rodzinne, świadczenie z funduszu alimentacyjnego oraz składki na ubezpieczenia emerytalne i rentowe z ubezpieczenia społecznego	4.937.681,00	4.929.407,66	99,8
	-wydatki bieżące w tym:	4.937.681,00	4.929.407,66	99,8
	wydatki jednostek budżetowych	213.851,00	205.841,74	96,3
	w tym:			
	wynagrodzenia i składki od nich naliczane	178.550,00	177.347,39	99,3
	wydatki związane z realizacją ich statutowych zadań	35.301,00	28.494,35	80,7
	dotacje na zadania bieżące	8.500,00	8.433,40	99,2
	świadczenia na rzecz osób fizycznych	4.715.330,00	4.715.132,52	100,0

Rozdz.85213	Składki na ubezpieczenie zdrowotne opłacane za osoby pobierające niektóre świadczenia z pomocy społecznej, niektóre świadczenia rodzinne oraz za osoby uczestniczące w zajęciach w centrum integracji społecznej	16.300,00	15.542,09	95,3
		16.300,00	15.542,09	95,3
	-wydatki bieżące w tym:	15.900,00	15.182,45	95,5
	wydatki jednostek budżetowych w tym:			
	wynagrodzenia i składki od nich naliczane	15.900,00	15.182,45	95,5
		400,00	359,64	89,9
Rozdz.85214	dotacje na zadania bieżące			
	Zasiłki i pomoc w naturze oraz składki na ubezpieczenia emerytalne i rentowe	293.300,00	280.470,05	95,6
		293.300,00	280.470,05	95,6
		4.300,00	3.996,00	92,9
	-wydatki bieżące w tym:	264.850,00	252.324,05	95,3
	dotacje na zadania bieżące			
	świadczenia na rzecz osób fizycznych			
	wydatki na programy finansowane z udziałem środków , o których mowa w art.5 ust. 1 pkt 2 i 3	24.150,00	24.150,00	100,0
Rozdz.85215		80.000,00	64.435,45	80,5
		80.000,00	64.435,45	80,5
	Dodatki mieszkaniowe	80.000,00	64.435,45	80,5
Rozdz.85216	-wydatki bieżące w tym:	131.000,00	126.769,10	96,8
	świadczenia na rzecz osób fizycznych	131.000,00	126.769,10	96,8
	Zasiłki stałe	131.000,00	126.769,10	96,8
Rozdz.85219	- wydatki bieżące w tym:	813.494,00	759.424,07	93,4
	świadczenia na rzecz osób fizycznych	806.944,00	752.876,70	93,3
	Ośrodki pomocy społecznej	592.594,00	546.181,16	92,2
	-wydatki bieżące w tym:			
	wydatki jednostek budżetowych w tym:	524.217,90	479.044,45	91,4
	wynagrodzenia i składki od nich naliczane	68.376,10	67.136,71	98,2
	wydatki związane z realizacją ich statutowych zadań	8.500,00	4.057,70	47,7
	świadczenia na rzecz osób fizycznych			
	wydatki na programy finansowane z udziałem środków , o których mowa w art.5 ust. 1 pkt 2 i 3	205.850,00	202.637,84	98,5
		6.550,00	6.547,37	100,0
	- wydatki majątkowe	6.550,00	6.547,37	100,0
Rozdz.85228	w tym : inwestycje i zakupy inwestycyjne	182.000,00	176.360,00	96,9
	Usługi opiekuńcze i specjalistyczne	182.000,00	176.360,00	96,9
	usługi opiekuńcze	182.000,00	176.360,00	96,9
	-wydatki bieżące w tym :			
	dotacje na zadania bieżące			
Rozdz.85278	Usuwanie skutków klęsk żywiołowych	15.000,00	15.000,00	100,0
	- wydatki bieżące w tym:	15.000,00	15.000,00	100,0
	świadczenia na rzecz osób fizycznych	15.000,00	15.000,00	100,0

Rozdz.85295	Pozostała działalność	405.189,00	302.305,71	74,6
	-wydatki bieżące w tym:	398.693,72	295.810,43	74,2

	wydatki jednostek budżetowych w tym: wynagrodzenia i składki od nich naliczane	40.199,30 13.600,00	37.022,03 12.971,70	92,1 95,4
	wydatki związane z realizacją ich statutowych zadań	26.599,30	24.050,33	90,4
	dotacje na zadania bieżące	3.000,00	3.000,00	100,0
	świadczenia na rzecz osób fizycznych	355.494,42	255.788,40	72,0
	- wydatki majątkowe	6.495,28	6.495,28	100,0
	w tym : inwestycje i zakupy inwestycyjne	6.495,28	6.495,28	100,0
Dz.854	<u>Edukacyjna opieka wychowawcza</u>	<u>486.960,00</u>	<u>479.767,87</u>	<u>98,5</u>
Rozdz.85401	Świetlice szkolne	145.350,00	145.346,66	100,0
	-wydatki bieżące w tym:	145.350,00	145.346,66	100,0
	wydatki jednostek budżetowych	136.825,00	136.821,90	100,0
	w tym:			
	wynagrodzenia i składki od nich naliczane	115.213,00	115.212,51	100,0
	wydatki związane z realizacją ich statutowych zadań	21.612,00	21.609,39	100,0
	świadczenia na rzecz osób fizycznych	8.525,00	8.524,76	100,0
Rozdz.85410	Internaty i bursy szkolne	14.242,00	14.240,55	100,0
	wydatki bieżące w tym:	14.242,00	14.240,55	100,0
	wydatki jednostek budżetowych			
	w tym:			
	wynagrodzenia i składki od nich naliczane	8.442,00	8.441,80	100,0
	wydatki związane z realizacją ich statutowych zadań	5.800,00	5.798,75	100,0
Rozdz.85415	Pomoc materialna dla uczniów	309.648,00	302.755,24	97,8
	-wydatki bieżące w tym:	309.648,00	302.755,24	97,8
	świadczenia na rzecz osób fizycznych	309.648,00	302.755,24	97,8
Rozdz.85417	Szkolne schroniska młodzieżowe	17.420,00	17.125,42	98,3
	-wydatki bieżące w tym:	17.420,00	17.125,42	98,3
	wydatki jednostek budżetowych	17.157,00	16.863,82	98,3
	w tym:			
	wynagrodzenia i składki od nich naliczane	5.957,00	5.945,59	99,8
	wydatki związane z realizacją ich statutowych zadań	11.200,00	10.918,23	97,5
	świadczenia na rzecz osób fizycznych	263,00	261,60	99,5
Rozdz.85446	Dokształcanie i doskonalenie nauczycieli	300,00	300,00	100,0
	-wydatki bieżące w tym:	300,00	300,00	100,0
	wydatki jednostek budżetowych	300,00	300,00	100,0
	w tym:			
	wydatki związane z realizacją ich statutowych zadań	300,00	300,00	100,0

Dz.900	Gospodarka komunalna i ochrona			
	środowiska	2.556.495,00	1.964.065,56	76,8
Rozdz.90001	Gospodarka ściekowa i ochrona wód	570.130,00	109.914,05	19,3
	- wydatki bieżące w tym:	75.130,00	63.084,85	84,0
	wydatki jednostek budżetowych	75.130,00	63.084,85	84,0
	w tym:			
	wydatki związane z realizacją ich statutowych zadań	75.130,00	63.084,85	84,0
	- wydatki majątkowe	495.000,00	46.829,20	9,5
	w tym : inwestycje i zakupy inwestycyjne	495.000,00	46.829,20	9,5
Rozdz.90003	Oczyszczanie miast i wsi	220.000,00	215.510,33	98,0
	- wydatki bieżące w tym:	220.000,00	215.510,33	98,0
	wydatki jednostek budżetowych	220.000,00	215.510,33	98,0
	w tym:			
	wydatki związane z realizacją ich statutowych zadań	220.000,00	215.510,33	98,0
Rozdz.90004	Utrzymanie zieleni w miastach i gminach	245.000,00	203.608,52	83,1
	- wydatki bieżące w tym:	245.000,00	203.608,52	83,1
	wydatki jednostek budżetowych	245.000,00	203.608,52	83,1
	w tym:			
	wydatki związane z realizacją ich statutowych zadań	245.000,00	203.608,52	83,1
Rozdz.90015	Oświetlenie ulic, placów i dróg	860.000,00	803.150,33	93,4
	- wydatki bieżące w tym:	585.000,00	529.943,85	90,6
	wydatki jednostek budżetowych	585.000,00	529.943,85	90,6
	w tym:			
	wydatki związane z realizacją ich statutowych zadań	585.000,00	529.943,85	90,6
	- wydatki majątkowe	275.000,00	273.206,48	99,3
	w tym : inwestycje i zakupy inwestycyjne	275.000,00	273.206,48	99,3
Rozdz.90017	Zakłady gospodarki komunalnej	213.000,00	213.000,00	100,0
	- wydatki majątkowe	213.000,00	213.000,00	100,0
	w tym : inwestycje i zakupy inwestycyjne	213.000,00	213.000,00	100,0
Rozdz.90019	Wpływy i wydatki związane z gromadzeniem środków z opłat i kar za korzystanie ze środowiska	47.205,00	39.282,64	83,2
	- wydatki bieżące w tym:	47.205,00	39.282,64	83,2
	wydatki jednostek budżetowych	47.205,00	39.282,64	83,2
	w tym:			
	wydatki związane z realizacją ich statutowych zadań	47.205,00	39.282,64	83,2
Rozdz.90020	Wpływy i wydatki związane z gromadzeniem środków z opłat produktowych	1.000,00		
	- wydatki bieżące w tym:	1.000,00		
	wydatki jednostek budżetowych	1.000,00		

Rozdz.90095	w tym: wydatki związane z realizacją ich statutowych zadań Pozostała działalność -wydatki bieżące w tym: wydatki jednostek budżetowych w tym: wynagrodzenia i składki od nich naliczane wydatki związane z realizacją ich statutowych zadań - wydatki majątkowe w tym : inwestycje i zakupy inwestycyjne	1.000,00 400.160,00 180.000,00 180.000,00 7.290,00 172.710,00 220.160,00 220.160,00	379.599,69 168.558,11 168.558,11 6.290,00 162.268,11 211.041,58 211.041,58	94,9 93,6 93,6 86,3 94,0 95,9 95,9
Dz.921	Kultura i ochrona dziedzictwa narodowego	2.373.678,00	1.874.008,71	79,0
Rozdz.92109	Domy i ośrodki kultury, świetlice i kluby -wydatki bieżące w tym: wydatki jednostek budżetowych w tym: wynagrodzenia i składki od nich naliczane wydatki związane z realizacją ich statutowych zadań dotacje na zadania bieżące -wydatki majątkowe w tym : inwestycje i zakupy inwestycyjne	1.993.678,00 843.000,10 327.000,10 8.000,00 319.000,10 516.000,00 1.150.677,90 1.150.677,90	1.497.769,86 777.815,74 261.815,74 4.550,00 257.265,74 516.000,00 719.954,12 719.954,12	75,1 92,3 80,1 56,9 80,7 100,0 62,6 62,6
Rozdz.92116	Biblioteki -wydatki bieżące w tym: dotacje na zadania bieżące	175.000,00 175.000,00 175.000,00	175.000,00 175.000,00 175.000,00	100,0 100,0 100,0
Rozdz.92120	Ochrona zabytków i opieka nad zabytkami -wydatki bieżące w tym: wydatki jednostek budżetowych w tym: wynagrodzenia i składki od nich naliczane wydatki związane z realizacją ich statutowych zadań dotacje na zadania bieżące	205.000,00 205.000,00 85.000,00 4.800,00 80.200,00 120.000,00	201.238,85 201.238,85 81.238,85 4.719,10 76.519,75 120.000,00	98,2 98,2 95,6 98,3 95,4 100,0

Dz.926	Kultura fizyczna i sport	2.725.432,00	1.550.610,94	56,9
Rozdz.92601	Obiekty sportowe	2.520.432,00	1.347.868,44	53,5
	-wydatki bieżące w tym:	20.432,00	20.400,08	99,8
	wydatki jednostek budżetowych	20.432,00	20.400,08	99,8
	w tym:			
	wydatki związane z realizacją ich statutowych zadań	20.432,00	20.400,08	99,8
	-wydatki majątkowe	2.500.000,00	1.327.468,36	53,1
	w tym : inwestycje i zakupy inwestycyjne	2.500.000,00	1.327.468,36	53,1
	w tym: na programy finansowane z udziałem środków o których mowa w art.5 ust. 1 pkt 2 i 3	1.150.000,00	2.122,80	0,2
Rozdz.92605	Zadania w zakresie kultury fizycznej i sportu	165.000,00	162.742,50	98,6
	-wydatki bieżące w tym:	165.000,00	162.742,50	98,6
	wydatki jednostek budżetowych	11.900,00	9.642,50	81,0
	w tym:			
	wydatki związane z realizacją ich statutowych zadań	11.900,00	9.642,50	81,0
	dotacje na zadania bieżące	150.000,00	150.000,00	100,0
	świadczenia na rzecz osób fizycznych	3.100,00	3.100,00	100,0
Rozdz.92695	Pozostała działalność	40.000,00	40.000,00	100,0
	-wydatki bieżące w tym:	40.000,00	40.000,00	100,0
	wydatki jednostek budżetowych	40.000,00	40.000,00	100,0
	w tym:			
	wynagrodzenia i składki od nich naliczane	15.940,00	15.940,00	100,0
	wydatki związane z realizacją ich statutowych zadań	24.060,00	24.060,00	100,0
	Ogółem wydatki	56.877.106,00	49.872.686,58	87,7

DZIAŁ 010 ROLNICTWO I ŁOWIECTWO

Plan 4.891.121,00

Wykonanie 4.889.544,95

Wykonanie w tym dziale wynosi 100,0 %. Wydatki dotyczą między innymi odprowadzonego 2 % wpływu z podatku rolnego dla Izby Rolniczej w Rzeszowie, wypłat finansowanych z dotacji celowej stanowiącej zwrot rolnikom części podatku akcyzowego zawartego w cenie oleju napędowego wykorzystywanego do produkcji rolnej przez producentów rolnych. W okresie sprawozdawczym wpłynęło od rolników 301 wniosków na łączną powierzchnię użytków rolnych zgłoszonych przez producentów rolnych 3.086,80 ha co

stanowi kwotę zwrotu 198.320,13 zł. Wydatki majątkowe obejmowały realizację operacji „Budowa kanalizacji sanitarnej w miejscowości Bzianka” w ramach programu PROW na lata 2007-2013 na łączną kwotę 4.678.913,22 zł z tego dofinansowanie w formie refundacji wydatków w roku 2011 w kwocie 2.762.412 zł.

DZIAŁ 020 LEŚNICTWO

Plan 50.000,00

Wykonanie 42.003,78

Wykonanie tego działu tylko w 84 % spowodowane było tym, iż część prac związanych z wycinką drzew przesunięto na rok 2011 r. Wydatki dotyczą utrzymania lasów komunalnych, w tym między innymi: zakupu sadzonek i środków ochrony, pielęgnacji, ścinki, wywozu i odbioru drewna.

DZIAŁ 400 WYTWARZANIE I ZAOPATRYWANIE W ENERGIĘ ELEKTRYCZNĄ, GAZ I WODĘ

Plan 90.000,00

Wykonanie 89.996,67

Wykonanie w tym dziale wynosi 100,0 %. Kwota w/w stanowi dotacje przedmiotową do zakupu wody przez gospodarstwa domowe w naszej gminie.

DZIAŁ 600 TRANSPORT I ŁĄCZNOŚĆ

Plan 5.351.459,00

Wykonanie 2.399.844,49

Wykonanie w tym dziale wynosi 44,8 %. Zrealizowane w wysokości 186.927,62 zł wydatki w ramach usuwania skutków klęsk żywiołowych dotyczyły remontu nawierzchni dróg gminnych nr 836 w Króliku Polskim oraz nr 1328 i 1001 w Bziance dofinansowanych z dotacji celowej w kwocie 137.909 zł. Wydatki bieżące dotyczyły remontów częściowych dróg gminnych oraz zimowego utrzymania dróg. Remonty dróg polnych dofinansowane z Terenowego Funduszu Ochrony Gruntów Rolnych przeprowadzono w miejscowościach Puławy i Wisłoczek. Przekazano dotacje dla Gminy Miasta Sanok na rezerwację częstotliwości radiowej.

Wydatki majątkowe obejmowały między innymi: remont nawierzchni drogi gminnej publicznej w miejscowości Milcza realizowany w ramach Wieloletniego Narodowego Programu Przebudowy Dróg Lokalnych na lata 2008-2011, który ze względu na nie wywiązanie się wykonawcy z terminu wykonania zadania nie został rozliczony. W dziale tym przekazano pomoc finansową w formie dotacji celowej dla Samorządu Województwa Podkarpackiego na realizację zadania publicznego związanego z przebudową drogi

wojewódzkiej nr 887 relacji Brzozów-Rymanów-Daliowa w km 20+031 ÷ 21+893 strona lewa w m. Rymanów w formie wykonawstwa zadania publicznego o nazwie „Budowa chodnika w ciągu drogi wojewódzkiej nr 887 Brzozów-Rymanów-Daliowa w km 20+031 ÷ 21+893 (1862 mb) strona lewa w miejscowości Rymanów”. Z powodu niesprzyjających warunków pogodowych zadanie nie zostało wykonane w całości, a niewykorzystana część dotacji została zwrócona. Termin zakończenia w/w zadania ustalono na 2011 rok. Zaplanowana dotacja celowa w formie pomocy finansowej dla Powiatu Sanockiego na sporządzenie dokumentacji technicznej na przebudowę mostu na rzece Wisłok w miejscowości Pastwiska nie została przekazana.

Realizacja wydatków działu finansowanych ze środków własnych i pozyskanych w latach 2007-2010 w tys. zł

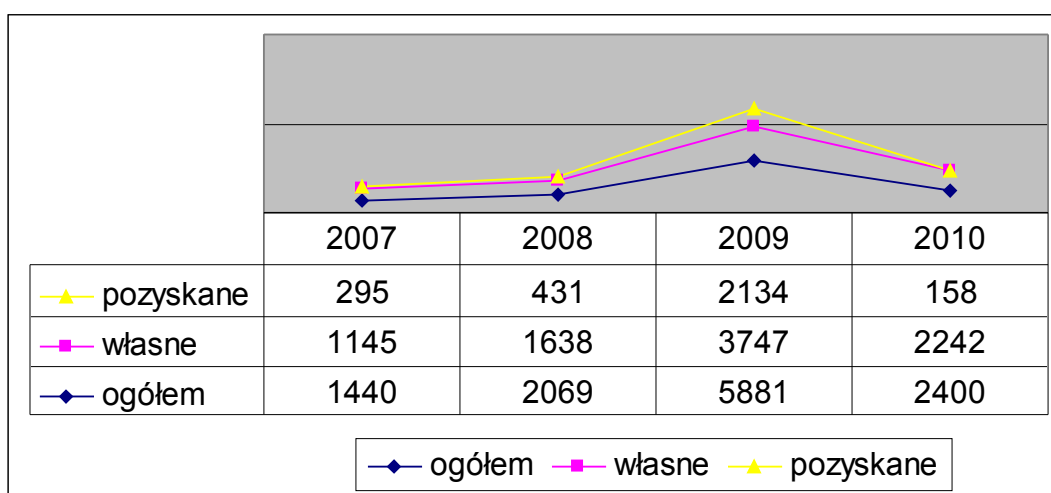

DZIAŁ 630 TURYSTYKA

Plan 3.627.000,00

Wykonanie 3.430.103,99

Wydatki wykonano w 94,6 % i są one związane z realizacją projektu w ramach osi priorytetowej 6 „Turystyka i kultura” RPO WP na lata 2007-2013 pn. „Zagospodarowanie turystyczno-rekreacyjne terenów Uzdrowiska Rymanów poprzez budowę obiektów architektury zdrojowej nad Czarnym Potokiem”. Zadanie dofinansowane w planowanej kwocie 2.226.205,67 zł nastąpi w formie refundacji wydatków w 2011 roku.

DZIAŁ 700 GOSPODARKA MIESZKANIOWA

Plan 686.080,00

Wykonanie 589.082,96

Wydatki w dziale wykonano w 85,7 %. Poniesiono je na opłaty za akty notarialne, wyceny nieruchomości gruntowych i budowlanych, zakup energii elektrycznej w budynkach mienia komunalnego, na utrzymanie w nich czystości oraz wpłaty na fundusz remontowy wspólnot mieszkaniowych, których jesteśmy członkami. Przeprowadzono remont budynku w Rymanowie na ul. Rynek 1 polegający na wykonaniu: elewacji ściany frontowej, remoncie kominów i ogniomurów, czyszczeniu i malowaniu dachu, wymianie rur spustowych i rynien dachowych. Wymieniono stolarkę okienną w budynku Rynek 21. Zakupiono dwie działki w Bałuciance i pięć działek w Rymanowie na poszerzenie drogi oraz pięć działek w Milczy pod rów i działkę w Rymanowie pod podziemne przejście dla pieszych.

DZIAŁ 710 DZIAŁALNOŚĆ USŁUGOWA

Plan	1.280.000,00
Wykonanie	953.625,56

Wykonanie w tym dziale wynosi 74,5 %. Wydatki dotyczą m.in. bieżącego utrzymania cmentarza komunalnego oraz Kaplicy Cmentarnej. Wydatki majątkowe poniesiono na dokończenie budowy Kaplicy Cmentarnej w Rymanowie oraz zakup wyposażenia.

DZIAŁ 720 INFORMATYKA

Plan	334.121,00
Wykonanie	0,00

Zaplanowano wydatki na podstawie porozumienia z Samorządem Województwa Podkarpackiego na realizację Projektu „PSeAP- Podkarpacki System e-Administracja Publiczna” jak wynika z otrzymanego pisma ze względu na przedłużający się proces przygotowywania, a następnie oceny dokumentacji projektu przez Instytucje Zarządzającą przesunięto realizację zadania na rok 2011.

DZIAŁ 750 ADMINISTRACJA PUBLICZNA

Plan	3.641.850,00
Wykonanie	3.418.861,83

Zrealizowano wydatki w 93,9 % w stosunku do planu.

W rozdziale 75011 „Urzędy wojewódzkie” dotacje w wysokości 127.775 zł z budżetu Wojewody przeznaczono na pokrycie realizacji zadań zleconych z zakresu administracji rządowej, a ze środków własnych do ich wykonania dołożono 115.526,69 zł. Poniesiono także wydatki na zakup wyposażenia, bieżące utrzymanie biura rady, przygotowania sesji oraz diety dla radnych. W ramach utrzymania urzędu zrealizowano: wynagrodzenia wraz z pochodnymi od wynagrodzeń, utrzymanie 2 samochodów: osobowego i dostawczego,

zakupy materiałów kancelaryjnych i doposażenie biura w komputery, remonty pomieszczeń, usługi telefoniczne, pocztowe, internetowe oraz prawnicze, a także opłacono ubezpieczenia majątkowe. Wpłacano również diety dla sołtysów, wpłacono składkę na rzecz Stowarzyszenia Gmin Uzdrowiskowych i Podkarpackiego Stowarzyszenia Samorządów Terytorialnych, poniesiono wydatki na promocje gminy w Nowym Podkarpaciu oraz na wyścigu kolarskim i koncertach muzycznych. Zakupiono w ramach promocji albumy „Rymanów Zdrój i okolice”, „Mój pamiętnik” oraz mapy „Plan Rymanowa Zdroju i medale „Za Zasługi dla Miasta i Gminy Rymanów”. Poniesiono wydatki na wynagrodzenia wraz z pochodnymi oraz inne wydatki związane z utrzymywaniem pracowników na robotach publicznych. Wydatki majątkowe dotyczyły zakupu sprzętu biurowego.

DZIAŁ 751 URZĘDY NACZELNYCH ORGANÓW WŁADZY PAŃSTWOWEJ, KONTROLI I OCHRONY PRAWA ORAZ SĄDOWNICTWA

Plan 139.031,00

Wykonanie 129.046,24

Wykonanie wydatków wynosi 92,8 %. Poniesiono wydatki na prowadzenie rejestru wyborców zgodnie z otrzymaną dotacją w kwocie 2.618,00 zł. Zakładany plan wydatków na przygotowanie i przeprowadzenie wyborów Prezydenta Rzeczypospolitej Polskiej wykonano w 97,1 % planu, na przygotowanie i przeprowadzenie wyborów uzupełniających do Senatu RP wykonano w 99,6 % planu, na przygotowanie i przeprowadzenie wyborów samorządowych wykonano w 86,9 % planu. Wydatki w całości finansowano ze środków dotacji celowej otrzymanej z budżetu państwa na realizację zadań bieżących z zakresu administracji rządowej oraz innych zadań zleconych gminie ustawami.

DZIAŁ 754 BEZPIECZEŃSTWO PUBLICZNE I OCHRONA PRZECIWPÓŻAROWA

Plan 1.560.968,00

Wykonanie 1.469.420,01

Zrealizowano wydatki w 94,1 % zakładanego planu. Wydatki dotyczą bieżącego utrzymania jednostek ochotniczych straży pożarnych, w tym: wynagrodzeń kierowców i składek na ubezpieczenia społeczne i zdrowotne, zakupów paliwa, energii elektrycznej i gazu, ubezpieczenia samochodów i strażaków. Zgodnie z uchwałą Rady Miejskiej wypłacono ekwiwalenty za szkolenia i działania ratownicze w wysokości 13.149,72 zł w ramach bieżącej działalności ochotniczych straży pożarnych oraz w wysokości 21.167,00 w ramach usuwania skutków klęsk żywiołowych. Zakupiono akumulatory do samochodów strażackich w Rymanowie, Króliku Polskim, Milczy, Posadzie Górnej i Głębokiem oraz motopompę do strażnicy w Sieniawie. Wykonano i zamontowano drzwi w strażnicy w Sieniawie oraz dokonano naprawy: samochodu OSP w Rymanowie, kotła grzewczego w strażnicy w Króliku Polskim, instalacji elektrycznej w strażnicy w Rymanowie. Wymieniono hydrofor w strażnicy

w Nowej Wsi oraz wykonano przyłączenie kanalizacji sanitarnej do strażnicy w Bziance. Wydatki na Straż Miejską obejmują wynagrodzenia wraz pochodnymi strażników, zakup paliwa, ubezpieczenie samochodu, usługi pocztowe i telekomunikacyjne. Zgodnie z otrzymana dotacją i wkładem własnym w wysokości 20 % dokonano wydatki na prowadzone akcje powodziowej. W ramach wydatków majątkowych zakupiono garaż dla jednostki w Posadzie Dolnej. Zakupiono również dla jednostki w Posadzie Dolnej samochód strażacki w ramach porozumienia na realizację projektu „Wyposażenie Ochotniczych Straży Pożarnych z terenu Gminy Iwonicz-Zdrój, Miejsce Piastowe i Rymanów”. Zadanie dofinansowane z RPO WP na lata 2007-2013 w kwocie 5.185 zł w 2010 roku oraz 600.270 zł w formie refundacji wydatków w 2011 roku. Wydatki majątkowe Straży Miejskiej dotyczą zakupu urządzenia fotoradarowego wraz z dwoma masztami i sprzętem komputerowym do jego obsługi. Przekazano dotacje celową dla Komendy Miejskiej Policji w Krośnie na Fundusz Wsparcia Policji z przeznaczeniem na: remont pomieszczeń dla osób zatrzymanych, zakup psa służbowego i zakup kserokopiarki.

DZIAŁ 756 DOCHODY OD OSÓB PRAWNYCH, OD OSÓB FIZYCZNYCH I OD INNYCH JEDNOSTEK NIEPOSIADAJĄCYCH OSOBOWOŚCI PRAWNEJ ORAZ WYDATKI ZWIĄZANE Z ICH POBOREM

Plan	140.000,00
Wykonanie	108.062,63

Wykonanie w tym dziale wynosi 77,2 %. Środki wydatkowano na wynagrodzenia prowizyjne z tytułu poboru opłaty targowej, opłaty uzdrowskiej i podatków. Dokonano zakupów materiałów niezbędnych do wymiaru podatków oraz poboru podatków i opłat, zapłacono opłaty komornicze oraz koszty egzekucyjne.

DZIAŁ 757 OBSŁUGA DŁUGU PUBLICZNEGO

Plan	250.000,00
Wykonanie	163.100,70

Wykonanie wydatków w tym dziale wynosi 65,2 % Wpłacono odsetki od pożyczek zaciągniętych w NFOŚiGW w Warszawie na budowę kanalizacji, WFOŚiGW w Rzeszowie na budowę kanalizacji oraz od kredytu zaciągniętego na pokrycie deficytu i spłatę wcześniej zaciągniętych pożyczek w Banku Spółdzielczym w Rymanowie.

Realizacja wydatków działu w latach 2007-2010

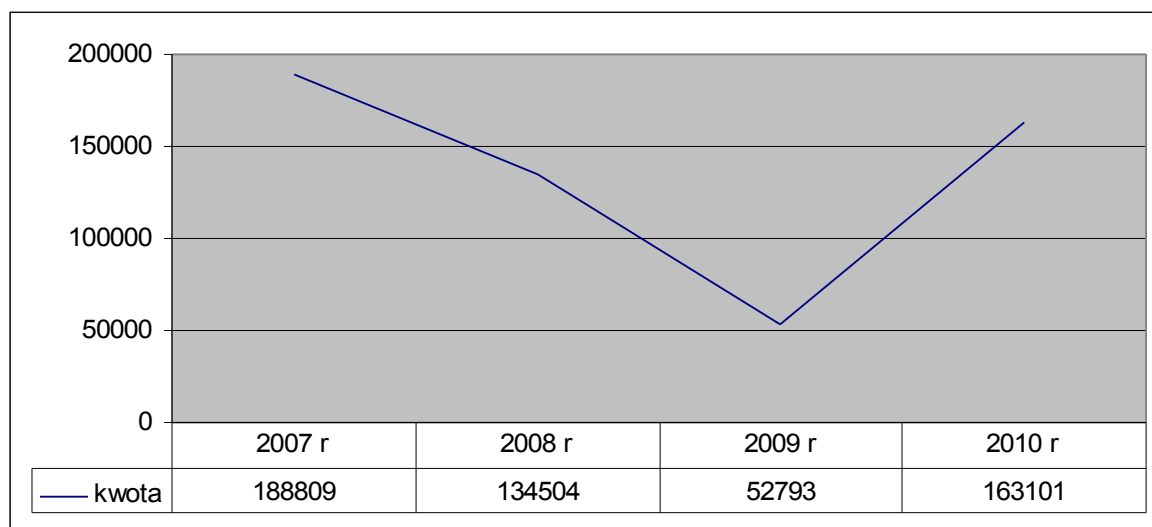

DZIAŁ 801 OŚWIATA I WYCHOWANIE

Plan 19.265.458,00

Wykonanie 19.228.932,32

Wykonanie wydatków w tym dziale wynosi 99,8 %.

Rozdział 80101 Szkoły podstawowe

Planowane wydatki na prowadzenie szkół podstawowych w kwocie 10.580.761 zł zostały wykonane w wysokości 10.551.776,31 zł, co stanowi 99,7 % planu. Wydatki na wynagrodzenia i pochodne od wynagrodzeń pracowników w wysokości 7.285.415,88 zł tj. 69,0 % ogólnego wykonania wydatków w tym rozdziale. Pozostałe wydatki bieżące zostały wykonane w wysokości 1.493.138,88 zł. Obejmują one między innymi opłaty za: energię, gaz, wodę, ścieki, śmieci oraz wypłatę dodatków mieszkaniowych i dodatków wiejskich dla nauczycieli, zakup pomocy naukowych, pokrycie kosztów podróży służbowych, dostępu do sieci internetowej, usług telefonicznych, zakupu środków czystości i materiałów biurowych, koszty szkoleń, ubezpieczenia budynków i sprzętu elektronicznego. Wykonano prace remontowe polegające na wymianie stolarki drzwiowej w szkołach w Sieniawie, Milczy i Rymanowie, pomalowano dach na szkole w Milczy oraz wymieniono rynny i wykonano drobne remonty w szkole w Bziance. Dokonano remonty sal gimnastycznych w szkołach w Klimkówce, Milczy i Rymanowie. Docieplono strop w Głębokiem i wykonano remont po powodzi w szkole we Wróbliku Szlacheckim. Ta grupa wydatków obejmuje również odpisy na Zakładowy Fundusz Świadczeń Socjalnych dla nauczycieli oraz pracowników obsługi zatrudnionych w szkołach podstawowych i fundusz zdrowotny dla nauczycieli. W tym rozdziale realizowany był również „Rządowy Program Radosna Szkoła” na kwotę 23.993zł w szkołach w miejscowościach Posada Górna, Królik Polski i Klimkówka. Przekazano dotacje w kwocie 113.391,12 zł dla Szkoły Niepublicznej o Uprawnieniach Szkoły Publicznej w Rymanowie Zdroju – Desznie prowadzonej przez Stowarzyszenie na Rzecz Rozwoju Rymanowa Zdroju. Wydatki majątkowe dotyczyły wykonania projektu w ramach Programu

Rozwoju Obszarów Wiejskich na lata 2007-2013 projektu pn. „Przebudowa budynku Sali gimnastycznej przy Zespole Szkół Publicznych w Rymanowie” refundowanego w wysokości 883.000,07 zł. Wymieniono również drzwi i okna w budynku szkoły w Rymanowie Zdroju – Desznie oraz wykonano ogrodzenia szkoły w Króliku Polskim i Klimkówce.

Rozdział 80103 Oddziały przedszkolne w szkołach podstawowych

Planowane wydatki na kwotę 1.046.534 zł zostały zrealizowane w wysokości 1.046.517,45 zł, co stanowi 100 % planu. Wydatki na wynagrodzenia i pochodne od wynagrodzeń w wysokości 842.458,85zł, co stanowi 80,5% ogólnego wykonania wydatków. Pozostałe wydatki bieżące zostały wykonane na pokrycie wydatków bieżących związanych z funkcjonowaniem oddziałów przedszkolnych w szkołach podstawowych. Przekazano dotacje w kwocie 19.791,80 zł dla Szkoły Niepublicznej o Uprawnieniach Szkoły Publicznej w Rymanowie Zdroju – Desznie prowadzonej przez Stowarzyszenie na Rzecz Rozwoju Rymanowa Zdroju. Wydatki majątkowe dotyczyły wykonania ścieżek spacerowych przy Szkole Filialnej w Rymanowie Zdroju.

Rozdział 80104 Przedszkola

Planowane wydatki w kwocie 952.817 zł zostały zrealizowane w wysokości 951.714,18 zł tj. w 99,9 %. Przekazano dotację zgodnie z art. 80 ustawy o systemie oświaty w wysokości 919.632,40 zł dla Przedszkola Św. Józefa w Rymanowie oraz dla gmin Haczów, Besko, Iwonicz Zdrój, Krosno, Sanok z tytułu uczęszczania do ich przedszkoli dzieci będących mieszkańcami naszej gminy

Rozdział 80110 Gimnazja

Planowane wydatki na kwotę 3.999.657 zł zostały zrealizowane w wysokości 3.999.626,07 zł, co stanowi 100 % planu. Wydatki związane z wynagrodzeniami i pochodnymi od wynagrodzeń zostały wykonane w wysokości 3.229.484,68 zł. Pozostałe wydatki bieżące zostały wykonane w wysokości 770.141,39 zł. Wydatki te dotyczą należności za: energię, gaz, wodę, ścieki, śmieci, dodatek wiejski, dodatek mieszkaniowy, pomoce naukowe, podróże służbowe, zakup środków czystości, materiałów biurowych, dostęp do sieci 50abela50t, ubezpieczenie budynków, fundusz zdrowotny i ZFŚS.

Rozdział 80113 Dowożenie uczniów do szkół

Planowane wydatki na kwotę 151.500 zł zostały zrealizowane w wysokości 148.681,01 zł, co stanowi 98,1 % planu. Wydatki na wynagrodzenia i pochodne od wynagrodzeń w wysokości 9.515,66 zł wykorzystano na częściowe koszty wynagrodzeń zatrudnionego kierowcy. Pozostałe wydatki bieżące zostały wykonane w wysokości 139.165,35 zł art. na zakup biletów dla uczniów dojeżdżających do szkół, zakup paliwa i częściowe wydatki utrzymania samochodu FORD TRANSIT związane z dowożeniem uczniów oraz dowóz dzieci niepełnosprawnych realizujących obowiązek szkolny w OREW.

Rozdział 80114 Zespoły obsługi ekonomiczno- administracyjnej szkół

Planowane wydatki na kwotę 568.753 zł zostały zrealizowane w wysokości 568.746,77 zł, co stanowi 100 % planu. Wydatki na wynagrodzenia i pochodne od wynagrodzeń w wysokości 468.287,67 zł, co stanowi 82,3 % ogólnego wykonania wydatków. Pozostałe wydatki bieżące zostały wykonane w wysokości 95.069,10 zł na co złożyły się koszty

związane z zakupem materiałów biurowych, prenumeraty poradników finansowo-kadrowych oraz usług: telefonicznych, pocztowych, informatycznych, prawnych. Poniesiono również wydatki na obsługę prawną oraz nadzór w zakresie BHP i ZFŚS. Wydatki majątkowe obejmowały zakup programu „Vulcan”.

Rozdział 80120 Licea ogólnokształcące

Planowane wydatki 1.247.854 zł zostały wykonane w wysokości 1.247.850,58 zł, co stanowi 100 % planu. Wydatki związane z wynagrodzeniami i pochodnymi od wynagrodzeń w wysokości 1.014.505,14 zł, co stanowi 81,3% wykonanych wydatków. Pozostałe wydatki w wysokości 233.345,44 zł dotyczyły art. zakupów: pomocy naukowych i dydaktycznych, materiałów biurowych oraz innych kosztów związanych z bieżącym utrzymaniem LO w Rymanowie.

Rozdział 80146 Doksztalcanie i doskonalenie nauczycieli

Planowane wydatki na kwotę 77.575 zł zostały zrealizowane w wysokości 77.567,93 zł, co stanowi 100,0 % planu. Wydatki przeznaczono między innymi na dopłaty do czesnego, koszty szkoleń nauczycieli oraz zwrot kosztów podróży.

Rozdział 80148 Stołówki szkolne i przedszkolne

Planowane wydatki na kwotę 628.907 zł zostały zrealizowane w wysokości 628.873,89 zł, co stanowi 100 % planu. Wydatki na wynagrodzenia i pochodne od wynagrodzeń w wysokości 246.116,69 zł co stanowi 39,1 %. Pozostałe wydatki zostały wykonane w wysokości 382.757,20 zł, w tym na zakup żywności oraz na pokrycie bieżących wydatków związanych z funkcjonowaniem stołówek szkolnych.

Rozdział 80195 Pozostała działalność

Planowane wydatki na kwotę 11.100,00 zł zostały wykonane w wysokości 7.578,13 zł, co stanowi 68,3 %. Poniesiono wydatki między innymi na odpisy na ZFŚS dla emerytowanych pracowników obsługi zlikwidowanych przedszkoli w Rymanowie i Rymanowie Zdroju oraz wypłatę wynagrodzeń dla nauczycieli za przeprowadzenie egzaminów dla nauczycieli na wyższy stopień awansu zawodowego.

Realizacja wydatków finansowanych z dotacji i subwencji oraz środków własnych w dziale 801 w latach 2007-2010 w tys. zł.

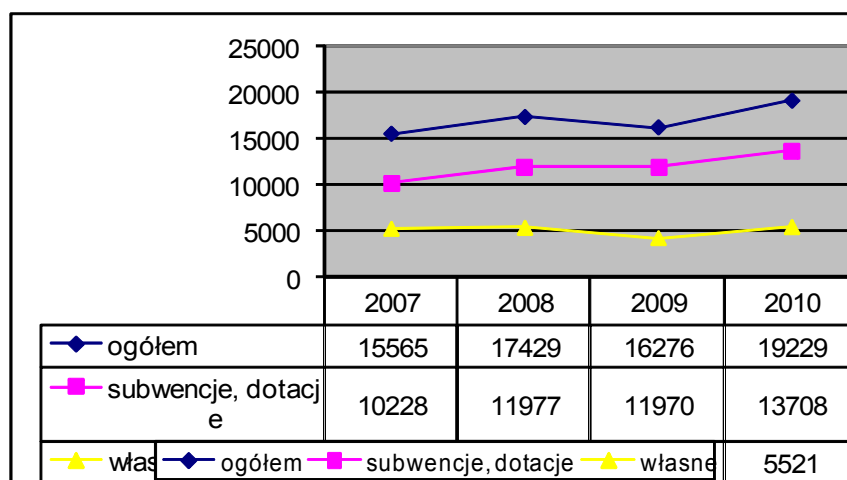

DZIAŁ 851 OCHRONA ZDROWIA

Plan 457.700,00

Wykonanie 347.828,97

Wykonanie wydatków w tym dziale wynosi 76,0 %. Poniesiono wydatki na realizację programu przeciwdziałania alkoholizmowi i narkomanii, między innymi na realizację zajęć socjoterapeutycznych, dowóz dzieci na imprezy sportowe i kulturalne poświęcone problemom alkoholizmu i narkomanii, zakupy nagród na konkursy, zimowiska, kolonie, obozy profilaktyczne dla dzieci z rodzin zagrożonych patologiami oraz wynagrodzenia za posiedzenia członków GKRPA, zgodnie z gminnym programem przeciwdziałania alkoholizmowi i gminnym programem przeciwdziałania narkomanii. Wydatki majątkowe dotyczyły wykonania ogrodzenia Ośrodka Zdrowia we Wróbliku Szlacheckim oraz remontu dachu budynku SPG ZOZ w Rymanowie.

DZIAŁ 852 POMOC SPOŁECZNA

Plan 6.964.964,00

Wykonanie 6.744.778,40

Zakładany plan wydatków zrealizowano w wysokości 96,8 %, w tym na:

- wypłatę świadczeń rodzinnych (zasiłki rodzinne i dodatki, zasiłki pielęgnacyjne, świadczenia pielęgnacyjne, jednorazowe zapomogi z tytułu urodzenia dziecka),
- wypłatę świadczeń z Funduszu Alimentacyjnego dla osób uprawnionych do alimentów,
- wypłatę dodatków mieszkaniowych,
- wypłatę zasiłków okresowych na zaspokajanie bieżących potrzeb oraz zasiłków celowych dla osób i rodzin spełniających kryterium dochodowe,
- wypłatę zasiłków celowych specjalnych w tym przyznanych z uwagi na zdarzenia losowe oraz ze względu na szczególnie uzasadnioną trudną sytuację osoby lub rodziny,
- wypłatę zasiłków stałych,
- wypłatę zasiłków celowych dla rodzin poszkodowanych w wyniku powodzi,
- prowadzenie postępowania wobec dłużników alimentacyjnych,
- składki na ubezpieczenia emerytalno – rentowe oraz ubezpieczenie zdrowotne opłacane za niektóre osoby otrzymujące świadczenie pielęgnacyjne,
- składki zdrowotne opłacane za niektóre osoby otrzymujące zasiłek stały,
- wydatki bieżące związane z realizacją świadczeń rodzinnych (wynagrodzenia dla pracowników działu świadczeń rodzinnych, zakup materiałów biurowych, druków, wyposażenia, opłata za obsługę prawną, informatyczną art.),
- realizację usług opiekuńczych u osób, które z uwagi na wiek lub stan zdrowia wymagają opieki osoby drugiej,

- realizację Programu „Pomoc państwa w zakresie dożywiania” (posiłki dla dzieci i młodzieży w szkołach, zasiłki celowe na zakup żywności, doposażenie punktów przygotowywania i wydawania posiłków),
- odpłatność za pobyt w domach pomocy społecznej,
- utrzymanie ośrodka (wynagrodzenia, utrzymanie pomieszczeń biurowych, opłaty telefoniczne, pocztowe, zakup artykułów biurowych art.),
- zakup materiałów edukacyjnych dla szkół w zakresie przeciwdziałania przemocy w rodzinie,
- realizację projektu systemowego „Czas na aktywność w gminie Rymanów” – Program Operacyjny Kapitał Ludzki, Priorytet VII, Działanie 7.1 Upowszechnianie i rozwój aktywnej integracji, Podziałanie 7.1.1 Upowszechnianie i rozwój aktywnej integracji przez ośrodki pomocy społecznej.

Wydatki majątkowe dotyczyły zakupu serwera na potrzeby GOPS w związku z polityką ochrony danych osobowych oraz doposażenia stołówki przy ZSP w Posadzie Górnej – zakup kuchni gazowej w ramach prowadzonej akcji dożywiania dzieci.

Łącznie w okresie I – XII 2010 r. w dziale 852 wydatkowano kwotę 6.744.778,40 zł, w tym 5.833.905,59 zł ze środków dotacji oraz 910.872,81 zł ze środków własnych i zwrotów.

Realizacja wydatków finansowanych z dotacji i środków własnych w dziale 852 w latach 2007 do 2010 w tys. zł

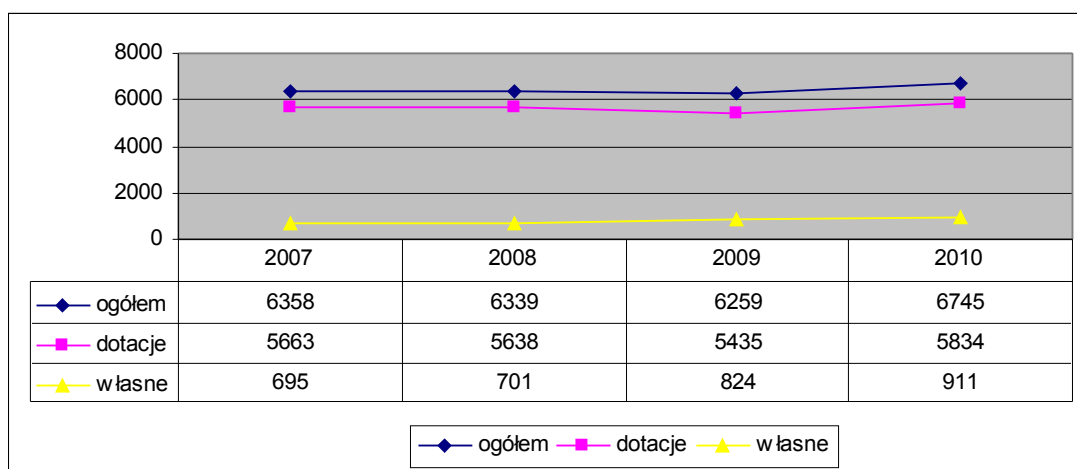

DZIAŁ 854 EDUKACYJNA OPIEKA WYCHOWAWCZA

Plan 486.960,00

Wykonanie 479.767,87

Wykonanie w tym dziale wynosi 98,5 %. Przy ZSP w Posadzie Górnej i w Rymanowie są prowadzone świetlice. Poniesiono wydatki na wynagrodzenia i pochodne od wynagrodzeń oraz pozostałe wydatki zostały wykonane między innymi na pokrycie bieżących wydatków związanych z funkcjonowaniem świetlic szkolnych. W okresie wakacyjnym tj. od 01 lipca

2010 roku do 31 sierpnia 2010 roku funkcjonowało sezonowo Szkolne Schronisko Młodzieżowe przy Zespole Szkół Publicznych w Posadzie Górnej. Planowane wydatki na kwotę 17.420,00 zł zostały zrealizowane w wysokości 17.125,42 zł. Zgodnie z uchwałą Rady Miejskiej Nr XLV/477/10 z dnia 01.września 2010 roku utworzono internat przy ZSP w Rymanowie. Planowane wydatki w kwocie 14.242,00 zł na jego bieżące funkcjonowanie wydatkowano w wysokości 14.240,55 zł

Na podstawie art.90b ustawy z dnia 7 września 1991 r. o systemie oświaty oraz Uchwały Nr XXIII/233/05 Rady Miejskiej w Rymanowie z dnia 29 marca 2005 r. i zmieniającej Nr XXII/195/08 z dnia 7 listopada 2008 w sprawie uchwalenia regulaminu udzielania pomocy materialnej o charakterze socjalnym dla uczniów zamieszkałych na terenie gminy Rymanów w 2010 r. wypłacono pomoc materialną w wysokości 272.796,82 zł w tym : 601 uczniów otrzymało stypendium w łącznej kwocie 270.996,82 zł oraz 4 uczniów otrzymało zasiłki w łącznej kwocie 1.800,00 zł. Z pomocy finansowej w kwocie 24.958,42 zł na zakup podręczników dla uczniów klas I – III szkoły podstawowej i II Gimnazjum skorzystało 125 uczniów.

DZIAŁ 900 GOSPODARKA KOMUNALNA I OCHRONA ŚRODOWISKA

Plan 2.556.495,00

Wykonanie 1.964.065,56

Wykonanie w dziale wynosi 76,8 %. Bieżące wydatki dotyczyły między innymi: utrzymania czystości i porządku, utrzymania zieleni, oświetlenia ulic, dróg i placów, ogrzewania i utrzymania szalek miejskich, utrzymania przechowalni psów, utrzymania fontann w Rymanowie Zdroju, opłat za zajęcie pasa drogowego, demontażu i zamontowania oświetlenia świątecznego, utylizacji azbestu. Przekazano dotację w wysokości 213.000 zł dla Zakładu Gospodarki Komunalnej w Rymanowie na zakupy i wydatki inwestycyjne. Wykonanie remont kanalizacji w Posadzie Górnej oraz kraty deszczowe w Rymanowie na ul. Pięknej. Wydatki majątkowe obejmowały: badania geologiczne pod studnie głębinowe, dokończenie projektu modernizacji oczyszczalni ścieków, projekt wodociągu w Posadzie Górnej, modernizację budynku byłej kotłowni w Rymanowie Zdroju, projekt budowlany wodociągu w Rymanowie ul. Krzywa i Gospodarska oraz budowę oświetleń ulicznych w Klimkówce na ulicach Słonecznej i Osiedle, Wróbliku Szlacheckim ul. Rymanowska, Posada Górna ul. Nadbrzeżna oraz w Bałuciance. Wykonano drewniane elementy na plac zabaw w parku Rymanowie oraz jego ogrodzenie.

DZIAŁ 921 KULTURA I OCHRONA DZIEDZICTWA NARODOWEGO

Plan 2.373.678,00

Wykonanie 1.874.008,71

Wykonanie wydatków w dziale wynosi 79 %. Przekazane zostały dotacje podmiotowe dla instytucji kultury: Gminnego Ośrodka Kultury 516.000,00 zł i dla Gminnej Biblioteki Publicznej 175.000,00 zł. Pozostałe wydatki dotyczą między innymi bieżącego utrzymania

domów ludowych, wykonania przeglądów gaśnic oraz instalacji gazowych i elektrycznych, remontów domów ludowych w Klimkówce, Milczy, Posadzie Górnej, Posadzie Dolnej, Króliku Polskim, Łazach, Desznie. Wykonano instalacje centralnego ogrzewania w domach ludowych w Ladzinie i Wróbliku Królewskim oraz klimatyzację w Posadzie Górnej. W ramach funduszu sołectkiego wymieniono w części domów ludowych stolarkę okienną i drzwiową. Wydatki inwestycyjne dotyczyły również dokończenia budowy Domu Ludowego w Głębokiem, dotacji celowej na wydatki inwestycyjne na „Remont obiektu Domu Sokoła w Rymanowie i remont sanitariatów w Domu Kultury w Rymanowie oraz zakup foteli do Sali widowiskowo-kinowej” dla Gminnego Ośrodka Kultury w Rymanowie oraz zakupu kuchni i okapu do Domu Ludowego w Klimkówce i chłodni do Sieniawy. Szczegółową analizę wydatków w ramach funduszu sołectkiego przedstawia 55abela. Wykonano ogrodzenie Domu Ludowego w Sieniawie i przyłączył kanalizacyjny do Domu Ludowego w Bziance. Wykonano I etap przebudowy zabytkowego muru ogrodzeniowego przy Zespole Dworsko Parkowym w Rymanowie w części finansowany przez Podkarpackiego Wojewódzkiego Konserwatora Zabytków. Opłata produktowa do 31.12.2010 r. nie została wykorzystana, zgromadzone środki zostaną wydatkowane w latach przyszłych.

Przekazano i rozliczono dotację na prace konserwatorskie i restauratorskie zabytkowych kościołów :

- kwocie 50.000 zł dla Parafii Rzymskokatolickiej pw. Wawrzyńca w Rymanowie, którą zgodnie z przedłożonym rozliczeniem parafia przeznaczyła na prace konserwatorskie przy konserwacji drewnianego ołtarz we wnętrzu kaplicy Matki Boskiej w kościele,
- w kwocie 45.000 zł dla Parafii Rzymskokatolickiej pw. Św. Michała Archanioła w Klimkówce, którą zgodnie z przedłożonym rozliczeniem parafia przeznaczyła na prace konserwatorskie przy malowidłach ściennych oraz konserwację ołtarza głównego we wnętrzu kościoła,
- w kwocie 25.000 zł dla Parafii Rzymskokatolickiej pw. Narodzenia Najświętszej Maryi Panny w Króliku Polskim, którą zgodnie z przedłożonym rozliczeniem parafia przeznaczyła na prace remontowo – konserwatorskie kościoła filialnego w Bałuciance.

DZIAŁ 926 KULTURA FIZYCZNA I SPORT

Plan 2.725.432,00

Wykonanie 1.550.610,94

Wydatki wykonano w wysokości 56,9 %. Przekazano i rozliczono zgodnie z zawartymi umowami dotacje celowe w trybie ustawy o działalności pożytku publicznego i o wolontariacie w zakresie upowszechniania kultury fizycznej wśród dzieci i młodzieży na :

- upowszechnianie kultury fizycznej wśród dzieci i młodzieży w zakresie piłki nożnej w miejscowości Klimkówka – 19.000 zł dotacja celowa dla Gminnego Ludowego Klubu Sportowego „Karpaty” Klimkówka,

- upowszechnianie kultury fizycznej wśród dzieci i młodzieży w zakresie narciarstwa i tenisa stołowego w miejscowości Klimkówka – 5.000 zł dotacja celowa dla Uczniowskiego Klubu Sportowego „Karpaty” Klimkówka,
- upowszechnianie kultury fizycznej wśród dzieci i młodzieży w zakresie piłki nożnej w miejscowości Głębokie – 13.000 zł dotacja celowa dla Ludowego Klubu Sportowego w Głębokiem,
- upowszechnianie kultury fizycznej wśród dzieci i młodzieży w zakresie piłki nożnej w miejscowości Milcza – 13.000 zł dotacja celowa dla Ludowego Klubu Sportowego w Milczy,
- upowszechnianie kultury fizycznej wśród dzieci i młodzieży w zakresie piłki nożnej w miejscowości Sieniawa – 15.000 zł dotacja celowa dla Ludowego Uczniowskiego Klubu Sportowego „Wisłok” w Sieniawie,
- upowszechnianie kultury fizycznej wśród dzieci i młodzieży w zakresie piłki nożnej w miejscowości Rymanów – 33.000 zł dotacja celowa dla Klubu Sportowego „Start” w Rymanowie,
- upowszechnianie kultury fizycznej wśród dzieci i młodzieży w zakresie piłki nożnej w miejscowości Rymanów Zdrój – 15.000 zł dotacja celowa dla Klubu Sportowego „Florian” w Rymanowie Zdroju,
- upowszechnianie kultury fizycznej wśród dzieci i młodzieży w zakresie tenisa ziemnego, tenisa stołowego, turystyki rowerowej w miejscowości Rymanów Zdrój – 10.000 zł dotacja celowa dla Towarzystwa Sportowego „Tytus” w Rymanowie Zdroju,
- upowszechnianie kultury fizycznej wśród dzieci i młodzieży w zakresie narciarstwa i koszykówki, strzelectwa i sportów obronnych w miejscowości Rymanów – 14.000 zł dotacja celowa dla Towarzystwa Gimnastycznego „Sokół” w Rymanowie,
- upowszechnianie kultury fizycznej wśród dzieci i młodzieży w zakresie turystyki rowerowej i kolarstwa górskiego, tenisa ziemnego i szachów w miejscowości Rymanów – 10.000 zł dotacja celowa dla Stowarzyszenia „Nasz Rymanów”
- upowszechnianie kultury fizycznej wśród dzieci i młodzieży w zakresie narciarstwa w miejscowości Królik Polski – 3.000 zł dotacja celowa dla Uczniowskiego Klubu Sportowego „Sztafeta” w Króliku Polskim,

oraz poniesiono wydatki na nagrody i organizację konkursów i imprez sportowych, których organizatorem była gmina i zgodnie z umową zrealizowano wydatki na zajęcia sportowe dla uczniów. Wydatki majątkowe dotyczące projektu „Rozwój gminy Rymanów poprzez budowę ogólnodostępnej, wielofunkcyjnej hali sportowej w Sieniawie” współfinansowanego z Europejskiego Funduszu Rozwoju Regionalnego w ramach Osi Priorytetowej 5 „Infrastruktur publiczna” RPO Województwa Podkarpackiego na lata 2007-2013. Nie zostały zrealizowane ze względu na przedłużone postępowanie przetargowe spowodowane odwołaniem się jednego z oferentów do Krajowej Izby Odwoławczej, przesunięto je na lata 2011 i 2012. Wykonano kompleks boisk wraz z zapleczem w Rymanowie w ramach Programu „Moje Boisko-Orlik 2012”.

Szczegółowy podział wydatków określa poniższa 57tabela.

Dział	Rozdział	Paragraf	Plan	Wykonanie
010			4.891.121,00	4.889.544,95
	01010		4.680.050,00	4.678.913,22
		6050	14.231,00	13.094,44
		6057	2.762.412,00	2.762.412,00
		6059	1.903.407,00	1.903.406,78
	01030		8.783,00	8.345,20
		2850	8.783,00	8.345,20
	01095		202.288,00	202.286,53
		4210	1.423,50	1.423,50
		4430	198.321,17	198.320,13
		4740	662,00	661,57
		4750	1.881,33	1.881,33
020			50.000,00	42.003,78
	02001		50.000,00	42.003,78
		4110	400,00	
		4120	100,00	
		4170	2.500,00	1.919,45
		4210	3.000,00	314,90
		4300	44.000,00	39.769,43
400			90.000,00	89.996,67
	40002		90.000,00	89.996,67
		2650	90.000,00	89.996,67
600			5.351.459,00	2.399.844,49
	60013		1.047.740,00	463.740,00
		6050	133.740,00	133.740,00
		6300	914.000,00	330.000,00
	60014		100.000,00	
		6300	100.000,00	
	60016		3.853.885,00	1.616.863,26
		4170	68.500,00	66.990,50
		4210	67.500,00	52.684,66
		4270	1.011.300,00	944.219,19
		4300	576.050,00	509.351,51
		4390	200,00	
		6050	2.120.335,00	39.530,40
		6060	10.000,00	4.087,00
	60017		151.000,00	131.388,90
		4210	9.000,00	3.445,00
		4270	92.000,00	86.389,44
		4300	50.000,00	41.554,46
	60053		925,00	924,71
		2310	925,00	924,71
	60078		197.909,00	186.927,62
		4170	10.000,00	9.270,00

		4270	187.909,00	177.657,62
630			3.627.000,00	3.430.103,99
	63003		3.627.000,00	3.430.103,99
		6050	213.673,00	171.231,99
		6057	2.158.692,00	2.151.648,48
		6059	1.254.635,00	1.107.223,52
700			686.080,00	589.082,96
	70005		686.080,00	589.082,96
		4110	500,00	
		4170	4.500,00	1.400,00
		4210	3.283,00	2.534,42
		4260	53.774,00	50.911,56
		4270	170.000,00	124.752,64
		4300	135.502,00	98.849,88
		4390	100,00	
		4430	3.000,00	2.878,15
		4480	263.006,00	263.006,00
		4500	3.762,00	3.634,00
		4520	700,00	
		4530	5.236,00	5.235,31
		4590	2.717,00	2.717,00
		6060	40.000,00	33.164,00
710			1.280.000,00	953.625,56
	71004		430.000,00	120.105,82
		4170	170.000,00	103.980,00
		4300	260.000,00	16.125,82
	71035		850.000,00	833.519,74
		4170	1.000,00	
		4210	7.000,00	2.578,45
		4260	6.000,00	4.286,74
		4270	2.000,00	
		4300	24.000,00	20.125,14
		6050	790.000,00	787.209,42
		6060	20.000,00	19.319,99
720			334.121,00	
	72095		334.121,00	
		6050	334.121,00	
750			3.641.850,00	3.418.861,83
	75011		248.992,00	243.301,69
		3020	1.700,00	1.057,69
		4010	164.500,00	164.369,24
		4040	13.100,00	12.687,35
		4110	26.700,00	26.633,82
		4120	4.400,00	4.321,35
		4170	500,00	455,00
		4210	5.480,00	4.725,02
		4260	6.500,00	4.737,77
		4280	300,00	81,00

		4300	13.240,00	13.240,00
		4350	1.200,00	997,96
		4370	2.200,00	2.117,58
		4410	500,00	259,00
		4430	500,00	191,00
		4440	4.192,00	4.191,36
		4700	1.000,00	670,00
		4740	600,00	588,31
		4750	2.380,00	1.978,24
	75022		130.000,00	118.944,73
		3030	101.000,00	100.004,00
		4110	200,00	
		4170	4.800,00	3.300,00
		4210	10.300,00	9.285,31
		4260	700,00	628,88
		4300	6.000,00	835,58
		4350	1.450,00	1.328,58
		4360	1.550,00	851,88
		4370	800,00	700,14
		4410	200,00	93,50
		4740	1.000,00	909,45
		4750	2.000,00	1.007,41
	75023		2.911.128,00	2.801.664,34
		3020	26.000,00	21.910,55
		4010	1.883.500,00	1.868.226,09
		4040	117.000,00	116.249,97
		4110	287.500,00	277.687,55
		4120	49.000,00	39.440,44
		4140	1.000,00	
		4170	46.000,00	43.200,01
		4210	86.500,00	83.481,81
		4260	29.000,00	26.976,13
		4280	2.900,00	678,00
		4300	133.000,00	132.355,68
		4350	9.400,00	6.000,19
		4360	17.200,00	11.886,64
		4370	17.841,00	15.788,14
		4390	1.000,00	
		4410	14.000,00	13.300,55
		4420	500,00	129,54
		4430	40.000,00	37.794,73
		4440	53.444,00	53.443,33
		4580	43,00	42,29
		4700	17.000,00	15.469,00
		4740	3.000,00	1.990,77
		4750	56.300,00	27.842,75
		6060	20.000,00	7.770,18
	75056		31.730,00	31.730,00

		3020	16.964,04	16.964,04
		4110	3.973,01	3.973,01
		4120	644,63	644,63
		4170	9.347,50	9.347,50
		4210	99,97	99,97
		4410	350,85	350,85
		4740	50,00	50,00
		4750	300,00	300,00
	75075		140.000,00	86.537,64
		4110	1.000,00	
		4170	39.000,00	36.000,00
		4210	50.000,00	19.813,30
		4300	50.000,00	30.724,34
	75095		180.000,00	136.683,43
		3030	88.000,00	84.771,00
		4040	7.000,00	4.413,08
		4110	1.500,00	666,37
		4120	200,00	108,12
		4170	1.300,00	
		4210	10.000,00	2.834,04
		4300	10.000,00	2.565,42
		4430	52.000,00	31.325,40
		4600	10.000,00	10.000,00
751			139.031,00	129.046,24
	75101		2.618,00	2.618,00
		4110	188,59	188,59
		4120	30,51	30,51
		4170	1.247,99	1.247,99
		4210	609,91	609,91
		4740	200,00	200,00
		4750	341,00	341,00
	75107		32.165,00	31.218,69
		3030	20.790,00	20.520,00
		4110	152,30	127,82
		4120	24,70	20,63
		4170	1.608,00	962,00
		4210	4.098,50	4.098,50
		4410	841,00	840,16
		4740	1.500,00	1.499,59
		4750	3.150,50	3.149,99
	75108		36.290,00	36.144,46
		3030	20.790,00	20.655,00
		4110	348,01	348,01
		4120	56,50	56,50
		4170	3.205,49	3.195,00
		4210	6.614,16	6.614,15
		4300	450,00	450,00
		4410	1.093,73	1.093,73

		4740	1.000,00	999,96
		4750	2.732,11	2.732,11
	75109		67.958,00	59.065,09
		3030	40.460,00	34.485,00
		4110	1.244,36	992,20
		4120	201,90	160,99
		4170	8.748,74	7.470,90
		4210	4.274,00	4.236,89
		4300	5.029,00	4.900,00
		4410	2.000,00	1.524,96
		4740	3.000,00	2.294,15
		4750	3.000,00	3.000,00
754			1.560.968,00	1.469.420,01
	75404		6.000,00	6.000,00
		3000	6.000,00	6.000,00
	75412		965.000,00	916.894,13
		3030	15.000,00	13.149,72
		4110	2.700,00	2.360,13
		4170	44.400,00	44.250,00
		4210	34.000,00	32.687,84
		4260	56.000,00	55.614,00
		4300	37.000,00	36.820,24
		4410	200,00	46,00
		4430	20.700,00	20.571,00
		6060	15.000,00	5.000,00
		6067	630.000,00	600.435,92
		6069	110.000,00	105.959,28
	75416		527.200,00	487.862,50
		3020	10.000,00	7.050,48
		4010	123.800,00	123.733,19
		4040	9.900,00	8.958,69
		4110	20.200,00	19.767,85
		4120	3.300,00	3.207,34
		4210	21.308,00	21.049,24
		4260	5.500,00	5.332,40
		4270	500,00	
		4280	300,00	
		4300	59.900,00	42.482,33
		4350	1.200,00	1.000,36
		4360	2.040,00	887,92
		4370	1.200,00	782,65
		4410	1.000,00	182,00
		4430	7.000,00	4.612,00
		4440	4.192,00	4.191,36
		4600	360,00	360,00
		4610	500,00	43,52
		4700	1.000,00	
		4740	1.000,00	503,00

		4750	3.000,00	1.792,17
		6050	1.000,00	
		6060	249.000,00	241.926,00
	75421		2.600,00	1.891,60
		4110	20,00	
		4170	80,00	
		4210	200,00	
		4300	1.800,00	1.756,80
		4410	200,00	134,80
		4700	200,00	
		4740	100,00	
	75478		60.168,00	56.771,78
		3030	21.734,00	21.167,00
		4210	25.688,10	22.922,51
		4300	12.745,00	12.682,27
756			140.000,00	108.062,63
	75647		140.000,00	108.062,63
		4100	107.000,00	80.903,03
		4210	3.000,00	2.568,01
		4300	15.000,00	15.000,00
		4610	5.000,00	2.583,85
		4700	2.000,00	1.225,00
		4740	1.000,00	526,00
		4750	7.000,00	5.256,74
757			250.000,00	163.100,70
	75702		250.000,00	163.100,70
		8110	250.000,00	163.100,70
758			4.789,00	
	75818		4.789,00	
		4810	4.789,00	
801			19.265.458,00	19.228.932,32
	80101		10.580.761,00	10.551.776,31
		2590	113.393,00	113.391,12
		3020	419.527,00	419.523,49
		4010	5.753.818,00	5.753.814,72
		4040	411.268,00	411.264,91
		4110	965.529,00	965.525,16
		4120	148.910,00	148.906,09
		4170	5.905,00	5.905,00
		4210	150.731,00	150.725,82
		4240	45.786,00	45.783,22
		4260	374.463,00	374.449,30
		4270	210.723,00	210.396,31
		4280	2.623,00	2.622,50
		4300	93.033,00	93.028,97
		4350	3.761,00	3.759,69
		4370	13.646,00	13.641,48
		4410	14.198,00	14.189,59

		4430	11.065,00	11.065,00
		4440	430.630,00	430.625,71
		4700	3.338,00	3.337,70
		4740	7.535,00	7.530,88
		4750	18.592,00	18.591,59
		6050	148.378,00	119.790,01
		6057	863.736,00	863.735,64
		6059	370.173,00	370.172,41
	80103		1.046.534,00	1.046.517,45
		2590	19.792,00	19.791,80
		3020	56.031,00	56.030,32
		4010	657.153,00	657.151,30
		4040	51.926,00	51.923,28
		4110	115.073,00	115.068,90
		4120	18.316,00	18.315,37
		4210	16.458,00	16.458,00
		4240	5.516,00	5.514,22
		4260	25.100,00	25.100,00
		4280	250,00	250,00
		4300	12.600,00	12.600,00
		4370	400,00	400,00
		4410	2.355,00	2.352,79
		4430	100,00	100,00
		4440	39.112,00	39.109,65
		4740	1.448,00	1.448,00
		4750	2.744,00	2.744,00
		6050	22.160,00	22.159,82
	80104		952.817,00	951.714,18
		2310	16.825,00	16.106,78
		2590	919.624,00	919.623,40
		2710	7.368,00	6.984,00
		2820	9.000,00	9.000,00
	80110		3.999.657,00	3.999.626,07
		3020	211.186,00	211.184,24
		4010	2.530.694,00	2.530.692,01
		4040	192.231,00	192.229,51
		4110	439.246,00	439.243,71
		4120	67.323,00	67.319,45
		4210	62.865,00	62.863,33
		4240	14.243,00	14.242,81
		4260	248.258,00	248.256,10
		4280	1.030,00	1.030,00
		4300	36.747,00	36.745,94
		4350	1.527,00	1.526,80
		4370	6.344,00	6.341,19
		4410	10.374,00	10.371,35
		4420	1.452,00	1.452,00
		4430	6.493,00	6.493,00

		4440	154.520,00	154.518,60
		4700	2.071,00	2.066,90
		4740	3.404,00	3.401,64
		4750	9.649,00	9.647,49
	80113		151.500,00	148.681,01
		4010	8.200,00	8.111,71
		4110	2.800,00	1.224,88
		4120	1.000,00	179,07
		4210	4.500,00	4.370,07
		4300	135.000,00	134.795,28
	80114		568.753,00	568.746,77
		3020	2.986,00	2.985,99
		4010	370.601,00	370.600,21
		4040	26.029,00	26.028,64
		4110	58.224,00	58.224,00
		4120	8.955,00	8.954,82
		4170	4.480,00	4.480,00
		4210	16.350,00	16.349,27
		4260	11.355,00	11.354,86
		4280	190,00	190,00
		4300	35.928,00	35.927,18
		4360	398,00	397,05
		4370	754,00	753,65
		4410	557,00	556,20
		4430	276,00	276,00
		4440	9.254,00	9.253,76
		4700	5.411,00	5.411,00
		4740	2.014,00	2.013,88
		4750	9.601,00	9.600,26
		6060	5.390,00	5.390,00
	80120		1.247.854,00	1.247.850,58
		3020	54.316,00	54.316,00
		4010	801.549,00	801.548,67
		4040	55.600,00	55.600,00
		4110	136.276,00	136.275,47
		4120	20.481,00	20.481,00
		4170	600,00	600,00
		4210	17.745,00	17.745,00
		4240	4.661,00	4.660,08
		4260	70.000,00	70.000,00
		4280	200,00	200,00
		4300	7.500,00	7.500,00
		4350	400,00	400,00
		4370	2.000,00	2.000,00
		4410	2.400,00	2.400,00
		4420	1.096,00	1.096,00
		4430	2.500,00	2.500,00
		4440	67.136,00	67.135,23

		4700	300,00	300,00
		4740	326,00	325,13
		4750	2.768,00	2.768,00
	80146		77.575,00	77.567,93
		4210	28.224,00	28.223,68
		4300	11.624,00	11.624,00
		4410	16.106,00	16.102,35
		4420	4.795,00	4.794,50
		4700	10.967,00	10.965,20
		4740	3.285,00	3.284,20
		4750	2.574,00	2.574,00
	80148		628.907,00	628.873,89
		3020	1.174,00	1.173,90
		4010	194.746,00	194.745,70
		4040	14.520,00	14.518,94
		4110	31.847,00	31.846,10
		4120	5.006,00	5.005,95
		4210	6.756,00	6.754,93
		4220	336.554,00	336.526,34
		4260	19.000,00	19.000,00
		4280	130,00	130,00
		4300	7.500,00	7.500,00
		4370	300,00	300,00
		4410	410,00	409,80
		4430	300,00	300,00
		4440	10.564,00	10.562,23
		4700	100,00	100,00
	80195		11.100,00	7.578,13
		4010	3.000,00	2.829,60
		4110	1.000,00	427,29
		4120	200,00	69,33
		4170	1.900,00	1.320,00
		4210	2.500,00	1.881,91
		4300	1.450,00	
		4440	1.050,00	1.050,00
851			457.700,00	347.828,97
	85121		250.000,00	145.606,96
		6050	250.000,00	145.606,96
	85153		10.000,00	7.328,30
		4170	1.000,00	840,00
		4210	4.000,00	3.536,29
		4300	5.000,00	2.952,01
	85154		197.700,00	194.893,71
		3020	80,00	80,00
		4010	13.210,00	13.056,82
		4040	1.275,00	1.275,00
		4110	4.016,00	4.015,73
		4120	329,00	59,45

		4170	69.470,00	69.406,57
		4210	34.659,00	32.858,57
		4300	73.625,00	73.115,19
		4410	100,00	96,20
		4420	150,00	144,30
		4440	786,00	785,88
852			6.964.964,00	6.744.778,40
	85202		90.000,00	74.064,31
		4330	90.000,00	74.064,31
	85205		1.000,00	999,96
		4210	1.000,00	999,96
	85212		4.937.681,00	4.929.407,66
		2910	8.500,00	8.433,40
		3020	1.300,00	1.135,08
		3110	4.714.030,00	4.713.997,44
		4010	87.670,00	86.897,07
		4040	5.430,00	5.424,67
		4110	70.350,00	70.330,70
		4120	2.200,00	1.809,23
		4170	12.900,00	12.885,72
		4210	2.455,00	1.829,05
		4260	500,00	266,52
		4300	13.000,00	12.968,99
		4350	300,00	261,69
		4370	1.281,46	1.281,46
		4410	160,00	157,50
		4440	2.750,00	2.095,68
		4480	397,00	397,00
		4560	2.120,00	2.119,82
		4580	61,00	61,00
		4610	100,00	56,87
		4700	940,00	940,00
		4740	903,00	649,20
		4750	10.333,54	5.409,57
	85213		16.300,00	15.542,09
		2910	400,00	359,64
		4130	15.900,00	15.182,45
	85214		293.300,00	280.470,05
		2910	4.300,00	3.996,00
		3110	264.850,00	252.324,05
		3119	24.150,00	24.150,00
	85215		80.000,00	64.435,45
		3110	80.000,00	64.435,45
	85216		131.000,00	126.769,10
		3110	131.000,00	126.769,10
	85219		813.494,00	759.424,07
		3020	8.500,00	4.057,70
		3027	826,25	710,18

		3029	43,75	37,62
		4010	407.050,82	374.341,48
		4017	92.284,36	91.067,80
		4019	4.885,70	4.475,30
		4040	28.107,08	28.107,08
		4047	4.498,07	4.498,07
		4049	238,13	238,13
		4110	69.510,00	59.827,80
		4117	15.247,80	14.263,48
		4119	799,99	755,23
		4120	10.850,00	8.438,09
		4127	2.394,07	2.250,73
		4129	133,92	127,71
		4170	8.700,00	8.330,00
		4177	9.677,74	9.430,72
		4179	512,35	499,28
		4210	7.745,65	7.733,38
		4217	1.965,38	1.946,45
		4219	104,07	103,04
		4260	10.510,00	10.507,74
		4280	210,00	210,00
		4300	18.640,65	18.013,48
		4307	65.975,20	65.975,20
		4309	3.492,81	3.492,81
		4350	402,60	402,60
		4367	465,76	465,76
		4369	24,64	24,64
		4370	2.934,32	2.934,32
		4410	5.200,00	5.110,14
		4430	540,00	540,00
		4440	12.300,00	11.811,45
		4447	1.994,41	1.990,31
		4449	105,59	105,37
		4480	795,00	795,00
		4700	1.850,00	1.850,00
		4740	570,51	570,51
		4747	28,50	28,50
		4749	1,51	1,51
		4750	6.677,37	6.658,09
		4757	142,46	142,46
		4759	7,54	7,54
		6060	6.550,00	6.547,37
	85228		182.000,00	176.360,00
		2820	182.000,00	176.360,00
	85278		15.000,00	15.000,00
		3110	15.000,00	15.000,00
	85295		405.189,00	302.305,71
		2710	3.000,00	3.000,00

		3110	355.494,42	255.788,40
		4010	11.500,00	11.034,98
		4110	1.800,00	1.666,30
		4120	300,00	270,42
		4210	25.599,30	23.788,62
		4300	1.000,00	261,71
		6060	6.495,28	6.495,28
854			486.960,00	479.767,87
	85401		145.350,00	145.346,66
		3020	8.525,00	8.524,76
		4010	89.527,00	89.527,00
		4040	7.300,00	7.300,00
		4110	15.833,00	15.832,91
		4120	2.553,00	2.552,60
		4210	6.200,00	6.200,00
		4240	500,00	499,52
		4260	6.000,00	6.000,00
		4300	2.000,00	2.000,00
		4350	100,00	100,00
		4370	100,00	100,00
		4410	250,00	248,40
		4440	6.062,00	6.061,47
		4740	200,00	200,00
		4750	200,00	200,00
	85410		14.242,00	14.240,55
		4010	7.176,00	7.176,00
		4110	1.090,00	1.090,00
		4120	176,00	175,80
		4210	1.000,00	998,75
		4260	3.300,00	3.300,00
		4300	1.500,00	1.500,00
	85415		309.648,00	302.755,24
		3240	273.951,00	270.996,82
		3260	35.697,00	31.758,42
	85417		17.420,00	17.125,42
		3020	263,00	261,60
		4010	3.220,00	3.214,78
		4110	805,00	801,51
		4120	132,00	129,30
		4170	1.800,00	1.800,00
		4210	4.000,00	4.000,00
		4260	2.500,00	2.500,00
		4300	4.000,00	4.000,00
		4370	200,00	200,00
		4410	200,00	118,23
		4700	200,00	
		4740	100,00	100,00
	85446		300,00	300,00

		4210	300,00	300,00
900			2.556.495,00	1.964.065,56
	90001		570.130,00	109.914,05
		4300	30.000,00	17.954,85
		4590	45.130,00	45.130,00
		6050	495.000,00	46.829,20
	90003		220.000,00	215.510,33
		4210	5.000,00	3.599,00
		4300	215.000,00	211.911,33
	90004		245.000,00	203.608,52
		4210	1.000,00	266,77
		4300	244.000,00	203.341,75
	90015		860.000,00	803.150,33
		4260	434.000,00	409.599,25
		4270	150.000,00	120.084,60
		4300	1.000,00	260,00
		6050	275.000,00	273.206,48
	90017		213.000,00	213.000,00
		6210	213.000,00	213.000,00
	90019		47.205,00	39.282,64
		4210	20.605,00	13.098,44
		4300	26.600,00	26.184,20
	90020		1.000,00	
		4210	1.000,00	
	90095		400.160,00	379.599,69
		4110	800,00	
		4120	200,00	
		4170	6.290,00	6.290,00
		4210	8.800,00	3.692,41
		4260	39.900,00	36.883,75
		4300	116.710,00	114.574,05
		4390	100,00	
		4430	7.200,00	7.117,90
		6050	220.160,00	211.041,58
921			2.373.678,00	1.874.008,71
	92109		1.993.678,00	1.497.769,86
		2480	516.000,00	516.000,00
		4110	600,00	
		4120	100,00	
		4170	7.300,00	4.550,00
		4210	63.000,00	17.584,05
		4260	80.000,00	77.259,32
		4270	127.000,10	117.172,00
		4300	49.000,00	45.250,37
		6050	726.000,00	295.831,46
		6060	21.000,00	20.445,46
		6220	403.677,90	403.677,20
	92116		175.000,00	175.000,00

		2480	175.000,00	175.000,00
	92120		205.000,00	201.238,85
		2720	120.000,00	120.000,00
		4110	700,00	619,10
		4170	4.100,00	4.100,00
		4340	80.200,00	76.519,75
926			2.725.432,00	1.550.610,94
	92601		2.520.432,00	1.347.868,44
		4270	20.432,00	20.400,08
		6050	1.350.000,00	1.325.345,56
		6057	805.000,00	1.485,96
		6059	345.000,00	636,84
	92605		165.000,00	162.742,50
		2820	150.000,00	150.000,00
		3040	3.100,00	3.100,00
		4210	6.900,00	6.717,46
		4300	5.000,00	2.925,04
	92695		40.000,00	40.000,00
		4170	15.940,00	15.940,00
		4210	3.500,00	3.500,00
		4300	20.560,00	20.560,00
Razem			56.877.106,00	49.872.686,58

Plan i wykonanie wydatków w jednostkach budżetowych na 2010 r. przedstawia poniższa 70tabela.

Nazwa jednostki	Dział	Rozdział	Razem plan/ wykonanie	wydatki bieżące	wydatki jednostek budżetowych	wynagrodzenia i składki od nich naliczane	wydatki związane. Z realizacją ich statutowych zadań	dotacje na zadania bieżące	świadczenia na rzecz osób fizycznych	wydatki na programy finansowane z udziałem środków	obsługa długu	wydatki majątkowe	inwestycje i zakupy inwestycyjne	wydatki na programy finansowane z udziałem środków	
1	2	3	4 (5+13)	5 (6+9+10+11+12)	6 (7+8)	7	8	9	10	11	12	13	14	15	
Szkoła Podstawowa w Bziance	801	80101	644 606,00	644 606,00	613 469,00	507 958,00	105 511,00		31 137,00						
			644 601,55	644 601,55	613 465,07	507 956,13	105 508,94		31 136,48						
		80103	27 336,00	27 336,00	25 225,00	20 482,00	4 743,00		2 111,00						
			27 335,09	27 335,09	25 224,09	20 481,86	4 742,23		2 111,00						
		80146	3 635,00	3 635,00	3 635,00		3 635,00								
			3 634,56	3 634,56	3 634,56		3 634,56								
	854	85415	1 000,00	1 000,00	0,00					1 000,00					
			850,00	850,00	0,00					850,00					
Szkoła Podstawowa w Głębokiem	801	80101	486 641,00	486 641,00	466 334,00	395 120,00	71 214,00		20 307,00						
			486 633,43	486 633,43	466 327,20	395 117,87	71 209,33		20 306,23						
		80103	29 663,00	29 663,00	27 999,00	23 380,00	4 619,00		1 664,00						
			29 661,96	29 661,96	27 997,96	23 379,13	4 618,83		1 664,00						
		80146	2 778,00	2 778,00	2 778,00		2 778,00								
			2 777,45	2 777,45	2 777,45		2 777,45								
	854	85415	1 808,00	1 808,00	0,00					1 808,00					
			1 560,00	1 560,00	0,00					1 560,00					
Zespół Szkół Publicznych w Klimkówce	801	80101	858 251,00	823 251,00	781 654,00	673 868,00	107 786,00		41 597,00			35 000,00	35 000,00		
			858 244,14	823 244,14	781 647,68	673 867,11	107 780,57		41 596,46			35 000,00	35 000,00		
		80103	73 387,00	73 387,00	69 479,00	60 946,00	8 533,00		3 908,00						
			73 386,35	73 386,35	69 478,35	60 945,57	8 532,78		3 908,00						
		80110	462 318,00	462 318,00	439 101,00	381 970,00	57 131,00		23 217,00						
			462 311,48	462 311,48	439 094,50	381 968,81	57 125,69		23 216,98						
		80146	7 721,00	7 721,00	7 721,00		7 721,00								
			7 719,92	7 719,92	7 719,92		7 719,92								
854	85415	1 716,00	1 716,00	0,00					1 716,00						

			1 427,30	1 427,30	0,00				1 427,30						
Zespół Szkół Publicznych w Króliku Polskim	801	80101	745 882,00	745 882,00	712 219,00	622 859,00	89 360,00		33 663,00						
			745 875,36	745 875,36	712 212,50	622 856,29	89 356,21		33 662,86						
		80103	73 383,00	73 383,00	69 329,00	61 906,00	7 423,00		4 054,00						
			73 380,80	73 380,80	69 327,03	61 905,08	7 421,95		4 053,77						
		80110	350 920,00	350 920,00	333 529,00	284 035,00	49 494,00		17 391,00						
			350 917,52	350 917,52	333 526,97	284 034,02	49 492,95		17 390,55						
	80146	6 290,00	6 290,00	6 290,00		6 290,00									
		6 289,05	6 289,05	6 289,05		6 289,05									
854	85415	3 500,00	3 500,00	0,00				3 500,00							
		3 050,00	3 050,00	0,00				3 050,00							
Zespół Szkół Publicznych w Milezy	801	80101	825 584,00	825 584,00	785 291,00	681 621,00	103 670,00		40 293,00						
			825 578,30	825 578,30	785 285,66	681 620,59	103 665,07		40 292,64						
		80103	71 865,00	71 865,00	67 434,00	60 725,00	6 709,00		4 431,00						
			71 863,83	71 863,83	67 432,94	60 723,94	6 709,00		4 430,89						
		80110	331 538,00	331 538,00	310 042,00	262 771,00	47 271,00		21 496,00						
			331 533,99	331 533,99	310 038,55	262 769,66	47 268,89		21 495,44						
	80146	6 693,00	6 693,00	6 693,00		6 693,00									
		6 692,65	6 692,65	6 692,65		6 692,65									
854	85415	4 752,00	4 752,00	0,00				4 752,00							
		4 143,20	4 143,20	0,00				4 143,20							
Zespół Szkół Publicznych we Wróbliku Szlacheckim	801	80101	820 872,00	820 872,00	783 108,00	671 447,00	111 661,00		37 764,00						
			820 867,82	820 867,82	783 104,02	671 446,04	111 657,98		37 763,80						
		80103	75 999,00	75 999,00	71 522,00	63 100,00	8 422,00		4 477,00						
			75 995,53	75 995,53	71 518,68	63 098,24	8 420,44		4 476,85						
		80110	374 032,00	374 032,00	354 111,00	288 049,00	66 062,00		19 921,00						
			374 026,17	374 026,17	354 105,38	288 046,19	66 059,19		19 920,79						
	80146	6 109,00	6 109,00	6 109,00		6 109,00									
		6 107,75	6 107,75	6 107,75		6 107,75									
854	85415	2 668,00	2 668,00	0,00				2 668,00							
		2 460,00	2 460,00	0,00				2 460,00							
Zespół Szkół Publicznych w Sieniawie	801	80101	931 597,00	931 597,00	885 340,00	786 323,00	99 017,00		46 257,00						
			931 590,50	931 590,50	885 333,83	786 320,97	99 012,86		46 256,67						
		80103	88 624,00	88 624,00	84 032,00	74 808,00	9 224,00		4 592,00						

			88 621,47	88 621,47	84 029,47	74 806,03	9 223,44		4 592,00							
	80110		659 090,00	659 090,00	620 827,00	555 985,00	64 842,00		38 263,00							
			659 084,68	659 084,68	620 821,68	555 984,10	64 837,58		38 263,00							
	80146		8 295,00	8 295,00	8 295,00			8 295,00								
			8 295,00	8 295,00	8 295,00			8 295,00								
	854	85415	3 568,00	3 568,00	0,00				3 568,00							
			2 919,02	2 919,02	0,00				2 919,02							
Zespół Szkół Publicznych w Rymanowie	801	80101	1 896 841,00	1 896 841,00	1 806 345,00	1 545 865,00	260 480,00		90 496,00							
			1 896 830,97	1 896 830,97	1 806 335,45	1 545 864,77	260 470,68		90 495,52							
		80103	81 631,00	81 631,00	77 703,00	66 348,00	11 355,00		3 928,00							
			81 629,34	81 629,34	77 701,34	66 347,61	11 353,73		3 928,00							
		80110	1 086 816,00	1 086 816,00	1 033 617,00	867 214,00	166 403,00		53 199,00							
			1 086 811,95	1 086 811,95	1 033 612,95	867 212,90	166 400,05		53 199,00							
	80120	1 247 854,00	1 247 854,00	1 193 538,00	1 014 506,00	179 032,00		54 316,00								
		1 247 850,58	1 247 850,58	1 193 534,58	1 014 505,14	179 029,44		54 316,00								
	80146	20 407,00	20 407,00	20 407,00		20 407,00										
		20 406,19	20 406,19	20 406,19		20 406,19										
	80148	241 666,00	241 666,00	241 566,00	89 123,00	152 443,00		100,00								
		241 637,99	241 637,99	241 537,99	89 122,24	152 415,75		100,00								
	854	85401	111 409,00	111 409,00	104 836,00	88 381,00	16 455,00		6 573,00							
			111 406,87	111 406,87	104 833,87	88 381,00	16 452,87		6 573,00							
		85410	14 242,00	14 242,00	14 242,00	8 442,00	5 800,00									
			14 240,55	14 240,55	14 240,55	8 441,80	5 798,75									
		85415	5 531,00	5 531,00	0,00				5 531,00							
			4 848,90	4 848,90	0,00				4 848,90							
85446		300,00	300,00	300,00		300,00										
		300,00	300,00	300,00		300,00										
Zespół Szkół Publicznych w Posadzie Górnej	801	80101	1 699 084,00	1 699 084,00	1 621 071,00	1 400 369,00	220 702,00		78 013,00							
			1 699 068,75	1 699 068,75	1 621 055,92	1 400 366,11	220 689,81		78 012,83							
	80103	482 694,00	482 694,00	455 828,00	410 773,00	45 055,00		26 866,00								
		482 691,46	482 691,46	455 825,65	410 771,39	45 054,26		26 865,81								
	80110	734 943,00	734 943,00	697 244,00	589 470,00	107 774,00		37 699,00								
		734 940,28	734 940,28	697 241,80	589 469,00	107 772,80		37 698,48								
	80146	15 647,00	15 647,00	15 647,00		15 647,00										

			15 645,36	15 645,36	15 645,36		15 645,36							
	80148		387 241,00	387 241,00	386 167,00	156 996,00	229 171,00		1 074,00					
			387 235,90	387 235,90	386 162,00	156 994,45	229 167,55		1 073,90					
	854	85401	33 941,00	33 941,00	31 989,00	26 832,00	5 157,00		1 952,00					
			33 939,79	33 939,79	31 988,03	26 831,51	5 156,52		1 951,76					
		85417	17 420,00	17 420,00	17 157,00	5 957,00	11 200,00		263,00					
			17 125,42	17 125,42	16 863,82	5 945,59	10 918,23		261,60					
	854	85415	3 984,00	3 984,00	0,00				3 984,00					
			3 530,00	3 530,00	0,00				3 530,00					
ZEAS	801	80114	568 753,00	563 363,00	560 377,00	468 289,00	92 088,00		2 986,00			5 390,00	5 390,00	
Rymanów			568 746,77	563 356,77	560 370,78	468 287,67	92 083,11		2 985,99			5 390,00	5 390,00	
		80195	1 050,00	1 050,00	1 050,00			1 050,00						
			1 050,00	1 050,00	1 050,00			1 050,00						
GOPS	852	85202	90 000,00	90 000,00	90 000,00			90 000,00						
			74 064,31	74 064,31	74 064,31			74 064,31						
		85205	1 000,00	1 000,00	1 000,00			1 000,00						
			999,96	999,96	999,96			999,96						
		85212	4 927 000,00	4 927 000,00	211 670,00	178 550,00	33 120,00		4 715 330,00					
			4 918 793,44	4 918 793,44	203 660,92	177 347,39	26 313,53		4 715 132,52					
		85213	15 900,00	15 900,00	15 900,00	15 900,00								
			15 182,45	15 182,45	15 182,45	15 182,45								
		85214	289 000,00	289 000,00					264 850,00	24 150,00				
			276 474,05	276 474,05					252 324,05	24 150,00				
		85215	80 000,00	80 000,00					80 000,00					
			64 435,45	64 435,45					64 435,45					
		85216	131 000,00	131 000,00					131 000,00					
			126 769,10	126 769,10					126 769,10					
		85219	813 494,00	806 944,00	592 594,00	524 217,90	68 376,10		8 500,00	205 850,00		6 550,00	6 550,00	
			759 424,07	752 876,70	546 181,16	479 044,45	67 136,71		4 057,70	202 637,84		6 547,37	6 547,37	
		85278	15 000,00	15 000,00					15 000,00					
			15 000,00	15 000,00					15 000,00					
		85295	365 250,00	358 754,72	16 260,30			16 260,30	342 494,42			6 495,28	6 495,28	
			270 499,98	264 004,70	16 260,30			16 260,30	247 744,40			6 495,28	6 495,28	
Urząd	010	01010	4 680 050,00									4 680 050,00	4 680 050,00	4 665 819,00

Gminy			4 678 913,22									4 678 913,22	4 678 913,22	4 665 818,78
	01030		8 783,00	8 783,00				8 783,00						
			8 345,20	8 345,20				8 345,20						
		01095	202 288,00	202 288,00	202 288,00		202 288,00							
			202 286,53	202 286,53	202 286,53		202 286,53							
	020	02001	50 000,00	50 000,00	50 000,00	3 000,00	47 000,00							
			42 003,78	42 003,78	42 003,78	1 919,45	40 084,33							
	400	40002	90 000,00	90 000,00				90 000,00						
			89 996,67	89 996,67				89 996,67						
	600	60013	1 047 740,00									1 047 740,00	1 047 740,00	
			463 740,00									463 740,00	463 740,00	
		60014	100 000,00									100 000,00	100 000,00	
			0,00									0,00	0,00	
		60016	3 853 885,00	1 723 550,00	1 723 550,00	68 500,00	1 655 050,00					2 130 335,00	2 130 335,00	
			1 616 863,26	1 573 245,86	1 573 245,86	66 990,50	1 506 255,36					43 617,40	43 617,40	
		60017	151 000,00	151 000,00	151 000,00		151 000,00							
			131 388,90	131 388,90	131 388,90		131 388,90							
		60053	925	925,00				925,00						
			924,71	924,71				924,71						
		60078	197 909,00	197 909,00	197 909,00	10 000,00	187 909,00							
			186 927,62	186 927,62	186 927,62	9 270,00	177 657,62							
	630	63003	3 627 000,00									3 627 000,00	3 627 000,00	3 413 327,00
			3 430 103,99									3 430 103,99	3 430 103,99	3 258 872,00
	700	70005	686 080,00	646 080,00	646 080,00	5 000,00	641 080,00					40 000,00	40 000,00	
			589 082,96	555 918,96	555 918,96	1 400,00	554 518,96					33 164,00	33 164,00	
	710	71004	430 000,00	430 000,00	430 000,00	170 000,00	260 000,00							
			120 105,82	120 105,82	120 105,82	103 980,00	16 125,82							
		71035	850 000,00	40 000,00	40 000,00	1 000,00	39 000,00					810 000,00	810 000,00	
			833 519,74	26 990,33	26 990,33	0,00	26 990,33					806 529,41	806 529,41	
720	72095	334 121,00									334 121,00	334 121,00		
		0,00									0,00	0,00		
750	75011	248 992,00	248 992,00	247 292,00	209 200,00	38 092,00				1 700,00				
		243 301,69	243 301,69	242 244,00	208 466,76	33 777,24				1 057,69				
	75022	130 000,00	130 000,00	29 000,00	5 000,00	24 000,00				101 000,00				

		118 944,73	118 944,73	18 940,73	3 300,00	15 640,73		100 004,00					
	75023	2 911 128,00	2 891 128,00	2 865 128,00	2 383 000,00	482 128,00		26 000,00			20 000,00	20 000,00	
		2 801 664,34	2 793 894,16	2 771 983,61	2 344 804,06	427 179,55		21 910,55			7 770,18	7 770,18	
	75056	31 730,00	31 730,00	14 765,96	13 965,14	800,82		16 964,04					
		31 730,00	31 730,00	14 765,96	13 965,14	800,82		16 964,04					
	75075	140 000,00	140 000,00	140 000,00	40 000,00	100 000,00							
		86 537,64	86 537,64	86 537,64	36 000,00	50 537,64							
	75095	180 000,00	180 000,00	92 000,00	10 000,00	82 000,00		88 000,00					
		136 683,43	136 683,43	51 912,43	5 187,57	46 724,86		84 771,00					
751	75101	2 618,00	2 618,00	2 618,00	1 467,09	1 150,91							
		2 618,00	2 618,00	2 618,00	1 467,09	1 150,91							
	75107	32 165,00	32 165,00	11 375,00	1 785,00	9 590,00		20 790,00					
		31 218,69	31 218,69	10 698,69	1 110,45	9 588,24		20 520,00					
	75108	36 290,00	36 290,00	15 500,00	3 610,00	11 890,00		20 790,00					
		36 144,46	36 144,46	15 489,46	3 599,51	11 889,95		20 655,00					
	75109	67 958,00	67 958,00	27 498,00	10 195,00	17 303,00		40 460,00					
		59 065,09	59 065,09	24 580,09	8 624,09	15 956,00		34 485,00					
754	75404	6 000,00	6 000,00					6 000,00					
		6 000,00	6 000,00					6 000,00					
	75412	965 000,00	210 000,00	195 000,00	47 100,00	147 900,00		15 000,00			755 000,00	755 000,00	740 000,00
		916 894,13	205 498,93	192 349,21	46 610,13	145 739,08		13 149,72			711 395,20	711 395,20	706 395,20
	75416	527 200,00	277 200,00	267 200,00	157 200,00	110 000,00		10 000,00			250 000,00	250 000,00	
		487 862,50	245 936,50	238 886,02	155 667,07	83 218,95		7 050,48			241 926,00	241 926,00	
	75421	2 600,00	2 600,00	2 600,00	100,00	2 500,00							
		1 891,60	1 891,60	1 891,60	0,00	1 891,60							
	75478	60 168,00	60 168,00	38 434,00		38 434,00		21 734,00					
		56 771,78	56 771,78	35 604,78		35 604,78		21 167,00					
756	75647	140 000,00	140 000,00	140 000,00	107 000,00	33 000,00							
		108 062,63	108 062,63	108 062,63	80 903,03	27 159,60							
757	75702	250 000,00	250 000,00							250 000,00			
		163 100,70	163 100,70							163 100,70			
758	75818	4 789,00	4 789,00	4 789,00		4 789,00							
		0,00	0,00	0,00		0,00							
801	80101	1 671 403,00	324 116,00	210 723,00		210 723,00	113 393,00				1 347 287,00	1 347 287,00	1 233 909,00

		1 642 485,49	323 787,43	210 396,31		210 396,31	113 391,12				1 318 698,06	1 318 698,06	1 233 908,05
	80103	41 952,00	19 792,00				19 792,00				22 160,00	22 160,00	
		41 951,62	19 791,80				19 791,80				22 159,82	22 159,82	
	80104	952 817,00	952 817,00				952 817,00						
		951 714,18	951 714,18				951 714,18						
	80113	151 500,00	151 500,00	151 500,00	12 000,00	139 500,00							
		148 681,01	148 681,01	148 681,01	9 515,66	139 165,35							
	80195	10 050,00	10 050,00	10 050,00	6 100,00	3 950,00							
		6 528,13	6 528,13	6 528,13	4 646,22	1 881,91							
851	85121	250 000,00									250 000,00	250 000,00	
		145 606,96									145 606,96	145 606,96	
	85153	10 000,00	10 000,00	10 000,00	1 000,00	9 000,00							
		7 328,30	7 328,30	7 328,30	840,00	6 488,30							
	85154	197 700,00	197 700,00	197 620,00	88 300,00	109 320,00			80,00				
		194 893,71	194 893,71	194 813,71	87 813,57	107 000,14			80,00				
852	85212	10 681,00	10 681,00	2 181,00		2 181,00	8 500,00						
		10 614,22	10 614,22	2 180,82		2 180,82	8 433,40						
	85213	400,00	400,00				400,00						
		359,64	359,64				359,64						
	85214	4 300,00	4 300,00				4 300,00						
		3 996,00	3 996,00				3 996,00						
	85228	182 000,00	182 000,00				182 000,00						
		176 360,00	176 360,00				176 360,00						
	85295	39 939,00	39 939,00	23 939,00	13 600,00	10 339,00	3 000,00	13 000,00					
		31 805,73	31 805,73	20 761,73	12 971,70	7 790,03	3 000,00	8 044,00					
854	85415	281 121,00	281 121,00					281 121,00					
		277 966,82	277 966,82					277 966,82					
900	90001	570 130,00	75 130,00	75 130,00		75 130,00					495 000,00	495 000,00	
		109 914,05	63 084,85	63 084,85		63 084,85					46 829,20	46 829,20	
	90003	220 000,00	220 000,00	220 000,00		220 000,00							
		215 510,33	215 510,33	215 510,33		215 510,33							
	90004	245 000,00	245 000,00	245 000,00		245 000,00							
		203 608,52	203 608,52	203 608,52		203 608,52							
	90015	860 000,00	585 000,00	585 000,00		585 000,00					275 000,00	275 000,00	

	90017	803 150,33	529 943,85	529 943,85		529 943,85					273 206,48	273 206,48	
		213 000,00									213 000,00	213 000,00	
	90019	213 000,00									213 000,00	213 000,00	
		47 205,00	47 205,00	47 205,00		47 205,00							
	90020	39 282,64	39 282,64	39 282,64		39 282,64							
		1 000,00	1 000,00	1 000,00		1 000,00							
	90095	0,00	0,00	0,00		0,00							
		400 160,00	180 000,00	180 000,00	7 290,00	172 710,00					220 160,00	220 160,00	
	921	92109	379 599,69	168 558,11	168 558,11	6 290,00	162 268,11				211 041,58	211 041,58	
			1 993 678,00	843 000,10	327 000,10	8 000,00	319 000,10	516 000,00			1 150 677,90	1 150 677,90	
	92116	92120	1 497 769,86	777 815,74	261 815,74	4 550,00	257 265,74	516 000,00			719 954,12	719 954,12	
			175 000,00	175 000,00				175 000,00					
	926	92601	175 000,00	175 000,00				175 000,00					
			205 000,00	205 000,00	85 000,00	4 800,00	80 200,00	120 000,00					
	92605	92695	201 238,85	201 238,85	81 238,85	4 719,10	76 519,75	120 000,00					
			2 520 432,00	20 432,00	20 432,00		20 432,00				2 500 000,00	2 500 000,00	1 150 000,00
	Ogółem	Plan	1 347 868,44	20 400,08	20 400,08		20 400,08				1 327 468,36	1 327 468,36	2 122,80
			165 000,00	165 000,00	11 900,00		11 900,00	150 000,00	3 100,00				
	Wykonanie	Wykonanie	162 742,50	162 742,50	9 642,50		9 642,50	150 000,00	3 100,00				
			40 000,00	40 000,00	40 000,00	15 940,00	24 060,00						
		40 000,00	40 000,00	40 000,00	15 940,00	24 060,00							
		56 877 106,00	36 556 139,82	26 725 781,36	17 338 738,13	9 387 043,23	2 350 910,00	6 999 448,46	230 000,00	250 000,00	20 320 966,18	20 320 966,18	11 203 055,00
		49 872 686,58	35 124 129,95	25 555 751,45	17 127 994,20	8 427 757,25	2 343 312,72	6 835 177,24	226 787,84	163 100,70	14 748 556,63	14 748 556,63	9 867 116,83

Różnica między dochodami, a wydatkami budżetu jednostki samorządu terytorialnego stanowi odpowiednio nadwyżkę lub deficyt budżetu jednostki samorządu terytorialnego. W przypadku naszego budżetu deficyt na 31.12 2010 r. wyniósł 7.430.326 zł. Spłaciliśmy w 2010 roku zaciągnięte kredyty i pożyczki z lat poprzednich w kwocie 3.025.880 zł., a w kwocie 85.500 zł uzyskaliśmy umorzenie z WFOŚiGW w Rzeszowie. Zadłużenie z tytułu zaciągniętych pożyczek i kredytów na dzień 31.12.2010 r. wynosi 16.540.390,00 zł i przypada do spłaty w latach 2010- 2016.

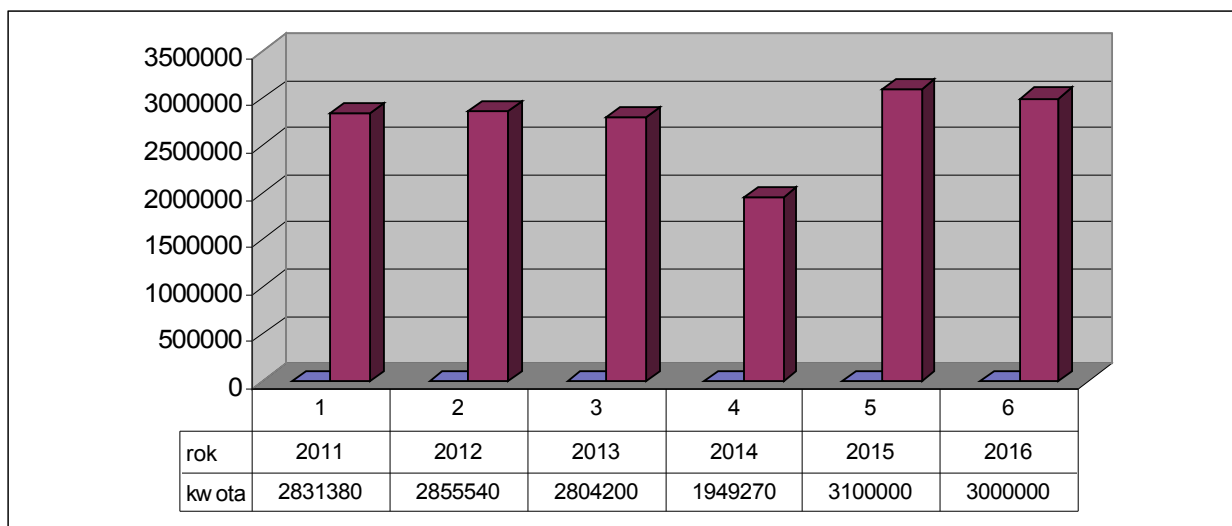

Na dzień 31.12.2010 roku zobowiązania wymagalne wynosiły 0,80 zł i były to zobowiązania Urzędu Gminy. Gmina Rymanów nie udzielała poręczeń i gwarancji innym podmiotom toteż nie wystąpiły wydatki z tego tytułu w roku 2010.

Dochody i wydatki związane z realizacją zadań z zakresu administracji rządowej i innych zadań zleconych gminie przedstawiają się następująco :

- a) dochody 5.427.269,60 zł
- b) wydatki 5.427.269,60 zł.

Wykaz dochodów i wydatków budżetowych związanych z realizacją zadań z zakresu administracji rządowej i innych zadań zleconych gminie przedstawia poniższa tabela,

a szczegółowa realizacja zadań z zakresu administracji rządowej została omówiona w ramach poszczególnych działów.

Dochody

Klasyfikacja budżetowa			Treść	Plan	Wykonanie
Dz.	Rozdz.	Paragraf			
010			Rolnictwo i łowiectwo	202.288,00	202.286,53
	01095		Pozostała działalność	202.288,00	202.286,53
		2010		Dotacje celowe otrzymane z budżetu państwa na realizację zadań bieżących z zakresu administracji rządowej oraz innych zadań zleconych gminie ustawami	202.288,00
750			Administracja publiczna	159.505,00	159.505,00
	75011		Urzędy wojewódzkie	127.775,00	127.775,00
		2010		Dotacje celowe otrzymane z budżetu państwa na realizację zadań bieżących z zakresu administracji rządowej oraz innych zadań zleconych gminie ustawami	127.775,00
	75056		Spis powszechny i inne	31.730,00	31.730,00
2010			Dotacje celowe otrzymane z budżetu państwa na realizację zadań bieżących z zakresu administracji rządowej oraz innych zadań zleconych gminie ustawami	31.730,00	31.730,00
751			Urzędy naczelnych organów władzy państwowej, kontroli i ochrony prawa oraz sądownictwa	139.031,00	129.046,24
	75101		Urzędy naczelnych organów władzy państwowej, kontroli i ochrony prawa	2.618,00	2.618,00
		2010		Dotacje celowe otrzymane z budżetu państwa na realizację zadań bieżących z zakresu administracji rządowej oraz innych zadań zleconych gminie ustawami	2.618,00
	75107		Wybory Prezydenta Rzeczypospolitej Polskiej	32.165,00	31.218,69
2010			Dotacje celowe otrzymane z		

			budżetu państwa na realizację zadań bieżących z zakresu administracji rządowej oraz innych zadań zleconych gminie ustawami	32.165,00	31.218,69
	75108		Wybory do Sejmu i Senatu	36.290,00	36.144,46
		2010	Dotacje celowe otrzymane z budżetu państwa na realizację zadań bieżących z zakresu administracji rządowej oraz innych zadań zleconych gminie ustawami	36.290,00	36.144,46
	75109		Wybory do rad gmin, rad powiatów i sejmików województw, wybory wójtów, burmistrzów i prezydentów miast oraz referenda gminne, powiatowe i wojewódzkie	67.958,00	59.065,09
		2010	Dotacje celowe otrzymane z budżetu państwa na realizację zadań bieżących z zakresu administracji rządowej oraz innych zadań zleconych gminie ustawami	67.958,00	59.065,09
852			Pomoc społeczna	4.944.800,00	4.936.431,83
	85212		Świadczenia rodzinne, świadczenie z funduszu alimentacyjnego oraz składki na ubezpieczenia emerytalne i rentowe z ubezpieczenia społecznego	4.920.000,00	4.911.862,30
		2010	Dotacje celowe otrzymane z budżetu państwa na realizację zadań bieżących z zakresu administracji rządowej oraz innych zadań zleconych gminie ustawami	4.920.000,00	4.911.862,30
	85213		Składki na ubezpieczenia zdrowotne opłacane za osoby pobierające niektóre świadczenia z pomocy społecznej, niektóre świadczenia rodzinne oraz osoby uczestniczące w zajęciach w centrum integracji społecznej	5.800,00	5.569,53
		2010	Dotacje celowe otrzymane z budżetu państwa na realizację zadań bieżących z zakresu		

			administracji rządowej oraz innych zadań zleconych gminie ustawami	5.800,00	5.569,53
	85278		Usuwanie skutków klęsk żywiołowych	15.000,00	15.000,00
		2010	Dotacje celowe otrzymane z budżetu państwa na realizację zadań bieżących z zakresu administracji rządowej oraz innych zadań zleconych gminie ustawami	15.000,00	15.000,00
	85295		Pozostała działalność	4.000,00	4.000,00
		2010	Dotacje celowe otrzymane z budżetu państwa na realizację zadań bieżących z zakresu administracji rządowej oraz innych zadań zleconych gminie ustawami	4.000,00	4.000,00
Razem				5.445.624,00	5.427.269,60

I. Wydatki

Klasyfikacja budżetowa			Treść	Plan	Wykonanie
Dz.	Rozdz.	Paragraf			
010			Rolnictwo i łowiectwo	202.288,00	202.286,53
	01095		Pozostała działalność	202.288,00	202.286,53
		4210	Zakup materiałów i wyposażenia	1.423,50	1.423,50
		4430	Różne opłaty i składki	198.321,17	198.320,13
		4740	Zakup materiałów papierniczych do sprzętu drukarskiego i urządzeń kserograficznych	662,00	661,57
		4750	Zakup akcesoriów komputerowych, w tym programów i licencji	1.881,33	1.881,33
750			Administracja publiczna	159.505,00	159.505,00
	75011		Urzędy wojewódzkie	127.775,00	127.775,00
		4010	Wynagrodzenia osobowe pracowników	98.505,00	98.505,00
		4040	Dodatkowe wynagrodzenie roczne	8.100,00	8.100,00
		4110	Składki na ubezpieczenia społeczne	19.100,00	19.100,00
		4120	Składki na Fundusz Pracy	2.070,00	2.070,00

	75056		Spis powszechny i inne	31.730,00	31.730,00
		3020	Wydatki osobowe niezaliczane do wynagrodzeń	16.964,04	16.964,04
		4110	Składki na ubezpieczenia społeczne	3.973,01	3.973,01
		4120	Składki na Fundusz Pracy	644,63	644,63
		4170	Wynagrodzenia bezosobowe	9.347,50	9.347,50
		4210	Zakup materiałów i wyposażenia	99,97	99,97
		4410	Podróże służbowe krajowe	350,85	350,85
		4740	Zakup materiałów papierniczych do sprzętu drukarskiego i urządzeń kserograficznych	50,00	50,00
		4750	Zakup akcesoriów komputerowych, w tym programów i licencji	300,00	300,00
751			Urzędy naczelných organów władzy państwowej, kontroli i ochrony prawa oraz sądownictwa	139.031,00	129.046,24
	75101		Urzędy naczelných organów władzy państwowej, kontroli i ochrony prawa	2.618,00	2.618,00
		4110	Składki na ubezpieczenia społeczne	188,59	188,59
		4120	Składki na Fundusz Pracy	30,51	30,51
		4170	Wynagrodzenia bezosobowe	1.247,99	1.247,99
		4210	Zakup materiałów i wyposażenia	609,91	609,91
		4740	Zakup materiałów papierniczych do sprzętu drukarskiego i urządzeń kserograficznych	200,00	200,00
		4750	Zakup akcesoriów komputerowych, w tym programów i licencji	341,00	341,00
	75107		Wybory Prezydenta Rzeczypospolitej Polskiej	32.165,00	31.218,69
		3030	Różne wydatki na rzecz osób fizycznych	20.790,00	20.520,00
		4110	Składki na ubezpieczenia społeczne	152,30	127,82
		4120	Składki na Fundusz Pracy	24,70	20,63
		4170	Wynagrodzenia bezosobowe	1.608,00	962,00
		4210	Zakup materiałów i wyposażenia	4.098,50	4.098,50

		4410	Podróże służbowe krajowe	841,00	840,16
		4740	Zakup materiałów papierniczych do sprzętu drukarskiego i urządzeń kserograficznych	1.500,00	1.499,59
		4750	Zakup akcesoriów komputerowych, w tym programów i licencji	3.150,50	3.149,99
	75108		Wybory do Sejmu i Senatu	36.290,00	36.144,46
		3030	Różne wydatki na rzecz osób fizycznych	20.790,00	20.655,00
		4110	Składki na ubezpieczenia społeczne	348,01	348,01
		4120	Składki na Fundusz Pracy	56,50	56,50
		4170	Wynagrodzenia bezosobowe	3.205,49	3.195,00
		4210	Zakup materiałów i wyposażenia	6.614,16	6.614,15
		4300	Zakup usług pozostałych	450,00	450,00
		4410	Podróże służbowe krajowe	1.093,73	1.093,73
		4740	Zakup materiałów papierniczych do sprzętu drukarskiego i urządzeń kserograficznych	1.000,00	999,96
		4750	Zakup akcesoriów komputerowych, w tym programów i licencji	2.732,11	2.732,11
	75109		Wybory do rad gmin, rad powiatów i sejmików województw, wybory wójtów, burmistrzów i prezydentów miast oraz referenda gminne, powiatowe i wojewódzkie	67.958,00	59.065,09
		3030	Różne wydatki na rzecz osób fizycznych	40.460,00	34.485,00
		4110	Składki na ubezpieczenia społeczne	1.244,36	992,20
		4120	Składki na Fundusz Pracy	201,90	160,99
		4170	Wynagrodzenia bezosobowe	8.748,74	7.470,90
		4210	Zakup materiałów i wyposażenia	4.274,00	4.236,89
		4300	Zakup usług pozostałych	5.029,00	4.900,00
		4410	Podróże służbowe krajowe	2.000,00	1.524,96
		4740	Zakup materiałów papierniczych do sprzętu drukarskiego i urządzeń kserograficznych	3.000,00	2.294,15
		4750	Zakup akcesoriów komputerowych, w tym programów i licencji	3.000,00	3.000,00

852			Pomoc społeczna	4.944.800,00	4.936.431,83
	85212		Świadczenia rodzinne, świadczenia z funduszu alimentacyjnego oraz składki na ubezpieczenia emerytalne i rentowe z ubezpieczenia społecznego	4.920.000,00	4.911.862,30
		3020	Wydatki osobowe niezaliczane do wynagrodzeń	1.300,00	1.135,08
		3110	Świadczenia społeczne	4.714.030,00	4.713.997,44
		4010	Wynagrodzenia osobowe pracowników	87.670,00	86.897,07
		4040	Dodatkowe wynagrodzenie roczne	5.430,00	5.424,67
		4110	Składki na ubezpieczenia społeczne	70.350,00	70.330,70
		4120	Składki na Fundusz Pracy	2.200,00	1.809,23
		4170	Wynagrodzenia bezosobowe	11.400,00	11.385,72
		4210	Zakup materiałów i wyposażenia	2.400,00	1.774,17
		4260	Zakup energii	500,00	266,52
		4300	Zakup usług pozostałych	10.150,00	10.144,60
		4350	Zakup usług dostępu do sieci Internet	300,00	261,69
		4370	Opłaty z tytułu zakupu usług telekomunikacyjnych świadczonych w stacjonarnej publicznej sieci telefonicznej	1.281,46	1.281,46
		4410	Podróże służbowe krajowe	160,00	157,50
		4440	Odpisy na zakładowy fundusz świadczeń socjalnych	2.750,00	2.095,68
		4480	Podatek od nieruchomości	397,00	397,00
		4700	Szkolenia pracowników niebędących członkami korpusu służby cywilnej	940,00	940,00
		4740	Zakup materiałów papierniczych do sprzętu drukarskiego i urządzeń kserograficznych	903,00	649,20
		4750	Zakup akcesoriów komputerowych, w tym programów i licencji	7.838,54	2.914,57
	85213		Składki na ubezpieczenia zdrowotne opłacane za osoby pobierające niektóre świadczenia z pomocy społecznej, niektóre świadczenia rodzinne oraz za	5.800,00	5.569,53

			osoby uczestniczące w zajęciach w centrum integracji społecznej		
		4130	Składki na ubezpieczenie zdrowotne	5.800,00	5.569,53
	85278		Usuwanie skutków klęsk żywiołowych	15.000,00	15.000,00
		3110	Świadczenia społeczne	15.000,00	15.000,00
	85295		Pozostała działalność	4.000,00	4.000,00
		3110	Świadczenia społeczne	4.000,00	4.000,00
Razem				5.445.624,00	5.427.269,60

Dotacje udzielone z budżetu gminy podmiotom należącym i nie należącym do sektora finansów publicznych przedstawia poniższa tabela.

Dział	Rozdział	Treść	Plan dotacji			wykonanie
			Podmiotowej	Przedmiotowej	celowej	
Jedn. sektora finansów publicznych.		Nazwa jednostki				
400	40002	Zakład Gospodarki Komunalnej w Rymanowie		90.000,00		89.996,67
600	60013	Województwo Podkarpackie			914.000,00	330.000,00
600	60053	Miasto Sanok			925,00	924,71
600	60014	Powiat Sanocki			100.000,00	0,00
754	75404	Komenda Miejska Policji w Krośnie			6.000,00	6.000,00
801	80104	Gmina Haczów			13.348,00	12.432,80
801	80104	Iwonicz Zdrój			3.203,00	3.201,30
801	80104	Gmina Besko			4.701,00	4.699,68
801	80104	Gmina Miasto Sanok			2.016,00	2.016,00
801	80104	Gmina Krosno			925,00	741,00
852	85295	Gmina Dębica			3.000,00	3.000,00
900	90017	Zakład Gospodarki Komunalnej w Rymanowie			213.000,00	213.000,00
921	92109	Gminny Ośrodek Kultury w Rymanowie	516.000,00		403.677,90	516.000,00 403.677,20
921	92116	Biblioteka Gminna w Rymanowie	175.000,00			175.000,00

Jednostki nie należące do sektora finansów publicznych		Nazwa jednostki lub zadania				
010	01030	Izby Rolnicze	8.783,00			8.345,20
801	80101	Stowarzyszenie na Rzecz Rozwoju Rymanowa Zdroju	113.393,00			113.391,12
801	80103	Stowarzyszenie na Rzecz Rozwoju Rymanowa Zdroju	19.792,00			19.791,80
801	80104	Przedszkole Św. Józefa	919.624,00			919.623,40
801	80104	Na prowadzenie zajęć logopedycznych oraz rytmiki i umuzykalnienia			9.000,00	9.000,00
852	85228	PKPS			182.000,00	176.360,00
921	92120	Parafia Rzymskokatolicka w Klimkówce			45.000,00	45.000,00
921	92120	Parafia Rzymskokatolicka w Rymanowie			50.000,00	50.000,00
921	92120	Parafia Rzymskokatolicka w Króliku Polskim			25.000,00	25.000,00
926	92605	Gminny Ludowy Klub Sportowy „Karpaty” Klimkówka			19.000,00	19.000,00
926	92605	Uczniowski Klub Sportowy „Karpaty” Klimkówka			5.000,00	5.000,00
926	92605	Ludowy Klub Sportowy w Głębokiem			13.000,00	13.000,00
926	92605	Ludowy Klub Sportowy w Milczy			13.000,00	13.000,00
926	92605	Ludowy Uczniowski Klub Sportowy „Wisłok” w Sieniawie			15.000,00	15.000,00
926	92605	Klub Sportowy „Start” w Rymanowie			33.000,00	33.000,00
926	92605	Klub Sportowy „Florian” w Rymanowie Zdroju			15.000,00	15.000,00

926	92605	Towarzystwo Sportowe „Tytus” w Rymanowie Zdroju			10.000,00	10.000,00
926	92605	Towarzystwo Gimnastyczne „Sokół” w Rymanowie			14.000,00	14.000,00
926	92605	Stowarzyszenie „Nasz Rymanów”			10.000,00	10.000,00
926	92605	Uczniowski Klub Sportowy „Sztafeta” w Króliku Polskim			3.000,00	3.000,00

Zestawienie dochodów i wydatków wynikających ze szczególnych zasad wykonywania budżetu na podstawie odrębnych ustaw przedstawia poniższa tabela.

Dział	Rozdział	Plan	Wykonanie	%
Dochody – z tytułu opłat za korzystanie z zezwoleń na sprzedaż napojów alkoholowych				
756	75618	190.000,00	191.360,58	100,7
Wydatki – na realizację zadań w gminnym programie profilaktyki i rozwiązywania problemów alkoholowych i przeciwdziałania narkomani				
851	85153	10.000,00	7.328,30	73,3
851	85154	197.700,00	194.893,71	98,6
Dochody – z tytułu wpływów związanych z gromadzeniem środków z opłat i kar za korzystanie ze środowiska				
900	90019	47.205,00	53.845,38	114,7
Wydatki – realizowane z wpływów związanych z gromadzeniem środków z opłat i kar za korzystanie ze środowiska zgodnie z art. 403 ustawy prawo ochrony środowiska				
900	90019	47.205,00	39.282,64	83,2

Realizacja zadań z powyższych tytułów została przedstawiona w części dotyczącej wykonania wydatków budżetu Gminy Rymanów za 2010 rok

Podział środków funduszu sołectkiego Gminy Rymanów przedstawia poniższa tabela.

Sołectwo Bałucianka			PLAN	Wykonanie
Lp.	Nazwa zadania	Rozdział	Kwota	
1.	Wykonanie oświetlenia ulicznego w kierunku cerkwi	90015	7.490	7.489,92
Razem			7.490	7.489,92
Sołectwo Bzianka				
Lp.	Nazwa zadania	Rozdział	Kwota	
1.	Remont dróg wewnętrznych	60017	17.480	17.480,00

Razem			17.480	17.480,00
Sołectwo Głębokie				
Lp.	Nazwa zadania	Rozdział	Kwota	
1.	Remont stadionu	92601	20.432	20.400,08
Razem			20.432	20.400,08
Sołectwo Klimkówka				
Lp.	Nazwa zadania	Rozdział	Kwota	
1.	Wymiana stolarki okiennej i drzwiowej domu ludowym	92109	5.160	5.160,00
2.	Remont kuchni w domu ludowym i zakup wyposażenia	92109	17.000	16.999,51
Razem			22.160	22.159,51
Sołectwo Królik Polski				
Lp.	Nazwa zadania	Rozdział	Kwota	
1.	Wymiana części stolarki okiennej w domu ludowym	92109	4.000	4.000,00
2.	Wymiana części stolarki drzwiowej w domu ludowym	92109	7.500	7.499,72
3.	Malowanie sali, szpalety, remont sceny	92109	10.438	10.422,30
Razem			21.938	21.922,02
Sołectwo Ładzin				
Lp.	Nazwa zadania	Rozdział	Kwota	
1.	Wykonanie centralnego ogrzewania w domu ludowym	92109	14.847	14.846,87
Razem			14.847	14.846,87
Sołectwo Łazy				
Lp.	Nazwa zadania	Rozdział	Kwota	
1.	Wymiana części stolarki okiennej w domu ludowego	92109	6.981	6.850,01
Razem			6.981	6.850,01
Sołectwo Milcza				
Lp.	Nazwa zadania	Rozdział	Kwota	
1.	Wymiana stolarki okiennej i drzwiowej w domu ludowym	92109	16.714	16.713,51
2.	Położenie podłogi w domu ludowym	92109	5.446	5.446,00
Razem			22.160	22.159,51
Sołectwo Posada Górna				
Lp.	Nazwa zadania	Rozdział	Kwota	
1.	Wykonanie klimatyzacji w domu ludowym	92109	12.000	12.000,00
2.	Budowa oświetlenia ulicznego	90015	10.160	10.159,51
Razem			22.160	22.159,51
Sołectwo Puławy				
Lp.	Nazwa zadania	Rozdział	Kwota	
1.	Remont dróg wewnętrznych	60017	8.442	8.436,87
Razem			8.442	8.436,87
Sołectwo Deszno				
Lp.	Nazwa zadania	Rozdział	Kwota	

1.	Adaptacja pomieszczeń pod sceną w domu ludowym na szatnię i sanitariaty	92109	17.529	17.528,17
Razem			17.529	17.528,17
Sołectwo Sieniawa				
Lp.	Nazwa zadania	Rozdział	Kwota	
1.	Wymiana stolarki okiennej w domu ludowym	92109	14.000	13.999,50
2.	Zakup komory chłodniczej do domu ludowego	92109	8.000	8.000,00
Razem			22.000	21.999,50
Sołectwo Wisloczek				
Lp.	Nazwa zadania	Rozdział	Kwota	
1.	Zakup kręgów i tłucznia na drogi wewnętrzne	60017	8.221	8.215,64
Razem			8.221	8.215,64
Sołectwo Wróblík Królewski				
Lp.	Nazwa zadania	Rozdział	Kwota	
1.	Wymiana okien i drzwi w domu ludowym	92109	10.000	10.000,00
2.	Wykonanie ogrzewania sali w domu ludowym	92109	12.160	12.159,51
Razem			22.160	22.159,51
Sołectwo Wróblík Szlachecki				
Lp.	Nazwa zadania	Rozdział	Kwota	
1.	Wymiana stolarki okiennej w domu ludowym	92109	6.650	6.649,51
2.	Położenie asfaltu przy domu ludowym	92109	15.510	15.510,00
Razem			22.160	22.159,51
Sołectwo Zmysłówka				
Lp.	Nazwa zadania	Rozdział	Kwota	
1	Remont drogi wewnętrznej	60017	6.781	6.780,81
Razem			6.781	6.780,81
OGÓLEM GMINA			262.941	262.747,44

Przy Zespołach Szkół Publicznych i Szkołach Podstawowych funkcjonowały rachunki dochodów własnych utworzone na podstawie Uchwał Rady Miejskiej w Rymanowie:

Nr XXII/222/05, Nr XXIV/245/05, Nr XXXIV/335/06, Nr VII/64/07.

Rachunki dochodów własnych - „Wynajmu budynków i pomieszczeń szkolnych” funkcjonowały przy Zespole Szkół Publicznych w Klimkówce, Zespole Szkół Publicznych w Posadzie Górnej, Zespole Szkół Publicznych w Rymanowie oraz Szkole Podstawowej w Głębokiem.

Uzyskano dochody z wynajmu pomieszczeń szkolnych w wysokości 88.409,78 zł w tym:

- stan środków pieniężnych na początek okresu sprawozdawczego -22.331,49 zł,
- § 0750 - 65.212,77 zł, § 0920 - 865,52 zł

Środki w wysokości 88.409,78 złotych wydatkowano na :

- § 2400 – 29,33 zł, § 4210 – 24.789,05 zł, § 4240 – 11.685,67 zł,

– § 4260 – 13.815,63 zł, § 4270 – 11.123,60 zł, § 4300 – 26.966,50 zł

Poniesiono wydatki na zakup materiałów budowlanych i koszty remontu pomieszczeń szkolnych w Szkole Filialnej w Rymanowie Zdroju, zakup środków czystości, zakup łóżek, na koszty związane z wynajmem, zakupem pomocy dydaktycznych oraz koszty dowozu uczniów na konkursy, olimpiady, zawody sportowe.

Stan środków na koniec okresu sprawozdawczego wynosi 0,00 złotych.

Funkcjonowały również rachunki dochodów własnych - „Spadki, zapisy i darowizny w postaci pieniężnej” w:

1. Szkole Podstawowej w Bziance,
2. Zespole Szkół Publicznych w Klimkówce,
3. Zespole Szkół Publicznych w Króliku Polskim,
4. Zespole Szkół Publicznych w Milczy,
5. Zespole Szkół Publicznych w Posadzie Górnej,
6. Zespole Szkół Publicznych w Rymanowie,
7. Zespole Szkół Publicznych w Sieniawie,
8. Zespole Szkół Publicznych we Wróbliku Szlacheckim.

W 2010 roku uzyskano dochody w wysokości 6.537,34 zł w tym:

- stan środków pieniężnych na początek roku – 5 866,44 zł,
- § 0960 - 500,00 zł, § 0920 - 170,90 zł

Wydatki w wysokości 6 537,34 złotych przeznaczono na zakup artykułów biurowych, książek oraz remont pomieszczeń szkolnych w ZSP w Sieniawie:

- § 2400 – 4,02 zł, § 4210 – 438,81 zł, § 4240 – 69,00 zł,
- § 4270 – 6 025,51 zł

Stan środków na koniec okresu sprawozdawczego wynosi 0,00 złotych.

Zestawienie dochodów rachunków dochodów własnych oraz wydatki nimi sfinansowane przedstawia poniższe zestawienie.

Rachunki dochodów własnych za 2010 roku

DOCHODY																		
Wyszczególnienie	SP Bzianka		SP Głębokie		ZSP Klimkówka		ZSP Królik Polski		ZSP Milcza		ZSP Posada Górna		ZSP Rymanów		ZSP Sieniawa		ZSP Wróblík Szlachecki	
	Plan	Wykonanie	Plan	Wykonanie	Plan	Wykonanie	Plan	Wykonanie	Plan	Wykonanie	Plan	Wykonanie	Plan	Wykonanie	Plan	Wykonanie	Plan	Wykonanie
Stan środków na 01.01.2010	0,00	0,00	0,00	0,00	21 864,71	21 864,71	0,79	0,79	0,00	0,00	464,23	464,23	2,55	2,55	5 865,65	5 865,65	0,00	0,00
Dział 801	2 000,00	0,00	1 000,00	102,05	46 850,00	42 761,57	2 000,00	507,67	2 000,00	0,00	42 300,00	17 575,46	27 200,00	5 639,21	2 400,00	163,23	2 000,00	0,00
Rozdział 80101	2 000,00	0,00	1 000,00	102,05	46 850,00	42 761,57	2 000,00	507,67	2 000,00	0,00	42 300,00	17 575,46	27 200,00	5 639,21	2 400,00	163,23	2 000,00	0,00
§ 0750			1 000,00	100,00	44 000,00	41 944,77					35 000,00	17 548,00	20 000,00	5 620,00				
§ 0920			0	2,05	850,00	816,80	0,00	7,67			300,00	27,46	200,00	19,21	400,00	163,23		
§ 0960	2 000,00	0,00			2 000,00	0,00	2 000,00	500,00	2 000,00	0,00	7 000,00	0,00	7 000,00	0,00	2 000,00	0,00	2 000,00	0,00
Razem	2 000,00	0,00	1 000,00	102,05	68 714,71	64 626,28	2 000,79	508,46	2 000,00	0,00	42 764,23	18 039,69	27 202,55	5 641,76	8 265,65	6 028,88	2 000,00	0,00

WYDATKI																		
Wyszczególnienie	SP Bzianka		SP Głębokie		ZSP Klimkówka		ZSP Królik Polski		ZSP Milcza		ZSP Posada Górna		ZSP Rymanów		ZSP Sieniawa		ZSP Wróblík Szlachecki	
	Plan	Wykonanie	Plan	Wykonanie	Plan	Wykonanie	Plan	Wykonanie	Plan	Wykonanie	Plan	Wykonanie	Plan	Wykonanie	Plan	Wykonanie	Plan	Wykonanie
Dział 801	2 000,00	0,00	1 000,00	102,05	68 714,71	64 626,28	2 000,79	508,46	2 000,00	0,00	42 764,23	18 039,69	27 202,55	5 641,76	8 265,65	6 028,88	2 000,00	0,00
Rozdział 80101	2 000,00	0,00	1 000,00	102,05	68 714,71	64 626,28	2 000,79	508,46	2 000,00	0,00	42 764,23	18 039,69	27 202,55	5 641,76	8 265,65	6 028,88	2 000,00	0,00
§ 2100						28,61		0,65				0,08		0,61		2,27		
§ 2210	1 000,00	0,00	100,00	21,17	22 034,71	20 353,84	1 000,70	138,81	1 000,00	0,00	10 544,23	3 710,55	7 202,55	700,10			1 000,00	0,00
§ 4240	1 000,00	0,00	0,00	0,00	12 680,00	11 679,08	1 000,00	69,00	1 000,00	0,00	7 000,00	6,59	3 000,00	0,00			1 000,00	0,00
§ 4260			300,00	0,00	14 000,00	13 283,17					4 000,00	100,68	3 000,00	211,83				
§ 4270					4 000,00	4 000,00					13 000,00	7 123,60	1 000,00	0,00	8 265,65	6 025,51		
§ 4300			300,00	77,88	16 000,00	15 281,63					8 220,00	7 008,19	13 000,00	4 598,80				
	2 000,00	0,00	1 000,00	102,05	68 714,71	64 626,28	2 000,79	508,46	2 000,00	0,00	42 764,23	18 039,69	27 202,55	5 641,76	8 265,65	6 028,88	2 000,00	0,00

Przychody i koszty zakładu budżetowego gminy tj. Zakładu Gospodarki Komunalnej w Rymanowie przedstawiają się następująco:

według sprawozdania Rb 30 s na 31.12.2010 r.	Plan	Wykonanie	%
Stan środków obrotowych na 01.01.2010 r.	280.000,00	163.874,00	58,5
I. Przychody	4.632.000,00	4.909.237,71	
1.Sprzedaż usług	4.542.000,00	4.483.349,02	98,7
2.Dotacja przedmiotowa	90.000,00	84.109,03	93,5
3.Pokrycie amortyzacji		312.338,68	
4.Inne zwiększenia		29.440,98	
II Dotacje na zakupy i wydatki inwestycyjne	213.000,00	213.000,00	100,0
Razem	5.125.000,00	5.286.111,71	

III. Koszty	4.520.000,00	4.735.666,43	
1. Koszty bieżące w tym:	4.520.000,00	4.418.715,19	97,8
- wynagrodzenia pracowników i pochodne od wynagrodzeń	2.020.000,00	2.014.912,26	99,7
- pozostałe koszty	2.500.000,00	2.403.802,93	96,2
2. Odpisy amortyzacji		312.338,68	
3. Inne zmniejszenia		4.612,56	
IV. Wydatki majątkowe w tym:	325.000,00	324.131,91	99,7
z dotacji	213.000,00	213.000,00	100,0
ze środków własnych	112.000,00	111.131,91	99,2
Stan środków obrotowych na koniec okresu sprawozdawczego	280.000,00	226.313,37	80,8
Razem	5.125.000,00	5.286.111,71	

W okresie sprawozdawczym Zakład Gospodarki Komunalnej zajmował się działalnością świadczenia usług komunalnych szczególnie z zakresu: eksploatacji, utrzymania i konserwacji urządzeń wodociągowych i urządzeń kanalizacyjnych oraz oczyszczania ścieków w komunalnej oczyszczalni w Rymanowie, budowy, remontów oraz całorocznego utrzymania dróg lokalnych, ulic, placów i mostów w zleconym zakresie, utrzymania czystości i porządku na terenie Rymanowa i Rymanowa Zdroju, zbiórki i wywozu na składowisko

stałych odpadów komunalnych, utrzymania zieleni komunalnej na terenie Rymanowa i Rymanowa Zdroju.

W zakresie eksploatacji sieci wodociągowej w Rymanowie, Rymanowie Zdroju, Posadzie Górnej, Klimkówce oraz Głębokiem i Sieniawie największym problemem są straty wody na sieci. W okresie sprawozdawczym zakupiono od MPGK Krosno 146 tys. m³ wody, a sprzedano 105 tys. m³. Wynika zatem, iż strata wody na wodociągu w skali całego okresu sprawozdawczego wynosi 28%.

W okresie sprawozdawczym zostało oczyszczonych 576 tys. m³ ścieków. Na bieżąco wykonywane są przeglądy i naprawy urządzeń stanowiących wyposażenie oczyszczalni oraz przeglądy i konserwacje sieciowych przepompowni ścieków. Dużym problem jest nadal odprowadzanie wód opadowych z budynków mieszkalnych do kanalizacji sanitarnej oraz odprowadzanie dużej ilości tłuszczów z działalności gastronomicznej, co prowadzi do zachwiania procesu biologicznego na oczyszczalni ścieków. Pracownicy ZGK dokonywali kontroli w tym zakresie. W okresie sprawozdawczym wykonano 104 nowe przyłącza kanalizacji sanitarnej o łącznej długości 1578 mb.

W zakresie wywozu i utylizacji odpadów komunalnych realizowane były umowy z właścicielami nieruchomości z terenu Gminy. Na bieżąco dokonywano korekt umów w związku z migracją ludności oraz dłuższymi wyjazdami osób poza teren gminy. W okresie sprawozdawczym zostało podpisanych 45 nowych umów na wywóz i unieszkodliwianie odpadów komunalnych.

W zakresie remontu i utrzymania dróg gminnych realizowane były zadania określone przez Gminę w zakresie naprawy ich nawierzchni oraz zimowego utrzymania dróg i chodników w miejscowościach: Rymanów – Posada Dolna , Rymanów Zdrój - Deszno, Posada Górna, Łazy, Wróblak Szlachecki, Milcza, Bzianka, Rymanów Zdrój – Deszno, Bałucianka, Królik Polski.

W zakresie utrzymania zieleni miejskiej oraz utrzymania czystości ZGK na bieżąco wykonywał zadania określone przez Gminę dotyczące ulic i placów w Rymanowie i Rymanowie Zdroju. W trakcie sezonu wiosennego i letniego zwiększona została częstotliwość koszenia terenów zielonych.

Stopień zaawansowania realizacji programów wieloletnich przedstawia poniższe zestawienie, a zmiany w planie wydatków na realizację programów finansowanych z udziałem środków, o których mowa w art.5 ust 1 pkt 2 i 3, dokonane w trakcie roku budżetowego

zostały przedstawione w części dotyczącej wykonania wydatków budżetu Gminy Rymanów za 2010 rok.

Limit wydatków na wieloletnie programy inwestycyjne, których jednostką organizacyjną realizującą programy jest Urząd Gminy w Rymanowie

dane w tys. złotych

Lp.	Nazwa programu i cel	Zadanie	Okres realizacji programu	Łączne nakłady	Wydatki 2010 rok	
					Plan	Wykonanie
1.	Rozwój infrastruktury i kultury na terenie gminy Celem jest- ulepszenie bazy sportowej, turystycznej, kulturalnej i poprawa układu komunikacyjnego oraz gospodarki wodno-ściekowej na terenie gminy	w tym: - budowa boiska sportowego przy ZSP we Wróbliku Szlacheckim - przebudowa budynku sali gimnastycznej przy Zespole Szkół Publicznych w Rymanowie - budowa boiska sportowego przy ZSP w Klimkówce - budowa kanalizacji sanitarnej w Bziance - zagospodarowanie turystyczno-rekreacyjne terenów Uzdrowiska Rymanów poprzez budowę obiektów architektury zdrojowej nad Czarnym Potokiem - rozwój gminy Rymanów poprzez budowę ogólnodostępnej wielofunkcyjnej hali sportowej w Sieniawie - dokończenie budowy i wyposażenie Wiejskiego Ośrodka Kultury – Domu Ludowego w Głębokiem oraz remont Domu Ludowego w Klimkówce	2009-2012	15.461	10.824	9.350
			2010	100	100	-
			2009-2010	1.290	1.260	1.234
			2012	500	-	-
			2009-2010	4.681	4.680	4.679
			2009-2010	3.777	3.627	3.430
			2009-2011	4.378	1.150	2
			2010-2011	735	7	5

II. SPRAWOZDANIE ROCZNE Z WYKONANIA PLANU FINANSOWEGO JEDNOSTEK,

(o których mowa w art.4 ust. 1 pkt 7 i 8 ustawy o finansach publicznych).

1. SPRAWOZDANIE Z REALIZACJI PLANU FINANSOWEGO SPG ZOZ W RYMANOWIE ZA 2010 ROK

PRZYCHODY – WYKONANIE

Tabela Nr 1

<i>Lp.</i>	<i>Przychody</i>	<i>plan</i>	<i>wykonanie</i>
1.	Sprzedaż usług medycznych	3.583.955	3.583.955
	- usługi kontraktowe NFZ- Rzeszów	3.422.265	3.422.265
	- inne usługi medyczne	161.690	161.690
2.	Wpływy z czynszów	72.402	72.402
3.	Inne pozostałe	36.293	36.293
R a z e m przychody		3.692.650	3.692.650
Dotacja Gminy			

SPG ZOZ w Rymanowie podstawowe przychody osiąga z tytułu świadczenia usług zdrowotnych dla mieszkańców Gminy Rymanów. Kwoty przychodów odpowiadają wartości zrealizowanych umów z Podkarpackim Oddziałem Wojewódzkim Narodowego Funduszu Zdrowia w Rzeszowie na świadczenia zdrowotne dla pacjentów podstawowej opieki zdrowotnej realizowane przez lekarzy rodzinnych, pielęgniarki i położne środowiskowo – rodzinne, pielęgniarki higieny szkolnej a także porady specjalistyczne ambulatoryjne z zakresu ginekologii, okulistyki i medycyny sportowej oraz świadczenia stomatologiczne, rehabilitacji zabiegowej i profilaktyczne.

Dodatkowo w tzw. trybie nagłym udzielono porad zdrowotnych 348 pacjentom z terenu całej Polski przebywających tymczasowo na terenie gminy Rymanów, głównie korzystającym z usług lecznictwa uzdrowiskowego. Poza podstawową działalnością realizowane były świadczenia z zakresu medycyny pracy dla pracowników z zakładów zlokalizowanych na terenie działania gminy Rymanów, płatne przez pracodawców. Uzyskano również przychody z tytułu wynajmu pomieszczeń dla 2 aptek (Rymanów i Wróblak Szlachecki) oraz punktu optycznego i gabinetu lekarskiego na prywatną działalność.

KOSZTY – WYKONANIE

Tabela Nr 2

<i>Lp.</i>	<i>Koszty</i>	<i>plan</i>	<i>wykonanie</i>
1.	Zużycie materiałów i energii	318.008	318.008
2.	Usługi obce	484.591	484.591
3.	Podatki i opłaty	14.919	14.919
4.	Wynagrodzenia	2.319.573	2.319.573
5.	Ubezpieczenia społeczne i świadczenia	465.213	465.213
6.	Amortyzacja	46.738	46.738
7.	Pozostałe koszty rodzajowe	37.100	37.100
8.	Pozostałe koszty operacyjne	5.361	5.361
R a z e m koszty		3.691.503	3.691.503

Stan zobowiązań - 26.619 zł

w tym - zobowiązania wymagalne - 0

Stan należności - 289.659 zł

w tym - POW NFZ w Rzeszowie **283.375,00 zł** (za świadczenia medyczne zrealizowane w miesiącu grudniu).

2. SPRAWOZDANIE Z REALIZACJI PLANU FINANSOWEGO GOK W RYMANOWIE ZA 2010 ROK.

Gminny Ośrodek Kultury w Rymanowie przedstawia poniżej wykonanie planu przychodów i kosztów za 2010 rok

PRZYCHODY

Tabela Nr 3

<i>Lp.</i>	<i>Określenie przychodu</i>	<i>Plan przychodów na 2010 r.</i>	<i>Wykonanie za 2010 r.</i>
1.	Dotacje z budżetu gminy	516 000,00	516 000,00
2.	Wpływy ze sprzedaży usług i towarów	102 000,00	101 921,71
3.	Pozostałe wpływy (darowizny, odsetki bankowe)	9 750,00	9 329,97
Przychody ogółem		627 750,00	627 251,68

Stan środków na rachunku bankowym na dzień 31-12-2010 r. wyniósł 3.330,21 zł.

Przychody ogółem wykonano w 99,92 %

Wpływy ze sprzedaży usług i towarów wyniosły ogółem - 101.921,71zł

w tym:

- przychody z tytułu opłat za kółka zainteresowań - 2.840,00 zł
- przychody z wynajmu sali, org. imprez i usług reklamowych - 76.600,47zł
- przychody za sprzedaży biletów kinowych - 14.990,63zł
- przychody ze sprzedaży map, przewodników (Biuro Informacji Turystycznej w Rymanowie Zdroju) - 7.490,61 zł

Na działalność kulturalną otrzymano darowizny w kwocie - **6.577,00 zł.**

Odsetki bankowe na dzień 31.12.2010 wyniosły - **2.752,97 zł.**

Gminny Ośrodek Kultury otrzymał dotację celową z Gminy na realizację zadania inwestycyjnego – remont obiektu Domu „Sokoła” w Rymanowie i remont sanitariatów w Domu Kultury w Rymanowie oraz zakup foteli do sali widowiskowo-kinowej w wysokości **403.677,20 zł.**

Pomoc finansowa została przyznana także przez Urząd Marszałkowski Województwa Podkarpackiego na realizację Projektu PN „Remont i wyposażenie obiektów służących działalności kulturalnej” realizowanego w ramach umowy o przyznaniu pomocy Nr 00101-6922-UM0900146/09 z dnia 31 sierpnia 2009 r. w ramach działania 313, 322, 323 „Odnowa i rozwój wsi” objętego PROW na lata 2007-2013 w kwocie **372.889,00 zł.**

Całkowity koszt remontu Domu „Sokoła” (Kino) i sanitariatów w Domu Kultury wyniósł 776.566,20 zł.

KOSZTY

Tabela Nr 4

Lp.	Symbol konta	Wyszczególnienie	Plan	Wykonanie za 2010 r.
1	400	Amortyzacja	26.811,00	26.810,84
2	410	Zużycie materiałów i zakup wyposażenia	37.531,00	37.305,67
3	419	Zużycie energii	33.200,00	33.172,96
4	423	Usługi transportowe	2.308,00	2.123,96
5	426	Usługi bankowe	100,00	30,00
6	429	Pozostałe usługi	19.300,00	19.079,99
7	430	Wynagrodzenia pracownicze	248.578,00	248.31,58

8	431	Pozostałe wynagrodzenia. (Umowy zlecenia)	79.500,00	79.305,00
9	440	Koszty podatków i opłat	5.950,00	5.845,15
10	449	Składki ZUS (pracodawca)	39.250,00	39.172,34
11	449/01	Składki na Fund. Pracy	6.068,00	6.033,02
12	449/03	Pozostałe świadczenia na rzecz pracowników	3.000,00	2.674,00
13	451	Odpis na ZFŚS	6.549,00	6.549,00
14	463	Podróże służbowe	2.600,00	2.570,34
15	469/770	Pozostałe koszty	19.000,00	18.907,73
16	469/01	Koszty organizacji imprez	109.616,00	109.388,08
17	485	Koszty reprezentacji i reklamy	1.200,00	1.134,00
18	730	Koszty sprzedaży	5.460,00	4.626,55
Ogółem			646.021,00	643.060,21

Plan kosztów został wykonany w 99,55 %.

Plan kosztów jest wyższy od planu przychodów. Zwiększenie kosztów nie spowodowało jednak w tym przypadku zwiększenia dotacji ani stanu zobowiązań. Wynikło to ze zwiększonej amortyzacji środków trwałych.

Wśród kosztów największą pozycję stanowią wynagrodzenia pracownicze wraz ze składkami ZUS i FP - 293 536,94 zł. co stanowi 46,76 % wykonania ogólnego planu kosztów.

W 2010 r. zakupiono:

- flet poprzeczny - 1 000,00 zł
- buty do tańca - 890,50 zł
- stroje dla kapeli podwórkowej - 864,00 zł
- komputer - 3 400,00 zł
- lustrzanka cyfrowa - 2 497,90 zł
- podajnik Minolta - 2 379,00 zł
- wykonano częściowy remont korytarza DK - 3 459,48 zł

Wydatki majątkowe w ramach wypracowanych środków własnych wyniosły 8 540,00 zł.

Zakupiono kserokopiarke Minolta.

Realizacja kosztów według rodzajów działalności przedstawia się następująco:

- koszty działalności kulturalnej	-	225.567,83 zł
- koszty kina „Sokół”	-	40.714,71 zł
- koszty utrzymania orkiestry dętej	-	29.730,84 zł
- koszty kółek zainteresowań	-	10.605,02 zł
- koszty konkursów	-	1.920,47 zł
- koszty kapeli „Rymanowianie”	-	10.431,02 zł
- koszty Zespołów Obrzędowych	-	4.359,73 zł
- koszty Biura Informacji Turystycznej	-	74.473,65 zł
- koszty administracyjne	-	245.256,94 zł

Wartość majątku trwałego Gminnego Ośrodka Kultury na dzień 31-12-2010 r. przedstawia się następująco:

Tabela Nr 5

Wyszczególnienie	Wartość brutto	Umorzenia
Budynki (Dom Kultury; Kino „Sokół”)	1.237.270,04	348.270,24
Wyposażenie	98.852,70	76.120,30
Pozostałe środki trwałe	204.051,74	204.051,74
Wartości niematerialne i prawne	6.700,98	6.700,98
O G Ó Ł E M	1.546. 875,46	635. 143,26

Należności z tytułu dostaw i usług oraz podatków na dzień 31-12-2010 r wyniosły 1 310,70 zł. z czego 24,94 zł. to należności wymagalne.

Stan zobowiązań ogółem na 31-12-2010 r. wyniósł - 860,09 zł.

w tym:

- zobowiązania z tytułu dostaw i usług - 860,09 zł.

Zobowiązania wymagalne nie wystąpiły.

Zatrudnienie na dzień 31.12.2010 wynosiło 7 osób tj. 6,25 etatu.

3. SPRAWOZDANIE Z REALIZACJI PLANU FINANSOWEGO GMINNEJ BIBLIOTEKI PUBLICZNEJ W RYMANOWIE ZA 2010 ROK.

Biblioteka prowadzi samodzielną gospodarkę finansową na zasadach określonych w ustawie z dnia 25 października 1991 r. o organizowaniu i prowadzeniu działalności kulturalnej.

Przychodami Biblioteki są:

- 1) Dotacje z budżetu Gminy Rymanów na pokrycie kosztów działalności w wysokości

- ustalonej corocznie przez Radę Miejską w Rymanowie,
- 2) Wpływy z prowadzonej działalności,
 - 3) Środki otrzymane przez Bibliotekę od osób fizycznych, osób prawnych i innych źródeł.

PRZYCHODY

Tabela Nr 6

	<i>Plan</i>	<i>Wykonanie</i>	<i>%</i>
Dotacja z Urzędu Gminy	175.000,00 zł	175.000,00 zł	100,00
Dotacja z Fundacji Orange	2.244,82 zł	2.244,82 zł	100,00
Dotacja z BN	4.500,00 zł	4.500,00 zł	100,00
Darowizny /książki/	700,00 zł	650,35 zł	92,91
Odsetki bankowe	450,00 zł	431,78 zł	95,95
RAZEM	182.894,82 zł	182.826,95 zł	99,96

Koszty Gminnej Biblioteki Publicznej w Rymanowie za 2010 rok przedstawiają się następująco:

KOSZTY

Tabela Nr 7

	<i>Plan roczny</i>	<i>wykonanie</i>	<i>%</i>
Amortyzacja /koszty zakupu książek/	23.000,00 zł.	22.970,24 zł.	99,87
Koszty zużycia materiałów	8.984,82 zł.	6.739,62 zł.	75,01
Koszty zużycia energii i gazu	8.170,00 zł.	8.166,83 zł.	99,96
Koszty prowizji bankowej	10,00 zł.	10,00 zł.	100,00
Koszty usług obcych	29.430,00 zł.	29.427,25 zł.	99,99
Koszty wynagrodzeń	89.200,00 zł.	89.171,55 zł.	99,97
Koszty ubezpieczeń ZUS	13.600,00 zł.	13.576,73 zł.	99,83
Koszty ubezpieczeń FP	2.070,00 zł.	2.063,43 zł.	99,68
Koszty świadczeń dla pracowników	6.530,00 zł.	6.521,59 zł.	99,87
Koszty podróży	1.300,00 zł.	1.261,90 zł.	97,07
Koszty pozostałe	600,00 zł.	573,80 zł.	95,63
RAZEM:	182.894,82 zł.	180.482,94 zł.	98,68

Stan należności na dzień 31.12.2010 r. wyniósł: 0 zł.

Stan zobowiązań na dzień 31.12.2009r. wyniósł: 6.719,18 zł., w tym zobowiązań wymagalnych: 0 zł.

III. INFORMACJA O STANIE MIENIA

JEDNOSTKI SAMORZĄDU TERYTORIALNEGO GMINY RYMANÓW ZA 2010 ROK

WSTĘP

Przedkładana Informacja o stanie mienia komunalnego Gminy Rymanów obejmuje zestaw danych o majątku Gminy Rymanów według stanu na dzień 31 grudnia 2010 roku.

Układ informacji zgodny jest z zapisami art. 267 pkt 1 ust. 3 ustawy z dnia 27 sierpnia 2009 r. o finansach publicznych (Dz. U. 2009r. Nr 157 poz. 1240 z późn. zm.).

Informacja zawiera:

- dane o przysługujących Gminie Rymanów prawach własności,
- dane o innych niż własność prawach majątkowych (w tym dane o ograniczonych prawach rzeczowych, użytkowaniu wieczystym, udziałach w spółkach, akcjach oraz o posiadaniu),
- dane o zmianach w stanie mienia komunalnego, w stosunku do danych wykazanych w poprzedniej edycji informacji,
- dane o dochodach uzyskanych z tytułu wykonywania prawa własności i innych praw majątkowych oraz z wykonywania posiadania,
- inne dane i informacje o zdarzeniach mających wpływ na stan mienia.

Informację sporządzono w oparciu o dane przekazane przez jednostki organizacyjne Gminy Rymanów, tj.:

- Urząd Gminy Rymanów,
- Zespół Ekonomiczno Administracyjny Szkół w Rymanowie,
- Szkoły Podstawowe,
- Zespoły Szkół Publicznych,
- Gminny Ośrodek Pomocy Społecznej w Rymanowie,
- Zakład Gospodarki Komunalnej w Rymanowie,
- Gminny Ośrodek Kultury w Rymanowie,
- Gminna Biblioteka Publiczna w Rymanowie,
- Samodzielny Publiczny Gminny Zakład Opieki Zdrowotnej w Rymanowie.

W poprzednich latach informacje o stanie mienia komunalnego przedstawiano w formie uproszczonej tzn. zamieszczano tylko informacje wynikające z przepisu prawa, które nie zawsze były wystarczająco czytelne. Gmina obowiązana jest nie tylko do przedstawiania rzetelnej sytuacji majątkowej, finansowej oraz wyników finansowych, ale również musi tę informację przedstawić jasno i czytelnie. Zatem w roku bieżącym przedstawia się informację o stanie mienia komunalnego w szerszym opracowaniu, prezentując majątek Gminy w formie opisowej, tabelarycznej i graficznej. Taka forma jest zdecydowanie czytelniejsza pozwalająca na dokonanie szybkiej i pełnej analizy obrotu tymże mieniem.

Informację opracowano w celu przedłożenia jej wraz ze sprawozdaniem rocznym z wykonania budżetem Gminy Rymanów za rok 2010 Radzie Miejskiej w Rymanowie.

MAJĄTEK UJĘTY W EWIDENCJI KSIĘGOWEJ URZĘDU GMINY RYMANÓW

Majątek Urzędu Gminy Rymanów

Ogólna wartość ewidencyjna środków trwałych, przedmiotów będących wyposażeniem obiektów budowlanych, wartości niematerialnych i prawnych ujętych w ewidencji księgowej Urzędu Gminy Rymanów wynosi **95 348 085,36 zł**. Wartość majątku wg stanu na dzień 31 grudnia 2010 r. zwiększyła się o kwotę **16 799 701,43 zł** w porównaniu do 1 listopada 2009 roku. Związane jest to między innymi z:

- budową Kaplicy Cmentarnej oraz parkingu przy kaplicy w Rymanowie,
- budową Ośrodka Zdrowia we Wróbliku Szlacheckim,
- budową boiska sportowego „Orlik” w Rymanowie,
- budową amfiteatru w Rymanowie Zdroju,
- budową kanalizacji sanitarnej w Bziance,
- budową oświetlenia ulicznego na terenie gminy (Klimkówka, Wróblik Szlachecki, Posada Górna, Bałucianka),
- przekazaniem starego Ośrodka Zdrowia we Wróbliku Szlacheckim na stan ewidencyjny Urzędu Gminy,
- modernizacją i remontem dróg gminnych,
- remontem domów ludowych i remizy OSP,
- zakupem wyposażenia dla Straży Miejskiej, Urzędu Gminy, domów ludowych,
- nabyciem działek w wyniku komunalizacji
- sprzedażą autobusu Jelcz.

WARTOŚĆ MAJĄTKU URZĘDU GMINY RYMANÓW

Tabela Nr 1

Lp.	Wyszczególnienie	Stan na dzień 01.11.2009 [w zł]	Stan na dzień 31.12.2010 [w zł]	Zmiana wartości (+/-)
				[5-4]
1	2	4	5	6
I	Rzeczowe i zrównoważone z innymi składniki majątku trwałego	78 467 040,86	95 298 200,61	16 831 159,75
1	Środki trwałe	75 722 019,54	92 703 868,89	16 981 849,35
1.1	Grunty	4 771 830,24	6 218 342,00	1 446 511,76
1.2	Budynki	7 091 722,20	10 067 813,44	2 976 091,24
1.3	Obiekty inżynierii lądowej i wodnej	61 210 377,70	72 999 614,58	11 789 236,88
1.4	Kotły i maszyny energetyczne	0,00	0,00	0,00
1.5	Maszyny, urządzenia i aparaty ogólnego zastosowania	222 065,90	250 582,82	28 516,92
1.6	Specjalistyczne maszyny , urządzenia i aparaty	51 611,93	34 384,42	-17 227,51
1.7	Urządzenia techniczne	112 388,20	234 099,34	121 711,14
1.8	Środki transportu	2 054 590,40	1 686 754,70	-367 835,70
1.9	Narzędzia, przyrządy, ruchomości i wyposażenie	207 432,97	1 212 277,59	1 004 844,62
2	Wyposażenie w użytkowaniu	1 110 897,58	1 190 789,89	79 892,31
3	Inwestycje rozpoczęte	1 634 123,74	1 403 541,83	-230 581,91
4	Zbiory biblioteczne	0,00	0,00	0,00
II	Wartości niematerialne i prawne	79 843,07	48 384,75	-31 458,32
III	Długoterminowe aktywa finansowe	1 500,00	1 500,00	0,00
OGÓLEM		78 548 383,93	95 348 085,36	16 799 701,43

STRUKTURA MAJĄTKU URZĘDU GMINY RYMANÓW wg stanu na dzień 31.12.2010 r.

Rys. nr 1

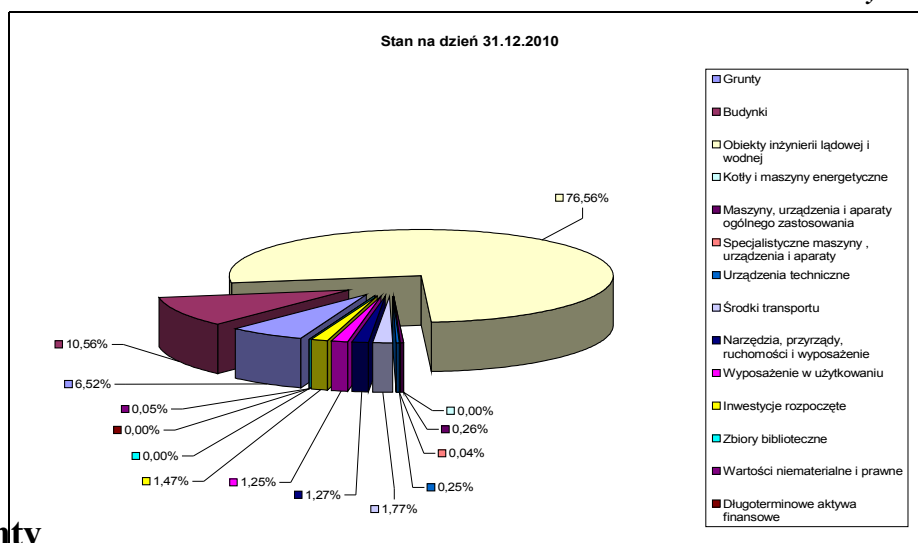

1.2. Grunty

Na majątek Gminy Rymanów składają się nieruchomości gruntowe o powierzchni **813,21 ha** o uregulowanym stanie prawnym, z tego:

- w zasobie gminnym jest - 788,12 ha tj. 96,91 %
- we współwłasności jest - 3,96 ha tj. 0,49 %
- oddane w użytkowanie wieczyste jest - 20,92 ha tj. 2,57 %
- gmina jest użytkownikiem wieczystym - 0,21 ha tj. 0,03 %.

W skład skomunalizowanych nieruchomości wchodzi grunty:

- pod szkołami - 10,18 ha
- pod ośrodkami kultury, OSP - 5,07 ha
- w zarządzie klubów sportowych - 9,45 ha
- pod budynkami mieszkalnymi wielorodzinnymi - 0,86 ha
- pod obiektami służącymi zaspakajaniu zbiorowych potrzeb społecznych - 3,26 ha
- pod budownictwo mieszkaniowe - 5,57 ha.

Majątek gminy stanowią również grunty pod obiektami komunalnymi takimi jak: Zakład Gospodarki Komunalnej w Rymanowie, oczyszczalnia ścieków w Rymanowie, zaplecze techniczne w Rymanowie, budynek po kotłowni komunalnej w Rymanowie Zdroju.

W skład majątku Gminy wchodzi lasy mienia wiejskiego stanowiące własność gminy położone w Bziance, Desznie, Głębokiem, Klimkówce, Króliku Wołoskim, Posadzie Górnej, Rudawce Rymanowskiej, Rymanowie Zdroju, Sieniawie i Wólce o łącznej powierzchni **124,93 ha**, w tym o nieuregulowanym stanie prawnym o powierzchni **29,88 ha**. Ponadto Gmina Rymanów posiada **26,10 ha** lasu położonego w Kamionce, gmina Dukla, który jest w trakcie regulacji stanu prawnego.

Własnością Gminy Rymanów pozostają nieruchomości gruntowe pozostające w wieczystym użytkowaniu podmiotów gospodarczych na ogólną powierzchnię ok. **17,60 ha**, pozostające w wieczystym użytkowaniu spółdzielni mieszkaniowej na ogólną powierzchnię ok. **1,44 ha** oraz pozostające w wieczystym użytkowaniu osób fizycznych na powierzchnię ok. **1,88 ha**.

Majątek gminy stanowią również działki wraz z obiektami budowlanymi pozostające we władaniu samoistnym Kółek Rolniczych we wsiach: Bzianka, Wróblík Królewski, Klimkówka, których stan prawny i powierzchnie w okresie sprawozdawczym nie uległy zmianie.

Gmina Rymanów jest właścicielem **38** mieszkań położonych w Rymanowie i Rymanowie Zdroju.

Według ewidencji geodezyjnej gruntów i budynków Gmina Rymanów jest użytkownikiem lub administratorem gruntów będących w posiadaniu Skarbu Państwa o łącznej powierzchni ok. **280 ha** na terenie Gminy Rymanów. Są to tereny będące we władaniu Gminy Rymanów, stanowiące ulice, drogi osiedlowe, drogi dojazdowe do pól i siedlisk, rowy, lasy, tereny byłego mienia wiejskiego oraz tereny rolne o nieuregulowanym stanie prawnym podlegające komunalizacji z mocy prawa w miarę postępu regulacji stanu prawnego.

W okresie od 1.11.2009r. do 31.12.2010r. na mieniu komunalnym dokonano następujących czynności:

- w wyniku sprzedaży oraz regulacji stanu prawnego dróg wojewódzkich ubyło **6,53 ha**,
- przekształcono prawo użytkowania wieczystego w prawo własności dla działki nr 1631 o pow. 0,0918 ha położonej w Rymanowie oraz udział wynoszący 6317/10000 w nieruchomości nr 2930/2 położonej w Rymanowie ul. Rynek 19, 20, 21,
- sprzedano 1 mieszkanie w Rymanowie Zdroju,
- skomunalizowano 312 działek na łączną powierzchnię **135,21 ha**,
- w formie darowizny nabyliśmy drogi będące własnością osób prywatnych na łączną powierzchnię **1,21 ha**,
- nabyto odpłatnie działki pod przejście podziemne, na poszerzenie drogi i pod rów o powierzchni **0,22 ha**.

Dodatkowe informacje o zmianach w stanie mienia komunalnego w okresie objętym informacją przedstawiają załączone tabele nr 2, 3, 4, 5, 6, 7, 8.

**WYKAZ DZIAŁEK GMINNYCH O UREGULOWANYM STANIE PRAWNYM
WG MIEJSCOWOŚCI na dzień 31 grudzień 2010r.**

Tabela Nr 2

Lp	Miejscowość	Powierzchnia w ha	Zmiany w okresie sprawozdawczym w ha
1	Bałucianka	18,0209	0,0354
2	Bzianka	20,5900	-0,0300
3	Deszno	18,0479	2,1490
4	Głębokie	5,3885	0,7200
5	Klimkówka	110,0181	45,7713
6	Królik Polski	52,1599	11,2865
7	Królik Wołoski	83,4900	-0,0125
8	Ladzin	25,0426	10,1333
9	Łazy Rymanowskie	7,8400	1,1222
10	Milcza	67,1994	23,8722
11	Posada Górna	30,6471	-0,5160
12	Puławy	0,1620	-
13	Rudawka Rymanowska	16,0426	-
14	Rymanów	84,0697	18,1792
15	Rymanów Zdrój	55,8592	0,8358
16	Sieniawa	37,2959	-2,4711
17	Tarnawka	0,0000	-
18	Wisloczek	12,2857	0,7365
19	Woltuszowa	73,9642	-0,1763
20	Wróblík Królewski	69,0387	11,9043
21	Wróblík Szlachecki	24,2591	4,6858
22	Wólka	1,7900	1,7900
23	Zawoje	0,0000	-
Ogółem :		813,2115	130,0156

**STRUKTURA DZIAŁEK GMINNYCH O UREGULOWANYM STANIE PRAWNYM
WG MIEJSCOWOŚCI na dzień 31 grudzień 2010r.**

Rys nr 2

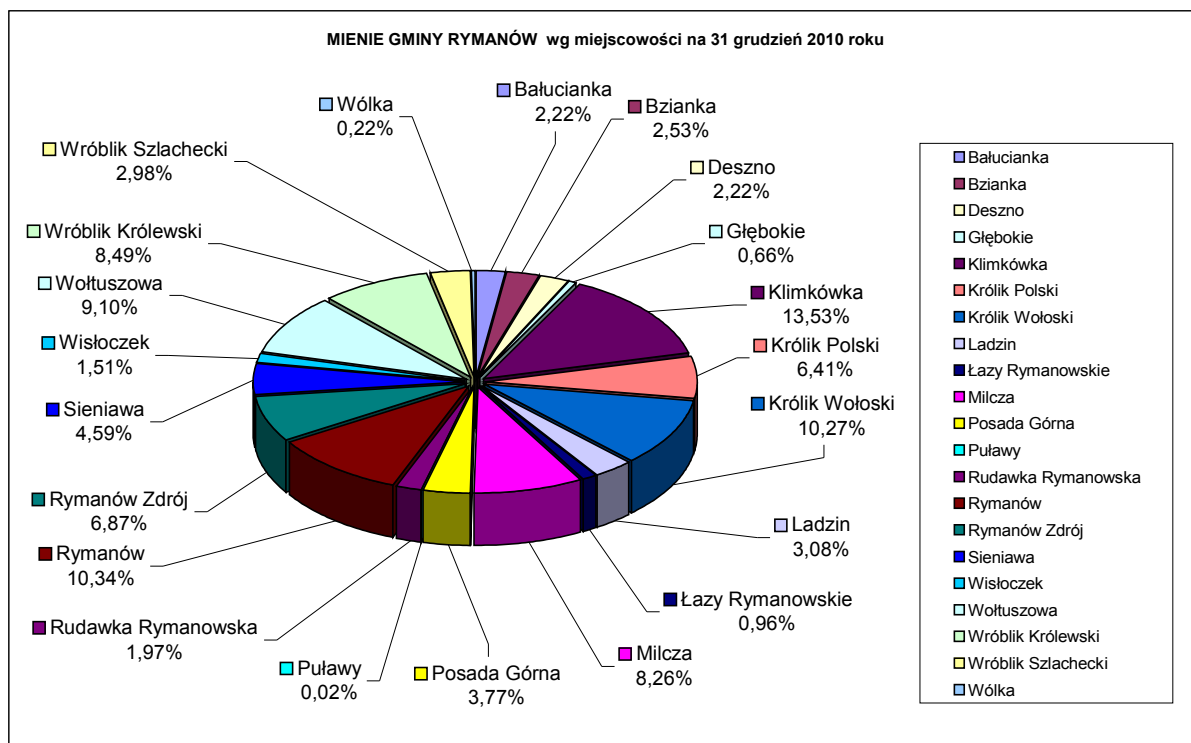

STRUKTURA GRUNTÓW GMINY RYMANÓW Z PODZIAŁEM NA TYP WŁASNOŚCI

Rys. Nr 3

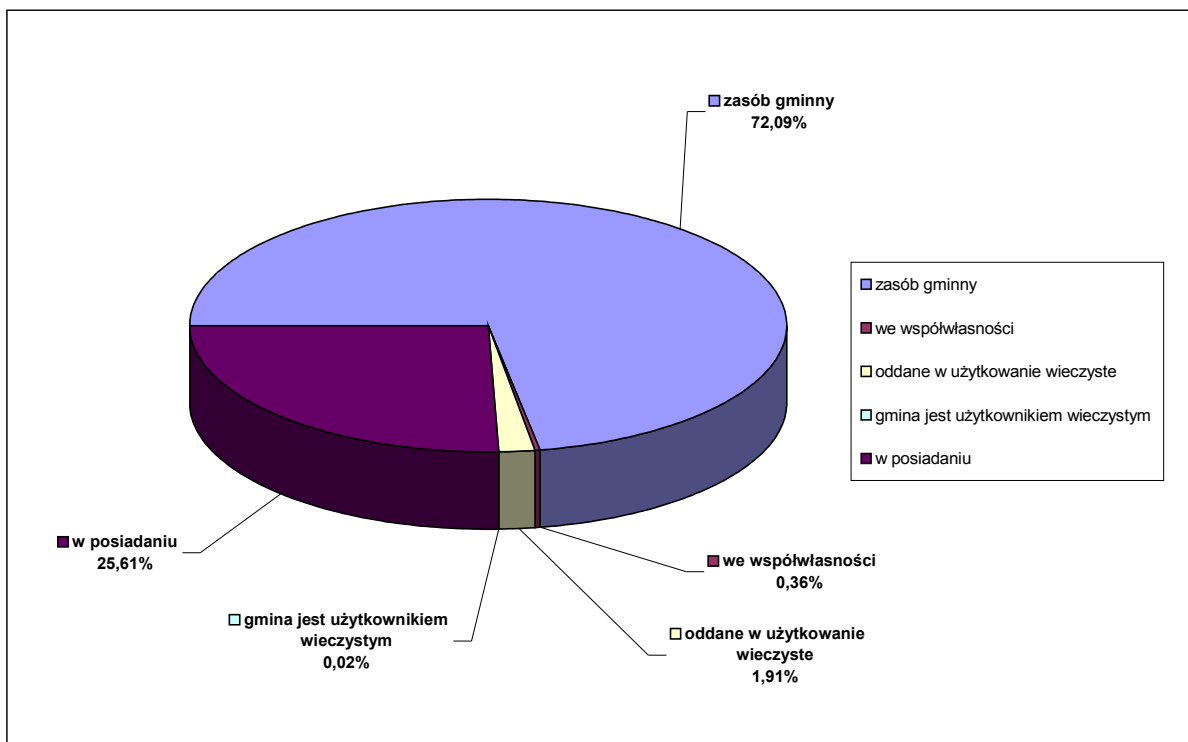

WYKAZ SPRZEDANYCH NIERUCHOMOŚCI ORAZ PRZEKSZTAŁCONYCH Z PRAWA UŻYTKOWANIA WIECZYSTEGO W PRAWO WŁASNOŚCI w okresie od 01.11.2009 r. do 31.12.2010 r.

Tabela Nr 3

Lp.	Miejscowość	Ilość działek	Powierzchnia (ha)
➤	Bzianka	1	0,0300
➤	Deszno	2	0,2010
➤	Klimkówka	2	0,3500
➤	Królik Polski	4	0,0235
➤	Królik Wołoski	1	0,0125
➤	Łazy	1	0,1878
➤	Posada Górna	4	0,5160
➤	Rymanów	8	0,2414
➤	Rymanów Zdrój	4	0,0394
➤	Sieniawa	1	0,0470
➤	Wróblak Szlachecki	2	0,1400
Razem:		30	1,7886

**WYKAZ UCHYLONYCH DECYZJI KOMUNALIZACYJNYCH
w okresie od 01.11.2009 r. do 31.12.2010 r.**

Tabela Nr 4

Lp.	Miejscowość	Ilość działek	Powierzchnia (ha)
1.	Łazy	3	0,3500
2.	Sieniawa	3	4,1300
3.	Wołuszowa	1	0,1763
4.	Wróblak Szlachecki	1	0,1800
Razem:		8	4,8363

**WYKAZ SPRZEDANYCH MIESZKAŃ I LOKALI UŻYTKOWYCH
w okresie od 01.11.2009 r. do 31.12.2010 r.**

Tabela Nr 5

Lp.	Miejscowość	Ilość lokali	Powierzchnia użytkowa m ²
1	Rymanów Zdrój	1	39,76
Razem:		1	39,76

**WYKAZ NABYTYCH NIERUCHOMOŚCI W FORMIE KOMUNALIZACJI
w okresie od 01.01.2010r. do 31.12.2010 r.**

Tabela Nr 6

Lp.	Miejscowość	Ilość działek	Powierzchnia (ha)
1.	Deszno	10	2,3000
2.	Głębokie	7	0,7200
3.	Klimkówka	3	46,0284
4.	Królik Polski	18	11,3100
5.	Ladzin	2	10,0233
6.	Łazy	10	1,6600
7.	Milcza	96	23,7600
8.	Rymanów	114	18,3483
9.	Rymanów Zdrój	6	0,7121
10.	Sieniawa	11	1,7059
11.	Wólka	1	1,7900
12.	Wróblak Królewski	1	11,8843
13.	Wróblak Szlachecki	33	4,9711
Razem:		312	135,2134

WYKAZ NABYTYCH NIERUCHOMOŚCI W FORMIE DAROWIZNY
w okresie od 01.01.2010 r. do 31.12.2010 r.

Tabela Nr 7

Lp.	Miejscowość	Ilość działek	Powierzchnia (ha)
1.	Deszno	1	0,0500
2.	Klimkówka	5	0,0929
3.	Ladzin	1	0,1100
4.	Rymanów Zdrój	3	0,1631
5.	Wisłoczek	2	0,7365
6.	Wróblak Królewski	1	0,0200
7.	Wróblak Szlachecki	4	0,0347
Razem:		17	1,2072

WYKAZ NABYTYCH NIERUCHOMOŚCI W FORMIE ZAKUPU
w okresie od 01.01.2010 r. do 31.12.2010 r.

Tabela Nr 8

Lp.	Miejscowość	Ilość działek	Powierzchnia (ha)
1	Bałucianka	2	0,0354
2	Milcza	5	0,1122
3	Rymanów	6	0,0723
Razem:		13	0,2199

MAJĄTEK UJĘTY W EWIDENCJI KSIĘGOWEJ POZOSTAŁYCH JEDNOSTEK ORGANIZACYJNYCH

Gmina Rymanów posiada majątek, który jest ujęty w ewidencji księgowej pozostałych jednostek organizacyjnych, tj.:

- Zespół Ekonomiczno Administracyjny Szkół w Rymanowie,
- Szkoły Podstawowe (Bzianka, Głębokie),
- Zespoły Szkół Publicznych (Klimkówka, Królik Polski, Milcza, Posada Górna, Rymanów, Sieniowa, Wróblík Szlachecki),
- Gminny Ośrodek Pomocy Społecznej w Rymanowie,
- Zakład Gospodarki Komunalnej w Rymanowie,
- Gminny Ośrodek Kultury w Rymanowie,
- Gminna Biblioteka Publiczna w Rymanowie,
- Samodzielny Publiczny Gminny Zakład Opieki Zdrowotnej w Rymanowie.

Zespół Ekonomiczno Administracyjny Szkół w Rymanowie oprócz swojej ewidencji księgowej prowadzi również ewidencję księgową wszystkich szkół na terenie Gminy Rymanów. Wartość majątku ujęta w ewidencji księgowej **ZEAS-u** stanowi łączną wartość księgową **26.597.989,05 zł** – wartość ta w stosunku do kwoty z poprzedniej informacji wzrosła o kwotę **1.572.698,68,63 zł** i jest to między innymi: remont sali gimnastycznej w Rymanowie, budowa ogrodzenia szkolnego w Króliku Polskim, budowa chodnika przy przedszkolu w Rymanowie Zdroju, pomoce naukowe, sprzęt komputerowy, wyposażenie placu zabaw i inne.

Wartość majątku ujęta w ewidencji księgowej **Gminnego Ośrodka Pomocy Społecznej** wg stanu na dzień 31 grudnia 2010 r. zwiększyła się o **11.312,00 zł** w porównaniu do 1 listopada 2009r. Związane jest to m.in. z zakupem serwera, zakupem komputera z wyposażeniem oraz zakupem programu antywirusowego na 10 stanowisk.

Wartość majątku ujęta w ewidencji księgowej **Zakładu Gospodarki Komunalnej** wg stanu na dzień 31 grudnia 2010 r. zwiększyła się o **755.968,28 zł** w porównaniu do 1 listopada 2009 r. Związane jest to m.in. z zakupem koparko - ładowarki, śmieciarki, zamiatarki. Przekazano również do ewidencji księgowej ZGK skrapiarkę, ciągnik i wiatę żelbetonową.

Wartość majątku w ujęta ewidencji księgowej **instytucji kultury** (Gminnego Ośrodka Kultury, Gminnej Biblioteki Publicznej) wg stanu na dzień 31 grudnia 2010 r. zwiększyła się o **1.313.478,88 zł** w porównaniu do 1 listopada 2009 r. Związane jest to m.in. z przekazaniem do ewidencji księgowej GOK Rymanów budynku „Domu Kultury” i budynku „Dom Sokoła” oraz z ich remontem, zakupem sprzętu komputerowego i inne.

Wartość majątku w ewidencji księgowej **Samodzielnego Publicznego Gminnego Zakładu Opieki Zdrowotnej w Rymanowie** wg stanu na dzień 31 grudnia 2010 r. zwiększyła się o **60.922,00 zł** w porównaniu do 1 listopada 2009r. Związane jest to m.in. remontem dachu przychodni w Rymanowie, z zakupem aparatu EKG i dwóch aparatów do laboratorium. Przekazano również na stan ewidencyjny Urzędu Gminy budynek po byłym Ośrodku Zdrowia we Wróblíku Szlacheckim.

Poniższa tabela i wykres przedstawia strukturę majątku pozostałych jednostek organizacyjnych w układzie podmiotowym.

STRUKTURĘ MAJĄTKU POZOSTAŁYCH JEDNOSTEK ORGANIZACYJNYCH W UKŁADZIE PODMIOTOWYM

Tabela Nr 9

Lp.	Wyszczególnienie	Stan na dzień 01.11.2009 [w zł]	Stan na dzień 31.12.2010 [w zł]	Zmiana wartości (+/-)
				[5-4]
1	2	4	5	6
I	Rzeczowe i zrównoważone z innymi składniki majątku trwałego	32 616 106,02	36 325 282,39	3 709 176,37
1	Środki trwałe	28 437 571,13	31 869 918,01	3 432 346,88
1.1	Grunty	0,00	0,00	0,00
1.2	Budynki	19 675 794,73	22 282 403,80	2 606 609,07
	w tym:			
	SZKOŁY + ZEAS	19 120 845,92	20 465 063,39	1 344 217,47
	GOPS	0,00	0,00	0,00
	ZGK	157 593,81	174 763,41	17 169,60
	GOK	0,00	1 237 270,00	1 237 270,00
	GMINNA BIBLIOTEKA PUBLICZNA	0,00	0,00	0,00
	SPG ZOZ	397 355,00	405 307,00	7 952,00
1.3	Obiekty inżynierii lądowej i wodnej	6 318 972,83	6 320 182,83	1 210,00
	w tym:			
	SZKOŁY + ZEAS	1 778 921,85	1 778 921,85	0,00
	GOPS	0,00	0,00	0,00
	ZGK	4 518 501,98	4 519 711,98	1 210,00
	GOK	0,00	0,00	0,00
	GMINNA BIBLIOTEKA PUBLICZNA	0,00	0,00	0,00
	SPG ZOZ	21 549,00	21 549,00	0,00
1.4	Kotły i maszyny energetyczne	88 275,00	88 275,00	0,00
	w tym:			
	SZKOŁY + ZEAS	88 275,00	88 275,00	0,00
1.5	Maszyny, urządzenia i aparaty ogólnego zastosowania	517 759,41	524 306,41	6 547,00
	w tym:			
	SZKOŁY + ZEAS	400 485,70	400 485,70	0,00
	GOPS	41 998,00	48 545,00	6 547,00
	ZGK	46 576,71	46 576,71	0,00
	GOK	28 699,00	28 699,00	0,00
	GMINNA BIBLIOTEKA PUBLICZNA	0,00	0,00	0,00
	SPG ZOZ	0,00	0,00	0,00
1.6	Specjalistyczne maszyny , urządzenia i aparaty	688 984,36	972 298,28	283 313,92
	w tym:			
	SZKOŁY + ZEAS	61 002,06	67 497,34	6 495,28

	GOPS	0,00	0,00	0,00
	ZGK	115 185,30	339 033,94	223 848,64
	GOK	0,00	0,00	0,00
	GMINNA BIBLIOTEKA PUBLICZNA	0,00	0,00	0,00
	SPG ZOZ	512 797,00	565 767,00	52 970,00
1.7	Urządzenia techniczne	176 913,41	176 913,41	0,00
	w tym:			
	SZKOŁY + ZEAS	0,00	0,00	0,00
	GOPS	1 006,00	1 006,00	0,00
	ZGK	29 506,41	29 506,41	0,00
	GOK	41 231,00	41 231,00	0,00
	GMINNA BIBLIOTEKA PUBLICZNA	0,00	0,00	0,00
	SPG ZOZ	105 170,00	105 170,00	0,00
1.8	Środki transportu	841 945,81	1 368 072,70	526 126,89
	w tym:			
	SZKOŁY + ZEAS	0,00	0,00	0,00
	GOPS	0,00	0,00	0,00
	ZGK	742 872,81	1 268 999,70	526 126,89
	GOK	0,00	0,00	0,00
	GMINNA BIBLIOTEKA PUBLICZNA	0,00	0,00	0,00
	SPG ZOZ	99 073,00	99 073,00	0,00
1.9	Narzędzia, przyrządy, ruchomości i wyposażenie	128 925,58	137 465,58	8 540,00
	w tym:			
	SZKOŁY + ZEAS	90 588,92	90 588,92	0,00
	GOPS	8 495,00	8 495,00	0,00
	ZGK	9 458,66	9 458,66	0,00
	GOK	20 383,00	28 923,00	8 540,00
	GMINNA BIBLIOTEKA PUBLICZNA	0,00	0,00	0,00
	SPG ZOZ	0,00	0,00	0,00
2	Wyposażenie w użytkowaniu	3 748 573,70	4 008 905,09	260 331,39
	w tym:			
	SZKOŁY + ZEAS	3 276 773,76	3 476 900,75	200 126,99
	GOPS	123 620,00	126 570,00	2 950,00
	ZGK	142 927,94	161 605,34	18 677,40
	GOK	188 318,00	204 052,00	15 734,00
	GMINNA BIBLIOTEKA PUBLICZNA	16 934,00	39 777,00	22 843,00
	SPG ZOZ	0,00	0,00	0,00
3	Inwestycje rozpoczęte	25 000,00	0,00	-25 000,00
	w tym:			
	ZGK	25 000,00	0,00	-25 000,00
4	Zbiory biblioteczne	404 961,19	446 459,29	41 498,10
	w tym:			
	SZKOŁY + ZEAS	139 714,19	152 121,29	12 407,10
	GMINNA BIBLIOTEKA PUBLICZNA	265 247,00	294 338,00	29 091,00

II	Wartości niematerialne i prawne	106 812,80	112 015,39	5 202,59
	w tym:			
	SZKOŁY + ZEAS	68 682,97	78 134,81	9 451,84
	GOPS	16 921,00	18 736,00	1 815,00
	ZGK	14 507,83	8 443,58	-6 064,25
	GOK	6 701,00	6 701,00	0,00
	GMINNA BIBLIOTEKA PUBLICZNA	0,00	0,00	0,00
	SPG ZOZ	0,00	0,00	0,00
III	Długoterminowe aktywa finansowe	0,00	0,00	0,00
OGÓLEM		32 722 918,82	36 437 297,78	3 714 378,96

STRUKTURĘ MAJĄTKU POZOSTAŁYCH JEDNOSTEK ORGANIZACYJNYCH W UKŁADZIE PODMIOTOWYM

Rys. Nr 4

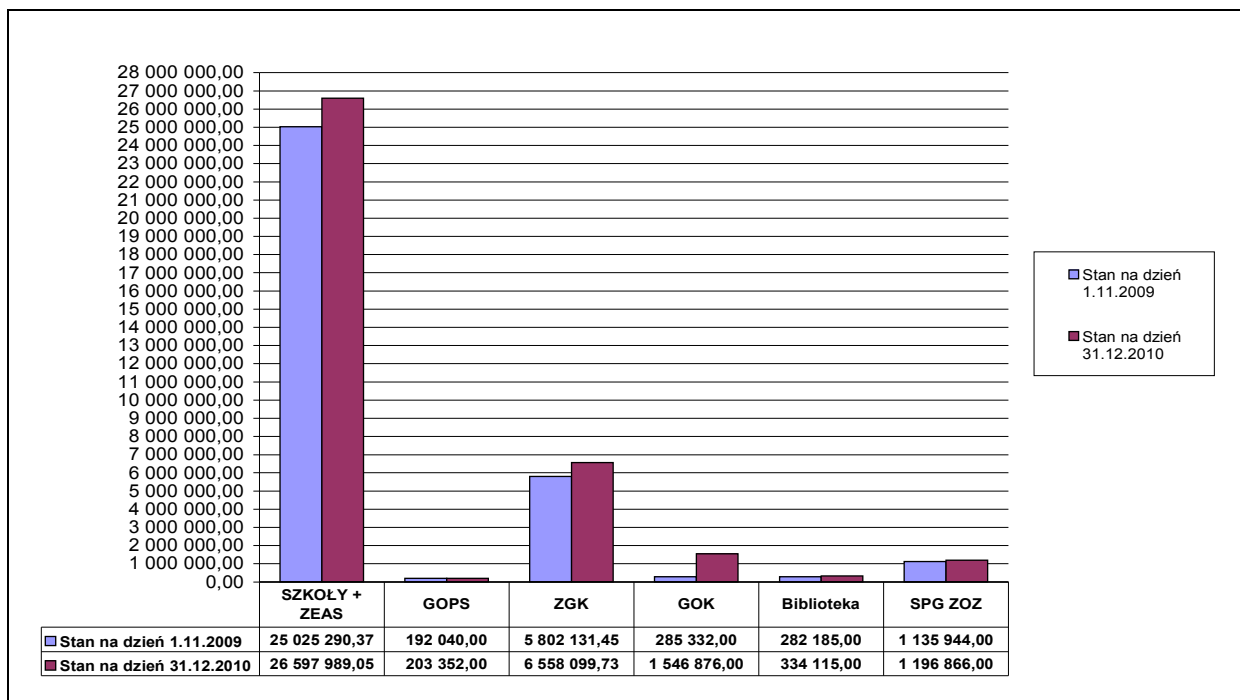

UDZIAŁY GMINY RYMANÓW W OBCYCH PODMIOTACH GOSPODARCZYCH

Gmina Rymanów w dalszym ciągu posiada udziały w spółce Agencja Rozwoju Regionalnego „Karpaty” Spółka Akcyjna. Ilość oraz wartość akcji przedstawia się następująco:

UDZIAŁY W OBCYCH PODMIOTACH

Tabela Nr 10

Lp.	Nazwa spółki	Ilość akcji na dzień 1.11.2009	Wartość na dzień 1.11.2009	Ilość akcji na dzień 31.12.2010	Wartość na dzień 31.12.2010
1.	Agencja Rozwoju	3	1 500,00	3	1 500,00

	Regionalnego „Karpaty” SA				
	Razem	3	1 500,00	3	1 500,00

DOCHODY Z MIENIA

Urząd Gminy Rymanów z tytułu wykonywania praw własności i innych praw majątkowych w 2010 roku uzyskał dochody w wysokości **929 861,03 zł.**

DOCHODY UZYSKANE Z TYTUŁU WYKONANIA PRAW WŁASNOŚCI I INNYCH PRAW PRZEZ URZĄD GMINY RYMANÓW

Tabela Nr 11

Lp.	Rodzaj dochodu	Wykonanie za okres 01.11.2009 – 31.12.2010
1	Wpływy z dzierżawy obwodów łowieckich	5 914,06
2	Wpływy z najmu i dzierżawy	555 831,09
3	Wpływy ze sprzedaży drewna	97 596,73
4	Wpływy ze sprzedaży składników majątkowych	58 591,11
5	Wpływy ze sprzedaży gruntów	142 313,84
6	Wpływy ze sprzedaży mieszkań	36 648,86
7	Wpływy z opłaty za użytkowanie wieczyste	16 399,70
8	Wpływy z przekształcenia prawa użytkowania wieczystego	16 565,64
	Razem	929 861,03

DOCHODY UZYSKANE Z TYTUŁU WYKONANIA PRAW WŁASNOŚCI I INNYCH PRAW PRZEZ URZĄD GMINY RYMANÓW

Rys..5.

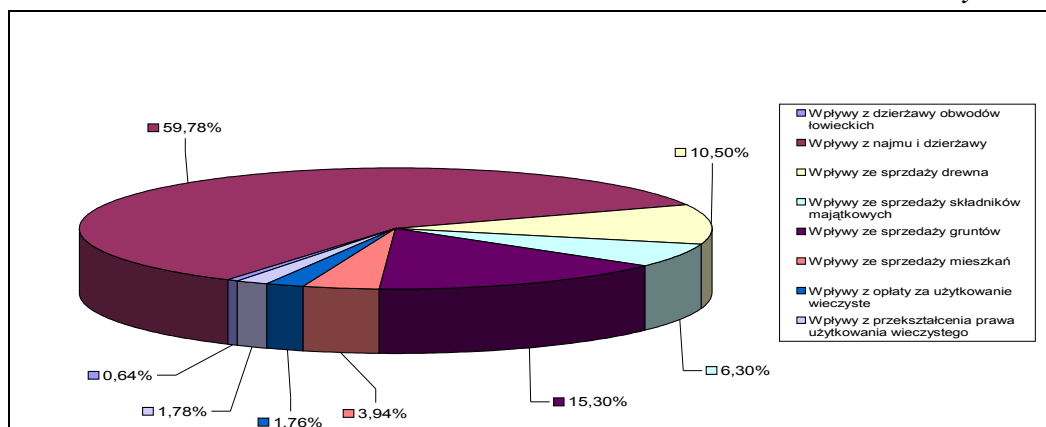

Dochody uzyskane z tytułu wykonania praw własności i innych praw majątkowych przez pozostałe jednostki organizacyjne w okresie objętym informacją przedstawia poniższa tabela nr 12.

DOCHODY UZYSKANE Z TYTUŁU WYKONANIA PRAW WŁASNOŚCI I INNYCH PRAW PRZEZ POZOSTAŁE JEDNOSTKI ORGANIZACYJNE

Tabela Nr 12

Lp	Rodzaj dochodu	Wykonanie za okres 01.11.2009 – 31.12.2010
1	Wynajem pomieszczeń w Szkołach	92 294,85
2	Wynajem pomieszczeń w Gminnym Ośrodku Kultury	6 818,46
3	Oplata za czynsz w Ośrodkach Zdrowia	86 153,00
	Razem	185 266,31

DOCHODY UZYSKANE Z TYTUŁU WYKONANIA PRAW WŁASNOŚCI I INNYCH PRAW PRZEZ POZOSTAŁE JEDNOSTKI ORGANIZACYJNE

Rys.6.

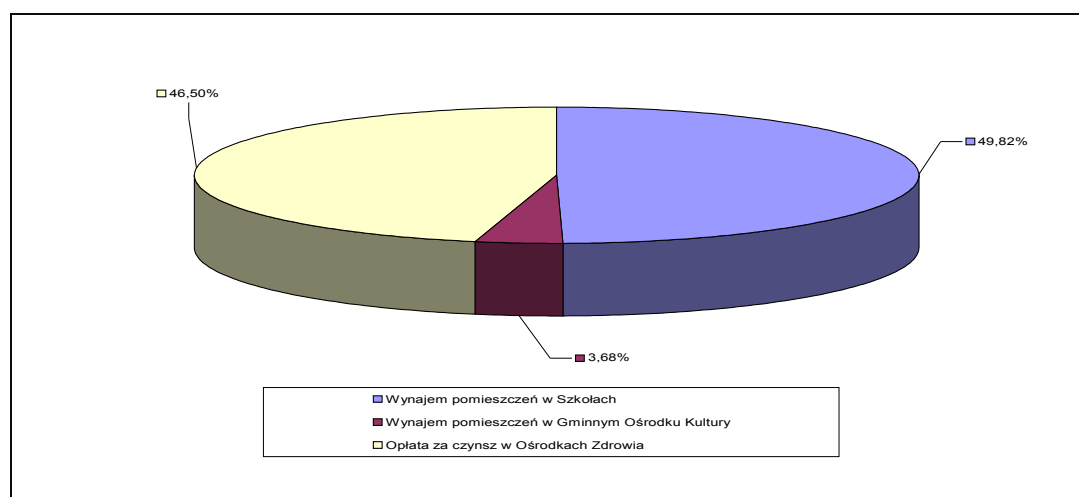

IV. INFORMACJA O WYKONANYCH ZADANIACH PRZEZ GMINĘ RYMANÓW W 2010 ROKU

1. REALIZACJA ZADAŃ W ZAKRESIE INWESTYCJI, DROGOWNICTWA I GOSPODARKI PRZESTRZENNEJ

CZEŚĆ I – Inwestycje kubaturowe.

➤ **Budowa obiektów architektury uzdrowiskowej nad Czarnym Potokiem w Rymanowie Zdroju.**

Koszt realizacji zadania: **3.430.103,99 zł.**

Zadanie realizowane przy udziale środków UE w kwocie – **2.2194.42,36 zł** (refundacja).

Zakres rzeczowy: wykonano amfiteatr, altany, kładki, regulacja brzegów stawu i potoku, fontanna, ścieżki spacerowe, oświetlenie terenu, pergole, miejsca postojowe, zieleń.

Wykonawca: PRID w Krośnie S.A. Krosno.

Termin realizacji: od 07.05.2010 do 30.11.2010 r.

➤ **Budowa kompleksu boisk sportowych „Moje boisko - ORLIK 2012 r.” w Rymanowie.**

Koszt realizacji zadania: - **1.312.972,80 zł** w tym dotacje: z Ministerstwa Sportu i Turystyki i Marszałka Województwa Podkarpackiego - po 333.000,00 zł.

Zakres rzeczowy: boisko do piłki nożnej - nawierzchnia sztuczna trawa o pow. 1740 m², boisko do koszykówki i siatkówki - nawierzchnia poliuretanowa o pow. 613,11 m², jako zaplecze boisk adaptowano część budynku szkolnego o pow. 140,74 m²

Wykonawca - „ŁĄCZBUD” Sp. z o.o. Rzeszów.

Termin realizacji: 01.07.2010r. - 24.11.2010r.

➤ **Budowa Kaplicy Cmentarnej w Rymanowie.**

Koszt realizacji zadania: - **1.627.609,39 zł** w tym nakłady w 2010 r. – **825.849,40 zł.**

Zakres rzeczowy: budynek o pow. zabudowy 213,2 m² pow. użytkowej 241,85 m², kubatura 1970,1m³,

Wykonawca robót budowlanych - ZRB „DROZDBUD” Rymanów Zdrój.

Zagospodarowanie terenu - RBDiM Sp. z o.o. Krosno.

Termin realizacji: 11.05.2009r. - 10.09.2010r.

➤ **Przebudowa budynku sali gimnastycznej przy ZSP w Rymanowie.**

Koszt realizacji zadania: **1.233.908,05 zł.**

Zadanie realizowane przy udziale środków UE w kwocie – **1.080.520,46 zł** (refundacja).

Wykonawca: ZBR „LATER” Sp. z o.o. Rymanów.

Termin realizacji: 17.11.2009 r. - 31.08.2010 r.

➤ **Budowa Domu Ludowego w Głębokiem**

Koszt realizacji zadania: **149.598,18 zł**

Zakres rzeczowy: roboty budowlane wykończeniowe, instalacja centralnego ogrzewania, kotłownia, montaż armatury sanitarnej, przyłącz wody, instalacje elektryczne.

Wykonawcy: Usługowy Zakład Budowlany T. Cypcar, Instalatorstwo Sanitarne Ogrzewania i Gazu, M. Ziajka Posada Górna, Zakładu Usług Elektrycznych, J. Gierlicki Głębokie.

Termin realizacji: 17.11.2009 r. - 31.08.2010 r.

➤ **Remont dachu Przychodni SPG ZOZ w Rymanowie.**

Koszt realizacji zadania: **111.154,49 zł.**

Zakres rzeczowy: pokrycie dachu papą termozgrzewalną - 507,86 m², remont kominów z dociepleniem -108,64 m², malowanie blachy - 602 m².

Wykonawca: PPHU „INWEST-BUD” Sanok.

Termin realizacji: 01.09.2010 r. - 30.10.2010 r.

➤ **Wykonanie ogrodzenia działki przychodni SPG ZOZ we Wróbliku Szlacheckim.**

Koszt realizacji zadania: - **34.452,47 zł.**

Zakres rzeczowy: wykonano 167 mb ogrodzenia, brama przesuwana 1szt., furtka 1 szt.

Wykonawca: ZGK Rymanów.

Termin realizacji zadania: 20.09.2010 r. - 09.11.2010 r.

CZĘŚĆ II - Wieloletnie inwestycje kubaturowe rozpoczęte w 2010 r.

➤ **Budowa ogólnodostępnej, wielofunkcyjnej hali sportowej w Sieniawie.**

Koszt realizacji zadania (planowany) – **3.772.107,30 zł.**

Zadanie realizowane przy udziale środków UE w kwocie – **2.242.442,36 zł.** (refundacja).

Zakres rzeczowy: budynek o pow. zabudowy 1.244,2 m² i pow. użytkowej 1.651,2 m²

Wykonawca: ZRB DROZDBUD Rymanów Zdrój.

Termin realizacji: 02.09.2010 r. – 30.04.2012 r.

➤ **Zakończenie budowy Wiejskiego Ośrodka Kultury - Domu Ludowego w Głębokiem wraz z wyposażeniem oraz remont Domu Ludowego w Klimkówce.**

Planowany koszt realizacji zadania – **582.771,17 zł.**

Zakres rzeczowy: DL Głębokie - droga dojazdowa i plac, ogrodzenie działki, docieplenie budynku i elewacja, zakup wyposażenia; DL Klimkówka - wymiana stolarki, docieplenie budynku i elewacja, malowanie ścian, instalacja c.o.

Wykonawca: LATER sp. z o.o. Rymanów.

Termin realizacji: 15.07.2009 r. - 30.06.2011 r.

➤ **Adaptacja budynku po byłej kotłowni komunalnej w Rymanowie Zdroju.**

Koszt realizacji zadania – **314.195,84 zł;** w tym nakłady w 2010 r. – **211.041,58 zł.**

Zakres rzeczowy: wykonanie docieplenia i elewacji budynku, instalacje elektryczne, instalacje wodno-kanalizacyjne, tynki wewnętrzne.

Wykonawcy: BUDEM D. Majdosz Moszczaniec, BUDOMEX Sp. z o.o. Miejsce Piastowe.

Termin realizacji: 15.07.2009 r. - 27.12.2010 r.

Do wykonania pozostał ostatni etap: przyłącza gazu, kotłownie, instalacje co, posadzki, plac przed budynkiem, ogrodzenie działki.

CZĘŚĆ III - Inwestycje sieciowe.

➤ **Budowa sieci kanalizacji sanitarnej w miejscowości Bzianka.**

Koszt realizacji zadania: **4.679.523,22 zł.**

Zadanie realizowane przy udziale środków UE program PROW – **2.762.412,00 zł.**

Zakres rzeczowy: kolektory grawitacyjne – 10.926 mb, kolektory tłoczne – 4.340 mb, przepompownie ścieków - 5 szt., przydomowe przepompownie ścieków - 4 szt.

Wykonawca: Konsorcjum Bzianka: Lider Konsorcjum: PRIM Sp. z o. o. Jasło.

Termin realizacji: 07.01.2010 r. - 05.10.2010 r.

➤ **Budowa oświetlenia drogowego - ul. Rymanowska we Wróbliku Szlacheckim.**

Koszt realizacji zadania – **77.097,55 zł.**

Zakres rzeczowy: wykonano 1.196 mb oświetlenia (18 punktów świetlnych).

Wykonawca: Zakład Instalatorstwa I Teletechniki "ŁĄCZBUD" Sp. z o.o. Rzeszów.

Termin realizacji: 18.06.2010 do 30.06.2010 r.

➤ **Budowa oświetlenia ulicznego - ul. Słoneczna w Klimkówce.**

Koszt realizacji zadania: **59.517,79 zł.**

Zakres rzeczowy: wykonano 569 mb oświetlenia (14 punktów świetlnych).

Wykonawca: ELSERVICE24 Sp. z o.o. Rzeszów

Termin realizacji: 19.07.2010 do 30.07.2010 r.

➤ **Budowa oświetlenia ulicznego - ul. Osiedłowa w Klimkówce.**

Koszt realizacji zadania: **121.000,06 zł.**

Zakres rzeczowy: wykonano 1.410 mb oświetlenia (33 punkty świetlne).

Wykonawca: „EL - KROS” Usługi Elektryczne i Pomiary Wiesław Jachyra Krosno.

Termin realizacji: 14.08.2010 do 03.09.2010 r.

➤ **Budowa odcinka kanalizacji deszczowej na ul. Pięknej w Rymanowie.**

Koszt realizacji zadania: **14.014,64 zł.**

Zakres rzeczowy: kanały z rur PCV - 95 mb, kraty deszczowe - 12 mb.

Wykonawca: ZGK Rymanów.

Termin realizacji zadania: od 20.09.2010 do 15.10.2010 r.

CZEŚĆ IV - Inne zadania zrealizowane w 2010 r.

➤ **Wykonanie ogrodzenia stadionu wiejskiego w Posadzie Górnej.**

Koszt realizacji zadania: - **9.923,76 zł.**

Zakres rzeczowy: wykonano 65 mb ogrodzenia oraz bramy.

Wykonawca: FPHU Piotr Rajchel, Posada Górna.

Termin realizacji zadania: 15.07.2010 r. - 11.10.2010 r.

➤ **Przebudowa ogrodzenia Domu Ludowego w Sieniawie.**

Koszt realizacji zadania: **74.172,47 zł.**

Zakres rzeczowy: wykonano 247,6 mb ogrodzenia, 2 szt. bram i 3 szt. furtek.

Wykonawca: PB „FUNDAMENT” s.c. Posada Górna.

Termin realizacji: 06.10.2010 r. - 08.11.2010 r.

➤ **Budowa ogrodzenia ZSP w Króliku Polskim.**

Koszt realizacji zadania: **37.000,00 zł.**

Zakres rzeczowy: wykonano - 144 mb ogrodzenia, - 17 mb piłkochwyty.

Wykonawca: „OLFA” O. Borek Ustrobną.

Termin realizacji: 20.08.2010 r. - 30.09.2010 r.

➤ **Wymiana stolarki okiennej i drzwiowej w ZSP Rymanów.**

Koszt realizacji - **89.672,26 zł.**

Wykonawca: „Cares” Sp. z o.o. Kraków.

Termin realizacji: 13.00.2010 r. - 15.12.2010 r.

➤ **Wykonanie ścieżek spacerowych z kostki brukowej na placu zabaw przy Szkole Filialnej w Rymanowie Zdroju.**

Koszt realizacji - **22.159,82 zł.**

Wykonawca: ZGK Rymanów.

Termin realizacji: 28.04.2010 r. - 30.06.2010 r.

➤ **Wymiana rynien i rur spustowych, remont kominów oraz okapów na budynku SP w Bziance.**

Koszt realizacji zadania: **26.656,90 zł.**

Zakres rzeczowy: wymiana rynien spustowych, remont kominów.

Wykonawca: „DAR - BUD” D. Turek, Lubatowa.

Termin realizacji: 19.08.2010 r. - 15.09.2010 r.

➤ **Remont budynku ZSP w Milczy.**

Koszt realizacji zadania: **26.458,14 zł.**

Zakres rzeczowy: malowanie dachu.

Wykonawca: OLFA O. Borek Ustrobną

Termin realizacji: 18.08.2010 r. - 30.09.2010 r.

➤ **Remont obejścia przy sali gimnastycznej ZSP w Klimkówce.**

Koszt realizacji zadania: **9.760,00 zł.**

Zakres rzeczowy: okap nad balkonem, dojście do budynku, płytki odbojowa, cokół.

Wykonawca: „BUDMAR” s.c. Klimkówka.

Termin realizacji: 29.09.2010 r. - 29.10.2010 r.

CZEŚĆ V - Zadania drogowe.

Na wykonanie zadań drogowych poniesione zostały w 2010 r. wydatki w kwocie **3.045.683,48 zł** (w tym ze środków niewygasających z 2009 r. – **778.152,60 zł**),

w tym:

A) Zimowe utrzymanie w 2010 r. dróg gminnych	320.462,00 zł
B) Remonty cząstkowe (emulsja + grys)	110.480,00 zł
C) Nowe nawierzchnie bitumiczne z dofinansowaniem	186.000,00 zł
D) Nowe nawierzchnie bitumiczne bez dofinansowania	1.400.778,54 zł
E) Inne roboty drogowe	1.027.962,94 zł

➤ Zimowe utrzymanie w 2010 r. dróg gminnych:

Rymanów Zdrój	45.269,08 zł
Rymanów z Posadą Dolną	60.600,00 zł
Posada Górna	29.000,00 zł
Królik Polski	25.579,87 zł
Klimkówka	21.565,45 zł
Rymanów Zdrój - Deszno	30.179,39 zł
Bałucianka	8.500,00 zł
Milcza	17.000,00 zł
Wróblík Szlachecki	20.727,50 zł
Wróblík Królewski	15.829,31 zł
Bzianka	8.500,00 zł
Ladzin	14.000,00 zł
Sieniawa	13.000,00 zł
Głębokie	10.712,00 zł
<u>RAZEM</u>	<u>320.462,00 zł</u>

➤ Remonty cząstkowe (emulsja + grys) - Wykonawca ZGK Rymanów:

Rymanów Zdrój	6.580,00 zł
Rymanów	9.450,00 zł
Posada Dolna	6.320,00 zł
Posada Górna	7.700,00 zł
Królik Polski	9.120,00 zł
Bałucianka	8.050,00 zł
Klimkówka	10.800,00 zł
Deszno	3.420,00 zł
Milcza	8.060,00 zł
Wróblík Szlachecki	8.080,00 zł
Wróblík Królewski	9.480,00 zł

Bzianka	5.700,00 zł
Ladzin	8.960,00 zł
Głębokie	4.200,00 zł
Sieniawa	4.560,00 zł
RAZEM	110.480,00 zł

➤ **Nowe nawierzchnie bitumiczne z dofinansowaniem:**

Popowodziowy remont dróg w Bziance i Króliku Polskim

Wykonawca: Przedsiębiorstwo Robót Drogowych i Mostowych Sp. z o.o. Sanok

Koszt realizacji zadania: **186 000,00 zł**

Dofinansowanie MSWiA : 137 909,00 zł

Termin realizacji: 18.05.2010 - 31.07.2010 r.

Zakres rzeczowy: Królik Polski - 525 m², Bzianka - 1.305 m².

➤ **Nowe nawierzchnie bitumiczne bez dofinansowania.**

Zakres przeniesiony z roku 2009 r. :

Wykonawca: PHBD DROGBUD Sp. z o.o. Strzyżów

Koszt realizacji zadania: **778.152,60 zł** (ze środków niewygasających z 2009r.),

Termin realizacji: maj- 2010 r.

Zakres rzeczowy: 15.475 m² nawierzchni bitumicznej.

Rymanów	376.579,60 zł
Rymanów Zdrój	45.005,45 zł
Posada Górna	60.100,60 zł
Królik Polski	50.080,30 zł
Bałucianka	25.093,40 zł
Klimkówka	52.006,30 zł
Wróblak Szlachecki	40.102,40 zł
Wróblak Królewski	7.020,05 zł
Ladzin	32.593,20 zł
Głębokie	28.066,25 zł
Sieniawa	<u>61.505,05 zł</u>
RAZEM	778.152,60 zł

Zakres z roku 2010 r.:

Wykonawca: RBDiM Sp. z o.o. Krosno.

Koszt realizacji zadania: **622.625,94 zł**

Termin realizacji: 29 październik 2010r.

Zakres rzeczowy: 12.420 m² nawierzchni bitumicznej.

Rymanów	225.329,42 zł
Rymanów Zdrój	95.740,15 zł
Klimkówka	52.960,10 zł
Sieniawa	41.404,05 zł
Głębokie	14.900,15 zł
Wróblik Królewski	60.209,05 zł
Wróblik Szlachecki	40.270,40 zł
Królik Polski	20.106,10 zł
Bzianka	18.584,20 zł
Ladzin	32.593,20 zł
Posada Górna	<u>20.529,12 zł</u>
RAZEM	622.625,94 zł

RAZEM w 2010 r. **1.400.778,54 zł**

➤ **Inne roboty drogowe.**

Remonty przepustów, odwodnień, czyszczenie rowów, itp.	525.283,68 zł
Zakup materiałów - kruszywa	17.265,39 zł
Zakup i montaż wiat przystankowych	21.673,87 zł
Pomoc rzeczowa dla Podkarpackiego Zarządu Dróg Wojewódzkich	133.740,00 zł
Dotacja dla Podkarpackiego Zarządu Dróg Wojewódzkich	330.000,00 zł
RAZEM	<u>1.027.962,94 zł</u>

CZEŚĆ VI – Dodatkowe środki finansowe pozyskane przez Gminę Rymanów w 2010 roku

Tabela Nr 1

Lp.	Źródło	Cel	Kwota
1.	Wojewoda Podkarpacki	Remont nawierzchni dróg gminnych nr 836 w Króliku Polskim, nr 1328 oraz nr 1001 w	137 909,00 zł

		Bziance	
2.	Urząd Marszałkowski - Terenowy Fundusz Ochrony Gruntów Rolnych	Remont dróg rolniczych nr 51 we Wisłoczku oraz nr 90 i nr 213 w Puławach	20 371,67 zł
3.	Ministerstwo Sportu i Turystyki	Budowa kompleksu sportowego „MOJE BOISKO - ORLIK 2012”	333 000,00 zł
	Urząd Marszałkowski		333 000,00 zł
4.	Urząd Marszałkowski - RPO	Poprawa dostępności komunikacyjnej miasta Rymanowa - przebudowa ciągu komunikacyjnego dróg gminnych nr: 115068R,130003R, 130004R	1 322 053,21 zł
5.	Wojewoda Podkarpacki	Kłeski żywiołowe - dotacja na akcję powodziową	45 417,42 zł
6.	Urząd Marszałkowski	Dotacja na dokumentację samochodu strażackiego	5 185,00 zł
7.	Wojewoda Podkarpacki	Rządowy program „Radosna Szkoła”	23 993,00 zł
8.	Urząd Marszałkowski - RPO	Przebudowa budynku sali gimnastycznej przy Zespole Szkół Publicznych w Rymanowie	883 000,07 zł
9.	Wojewódzki Urząd Pracy (Kapitał Ludzki)	Czas na aktywność w Gminie Rymanów	202 637,84 zł
10.	Wojewódzki Konserwator Zabytków	Przebudowa zabytkowego muru ogrodzeniowego Zespołu Pałacowo – Dworskiego w Rymanowie	37 661,58 zł
11.	Urząd Marszałkowski - PROW	Remont obiektów wiejskich ośrodków kultury w miejscowościach: Rymanów Zdrój i Bzianka	288 197,00 zł
12.	Ministerstwo Sportu i Turystyki	Na zajęcia sportowo - rekreacyjne dla uczniów	40 000,00 zł
13.	Ministerstwo Finansów - zwiększenie subwencji oświatowej	Na bieżące remonty	90 600,00 zł
		Likwidację skutków powodzi w szkołach	74 000,00 zł
		Inne zadania o jednorazowym charakterze	8 457,00 zł
Łączna kwota:			3 845 482,79 zł

CZEŚĆ VII - Planowanie i zagospodarowanie przestrzenne.

Decyzje o warunkach zabudowy oraz lokalizacji inwestycji celu publicznego:

- w 2010 roku wpłynęło **74** wniosków o wydanie decyzji, w tym:

- 70 wniosków o wydanie decyzji o warunkach zabudowy

4 wnioski o wydanie decyzji o ustalenie lokalizacji inwestycji celu publicznego

- wydano **54** decyzji w tym:

52 decyzje o warunkach zabudowy

2 decyzje o ustaleniu lokalizacji inwestycji celu publicznego.

Z wniosków, które wpłynęły w 2009 r. wydano **30** decyzji w tym

25 decyzji o warunkach zabudowy

5 decyzji o ustaleniu lokalizacji inwestycji celu publicznego.

Budynki mieszkalne zgłoszone do użytkowania:

- **23** budynki mieszkalne z 23 lokalami mieszkalnymi o powierzchni użytkowej mieszkalnej 3.503,45 m².

Pozwolenia na budowę budynków w sektorze prywatnym:

- **69** pozwoleń na budowę, w tym:

52 pozwolenia na budowę budynków mieszkalnych

4 pozwolenia na budowę budynków gospodarczych

13 pozwoleń na pozostałe budynki

Koszty opracowania projektów decyzji o warunkach zabudowy oraz miejscowych planów zagospodarowania przestrzennego w 2010 r.

- opracowanie projektów decyzji o warunkach zabudowy i o lokalizacji inwestycji celu publicznego na terenie Miasta i Gminy Rymanów.

Koszty opracowania projektów decyzji - **29.600,00 zł brutto**.

Do dnia 31.12.2010 r. na terenie Miasta i Gminy Rymanów podjęto uchwały o przystąpieniu do 4 zmian Miejscowych Planów Zagospodarowania Przestrzennego, a także opracowano 74 projekty decyzji: w tym 70 projektów decyzji o warunkach zabudowy – 4 projekty decyzji o ustaleniu lokalizacji inwestycji celu publicznego.

Zmiany następujących miejscowych planów zagospodarowania przestrzennego:

1. Zmiana Miejscowego Planu Zagospodarowania Przestrzennego „Rymanów” dot. możliwości zabudowy budownictwem mieszkalnym (zmiana terenów zieleni, oznaczonych w planie symbolem „ZD” i „ZPN” na zabudowę mieszkaniową).

Koszt opracowania – 11.000,00 zł

- 2. Zmiana Miejscowego Planu Zagospodarowania Przestrzennego „Rymanów Zdrój” wraz ze zmianą częstokową Studium Uwarunkowań i Kierunków Zagospodarowania Przestrzennego** dot. zmiany przeznaczenia terenów rolniczych, oznaczonych w planie symbolem R na tereny zabudowy uzdrowiskowej.

Koszt opracowania – 22.000,00 zł

- 3. Zmiana Miejscowego Planu Zagospodarowania Przestrzennego „Rymanów Zdrój”.**

Przedmiotem zmiany planu jest zmiana przeznaczenia terenów zabudowy mieszkaniowej na tereny zabudowy usługowej.

Koszt opracowania – 15.000,00 zł

- 4. Zmiana Miejscowego Planu Zagospodarowania Przestrzennego „Rymanów Zdrój”.**

Przedmiotem zmiany planu jest zmiana przeznaczenia terenów rolniczych, oznaczonych w planie symbolem "R" na tereny zabudowy.

Koszt opracowania – 22.000,00 zł

Łączny koszt zawartych umów dot. zmiany miejscowych planów zagospodarowania przestrzennego w 2010 r. – 70.000,00 zł.

Informacja o ruchu budowlanym w sektorze prywatnym na terenie miasta i gminy Rymanów do dnia 31.12.2010 r.

1. Pozwolenia na budowę i rozbudowę budynków.

Do dnia 31.12.2010 r. na terenie Miasta i Gminy Rymanów wydano **69** **pozwoleń na budowę i rozbudowę budynków** w tym:

- 52 budynków mieszkalnych,
- 4 budynki gospodarcze,
- 13 pozwoleń na inne inwestycje .

WYDANE POZWOLENIA NA BUDOWĘ W POSZCZEGÓLNYCH MIEJSCOWOŚCIACH GMINY RYMANÓW

Tabela Nr 2

Lp.	Miejscowość	Miesz- kalne	Inwen- tarskie	Gospo- darcze	Garaże	Inne	Razem
1.	Rymanów	9	-	-	-	3	12
2.	Rymanów Zdrój	7	-	-	-	2	9
3.	Posada Górna	8	-	1	-	-	9
4.	Królik Polski	3	-	-	-	-	3
5.	Bałucianka	-	-	-	-	-	0

6.	Klimkówka	5	-	-	-	1	6
7.	Ladzin	3	-	-	-	-	3
8.	Wróblík Szlachecki	1	-	1	-	1	3
9.	Wróblík Królewski	5	-	-	-	-	5
10.	Milcza	3	-	1	-	1	5
11.	Bzianka	1	-	-	-	-	1
12.	Łazy	-	-	-	-	-	0
13.	Sieniawa	5	-	-	-	1	6
14.	Głębokie	1	-	-	-	-	1
15.	Puławy	1	-	1	-	2	4
16.	Wisłoczek	-	-	-	-	-	0
17.	Zmysłówka	-	-	-	-	-	0
18.	Rudawka Rymanowska	-	-	-	-	2	2
Razem		52	-	4	-	13	69

2. Budynki mieszkalne przekazane do użytkowania.

Do dnia 31.12.2010 br. na terenie Miasta i Gminy Rymanów przekazano do użytkowania 23 budynki mieszkalne o powierzchni użytkowej mieszkalnej 3.503,45 m², w tym 23 lokale mieszkalne /mieszkania/.

Na terenie miasta Rymanów przekazano do użytku 4 budynki mieszkalne o powierzchni użytkowej mieszkalnej 557,46 m², w tym 4 lokale mieszkalne /mieszkania/.

BUDYNKI MIESZKALNE ODDANE DO UŻYTKU

Tabela Nr 3

Lp.	Miejscowość	Ilość lokali mieszkalnych	Powierzchnia w m ²
1.	Rymanów	4	557,46
2.	Rymanów Zdrój	2	310,69
3.	Posada Górna	2	333,50
4.	Królik Polski	1	125,52
5.	Bałucianka	0	0
6.	Klimkówka	4	528,86

7.	Ladzin	0	0
8.	Wróblík Szlachecki	1	391,05
9.	Wróblík Królewski	3	342,11
10.	Milcza	0	0
11.	Bzianka	0	0
12.	Łazy	0	0
13.	Sieniawa	5	796,76
14.	Głębokie	1	117,50
15.	Puławy	0	0
16.	Wisłoczek	0	0
17.	Zmysłówka	0	0
18.	Rudawka Rymanowska	0	0
Razem		23	3.503,45 m²

CZĘŚĆ VIII- Zamówienia publiczne

ROCZNY REJESTR UDZIELONYCH ZAMÓWIEŃ PUBLICZNYCH O WARTOŚCI POWYŻEJ 14.000 EURO

Tabela Nr 4

Referat prowa- dzący	Rodzaj zamówienia	Nazwa zadania	Szacunkowa wartość zamówienia netto wyrażona w zł/ euro	Tryb udzielenia zamówienia / data przetargu	Wartość wybranej oferty netto / brutto	Dane wykonawcy, którego oferta została wybrana
Znak sprawy						
INW 341/1/2010	Roboty budowlane	Zagospodarowanie terenu przy kaplicy cmentarnej w miejscowości Rymanów.	389.727,28	Przetarg nieograniczony	328.727,72	Rejon Budowy Dróg i Mostów Sp. z o.o. ul. Tysiąclecia 38, 38-480 Krosno
			101.517,91	09.03.2010	401.047,82	
INW 341/2/2010	Roboty budowlane	Zagospodarowanie turystyczno - rekreacyjne terenów Uzdrowiska Rymanów poprzez budowę obiektów architektury zdrojowej nad Czarnym Potokiem	2.650.000,00	Przetarg nieograniczony	2.640.000	Przedsiębiorstwo Robót Inżynieryjnych i Drogowych S.A. ul. Grodzka 26, 38-400 Krosno
			690.283,93	31.03.2010	3.220.800	
ROŚ 341/2/10	Usługa	Utrzymanie rabat kwiatowych, klombów i donic w Rymanowie i Rymanowie Zdroju w sezonie 2010r.	56.074,77	Przetarg nieograniczony	55.981,40	Zakład Aktywności Zawodowej PSOOU ul. PCK 3, 38-481 Rymanów Zdrój
			14.606,60	19.02.2010	59.900,10	
OSP 341/1/2010	Dostawy	Zakup średniego ratowniczo-gaśniczego samochodu pożarniczego przeznaczonego dla OSP Rymanów - Posada Dolna w ramach Projektu pn.: „Wyposażenie Ochotniczych Straży Pożarnych z terenu Gmin Iwonicz Zdrój, Miejsce Piastowe i Rymanów”	660.000,00	Przetarg nieograniczony	660.000,00	PUH MIROSLAW STOLARCZYK ul. Ściegiennego 268a 25-116 Kielce
			171.919,77	30.04.2010	706.200,00	
INW 341/4/2010	Roboty budowlane	Remont nawierzchni dróg gminnych nr 836 w Króliku Polskim, nr 1328 i nr 1001 w Bziance	222.111,89	Przetarg nieograniczony	145.621,00	Przedsiębiorstwo Robót Drogowych i Mostowych Sp. z o.o. Al. W. Polskiego 74, 38-500 Sanok
			57.856,70	10.05.2010	177.657,62	

INW 341/5/2010	Roboty budowlane	Budowa oświetlenia drogowego napowietrzno - kablowego przy ul. Rymanowskiej w miejscowości Wróblík Szlachecki.	85.867,75	Przetarg nieograniczony	49.900,00	Zakład Instalatorstwa i Teletechniki „ŁĄCZBUD” Sp. z o.o. ul. 3-go Maja 32, 35-030 Rzeszów
			22.367,22		14.05.2010	
INW 341/6/2010	Roboty budowlane	Budowa oświetlenia drogowego napowietrzno - kablowego przy ul. Słonecznej w miejscowości Klimkówka	50.681,58	Przetarg nieograniczony	40.976,08	ELSERVICE 24 Sp. z o.o. ul. Langiewicza 29, 35-021 Rzeszów
			15.285,64		27.05.2010	
INW 341/3/2010	Roboty budowlane	Rozwój Gminy Rymanów poprzez budowę ogólnodostępnej wielofunkcyjnej Hali Sportowej w Sieniawie	3.949.000,00	Przetarg nieograniczony	3.074.252,08	ZRB DROZBUD ul. Spacerowa 90, 38-481 Rymanów Zdrój
			1.028.653,30		02.06.2010	
SM 5232/FR-01/ 2010	Dostawa	Dostawa fabrycznie nowego urządzenia do pomiaru prędkości pojazdów w ruchu lądowym (fotoradaru) oraz masztów do fotoradaru w ilości 2 sztuk (dwóch sztuk) wraz z montażem, sprzętem komputerowym i oprogramowaniem do obsługi, a także uruchomieniem i przeszkoleniem obsługi	200.819,67	Przetarg nieograniczony	198.300,00	LIFOR Sp. z o.o. ul. Pułaskiego 49, 41-902 Bytom
			52.310,41		11.06.2010	
INW 7021/3//2010	Roboty budowlane	Wykonanie boisk sportowych w ramach budowy kompleksu "MOJE BOISKO - ORLIK 2012"	1.217.463,39	Przetarg nieograniczony	974.590,16	Zakład Instalatorstwa i Teletechniki „ŁĄCZBUD” Sp. z o.o. ul. 3-go Maja 32, 35-030 Rzeszów
			317.130,34		15.06.2010	
RF 341/1/2010	Usługa	Udzielenie i obsługa kredytu długoterminowego w PLN do łącznej wartości 14.000.000 zł	4.450.000,00	Przetarg nieograniczony	2.646.453,87	BRE BANK S.A., Oddział Korporacyjny Rzeszów, ul. Sokoła 6, 35-010 Rzeszów
			1.159.156,03		08.07.2010	
INW 341/7/2010	Roboty budowlane	Budowa oświetlenia drogowego napowietrzno - kablowego przy ul. Osiedlowej w miejscowości Klimkówka	154.667,11	Przetarg nieograniczony	84.940,42	„EL-KROS” Usługi Elektryczne i Pomiary Wiesław Jarycha Krosno ul. Ślącza 9A,
			40.288,38		07.07.2010	
INW 341/8/2010	Roboty budowlane	Remont dachu budynku Przychodni SPGZOZ w Rymanowie	145.805,50	Przetarg nieograniczony	81.895,50	PPUH INWEST - BUD Krzysztof Juszcyk ul. Rataja 10, 38 - 500 Sanok
			37.980,07		30.07.2010	

INW 341/9/2010	Roboty budowlane	Bieżące utrzymanie dróg gminnych na terenie Gminy Rymanów w sezonie letnio-jesiennym 2010 roku - Remont odcinkowy nawierzchni dróg	488 144,45	Przetarg nieograniczony	421 780,56	Rejon Budowy Dróg i Mostów Sp. z o.o. ul. Tysiąclecia 38, 38-400 Krosno
			127 154,06		30.08.2010	
ROŚ 341/3/2010	Roboty budowlane	Przebudowa zabytkowego muru ogrodzeniowego Zespołu Pałacowo-Dworskiego - odcinek I	65 135,33	Przetarg nieograniczony	27 715,00	OLFA – Olaf Borek Ustrobna 313, 38-406 Odrzykoń
			16 966,74		15.09.2010	
INW 341/10/2010	Roboty budowlane	Remont nawierzchni dróg gminnych publicznych nr 130251R (dz. Nr 1015/1 ul. Szkolna) i 130252R (dz. Nr 741, 742 – ul. Słoneczna) w miejscowości Milcza oraz ich wyposażenie w elementy poprawiające bezpieczeństwo ruchu drogowego"	1967213,05	Przetarg nieograniczony	1373797,19	Drogbud Podkarpacki Holding Budowy Dróg Sp. z o.o., ul. 1 Maja 42, 38-100 Strzyżów
			512428,51		24.09.2010	
INW 341/11/2010	Roboty budowlane	Przebudowa ogrodzenia wokół Domu Ludowego w Sieniawie	75675,98	Przetarg nieograniczony	56828,25	Przedsiębiorstwo Budowlane „Fundament” s.c. J. Pelczarski, H. Oleniacz Posada Górna, ul. 3 Maja 172, 38-481 Rymanów Zdrój
			19712,42		27.10.2010	
INW 341/12/2010	Roboty budowlane	Wymiana stolarki okiennej i drzwiowej w Zespole Szkół Publicznych w Rymanowie.	85611,43	Przetarg nieograniczony	73501,85	Cares Sp. z o.o. ul. Mrozowa 29/121, 31-752 Kraków
			22300,45		01.10.2010	
INW 341/13/2010	Roboty budowlane	Modernizacja budynku po byłej kotłowni komunalnej w Rymanowie Zdroju	122944,86	Przetarg nieograniczony	38112,46	Budem – Majdosz Daniel Moszczaniec 9/17, 38-543 Komańcza
			39072,68		05.10.2010	
INW 341/14/2010	Roboty budowlane	Zakończenie budowy Wiejskiego Ośrodka Kultury – Domu Ludowego w Głębokiem wraz z wyposażeniem oraz remont Domu Ludowego w Klimkówce	592265,39	Przetarg nieograniczony	470481,29	Zakład Remontowo – Budowlany „Later” Sp. z o.o. 38-480 Rymanów, ul. Rynek 11
			154275,95		07.10.2010	
INW 341/15/2010	Usługi	Opracowanie Studium Uwarunkowań i Kierunków Zagospodarowania Przestrzennego Gminy Rymanów	196721,31	Przetarg nieograniczony	87000,00	BDK – Inplus Sp. z o.o.

		o pow. 16660 ha wraz z opracowaniem ekofizjograficznym	51242,85	14.10.2010	106140,00	10-686 Olsztyn, Ul. Wilczyńskiego 25E/215
ROŚ 341/4/2010	Roboty budowlane	Przebudowa zabytkowego muru ogrodzeniowego Zespołu Pałacowo-Dworskiego - odcinek II	65 135,33	Zamówienie z wolnej ręki	13857,50	OLFA – Olaf Borek Ustrobną 313, 38-406 Odrzykoń
			16 966,74	20.10.2010	16906,15	
INW 341/16/2010	Usługi	Zimowe utrzymanie dróg na terenie gminy Rymanów w sezonie 2010/2011	Część nr 1 21 000,00 - 5 470,17	Przetarg nieograniczony 15.11.2010	21 028,04 - 22 500,00	Kółko Rolnicze Klimkówka 38-480 Rymanów Usługi Ziemne Sprzętem Mechanicznym oraz Odśnieżanie – Grażyna Rodzinka, Głębokie 50, 38-480 Rymanów
			Część nr 2 24 500,00 – 6 381,87		22 750,00 – 22 750,00	
INW 341/17/2010	Roboty budowlane	Modernizacja budynku po byłej kotłowni komunalnej w Rymanowie Zdroju	75 792,85	Przetarg nieograniczony	69 136,40	Budomex Sp. z o.o. Ul. Dworska 50, 38-430 Miejsce Piastowe
			19 742,86	24.11.2010	84 346,40	
INW 341/18/2010	Usługi	Zimowe utrzymanie dróg na terenie gminy Rymanów w sezonie 2010/2011 – przetarg nr 2	-----	Przetarg nieograniczony 26.11.2010	UNIEWAŻNIONY	
INW 341/19/2010	Usługi	Świadczenie usług zimowego utrzymania dróg w miejscowościach Ladzin, Wróblak Szlachecki i Wróblak Królewski w sezonie 2010/2011	37 500,00	Zamówienia z wolnej ręki	-----	Urszula Ziemiańska Ul. Mitkowskiego 5, 38-480 Rymanów
			9 768,17		42 500,00	

**ROCZNY REJESTR UNIEWAŻNIONYCH POSTĘPOWAŃ O UDZIELENIE ZAMÓWIENIA PUBLICZNEGO
O WARTOŚCI POWYŻEJ 14.000 EURO**

Tabela Nr 5

INW	Roboty budowlane	Rozwój Gminy Rymanów poprzez budowę ogólnodostępnej wielofunkcyjnej Hali Sportowej w Sieniawie	2.950.000,00	Przetarg nieograniczony	3.899.993,61	Postępowanie unieważnione na podstawie art.93 ust1 pkt 4
341/3/2010			768.429,27	02.04.2010		
ROŚ	Roboty budowlane	Przebudowa zabytkowego muru ogrodzeniowego Zespołu Pałacowo - Dworskiego - odcinek I	80.000,00	Przetarg nieograniczony	Postępowanie unieważnione na podstawie art. 93 ust1 pkt 7	
341/2/09			20.838,76	06.06.2010		
INW 341/18/2010	Usługi	Zimowe utrzymanie dróg na terenie gminy Rymanów w sezonie 2010/2011 – przetarg nr 2		Przetarg nieograniczony	Postępowanie unieważnione na podstawie art. 93 ust.1 pkt 1 i ust. 2	

2. SPRAWY ORGANIZACYJNO – STATUTOWE

Rada Miejska w Rymanowie w ubiegłym roku odbyła 15 sesji w tym cztery nadzwyczajne, podejmując w tym czasie 158 uchwał.

W 2009 roku stałe Komisje Rady Miejskiej odbyły łącznie 30 posiedzeń.

- Komisja Rewizyjna – 8 posiedzeń
- Komisja Oświaty, Kultury, Zdrowia i Porządku Publicznego - 8
- Komisja Budżetu, Gospodarki i Mienia - 7,
- Komisja Rolnictwa, Ekologii i Spraw Uzdrowiskowych - 7

Burmistrz w tym okresie wypełniając swoje obowiązki statutowe wydał 194 zarządzenia dotyczące bieżących spraw realizowanych przez Urząd Gminy.

W dniu 20 czerwca 2010 roku przeprowadzono I turę wyborów Prezydenta RP oraz wybory uzupełniające do Senatu. II tura wyborów odbyła się 4 lipca 2010 roku. Na prezydenta RP wybrano Bronisława Komorowskiego, natomiast senatorem została Alicja Zając.

W dniu 21 listopada 2010 roku przeprowadzono wybory wójtów, burmistrzów i prezydentów oraz wybory do rad gmin, rad powiatów i sejmików wojewódzkich. W pierwszej turze wyborów żaden z kandydatów na Burmistrza Gminy Rymanów nie uzyskał wymaganej większości. W drugiej turze wyborów, 5 grudnia 2010 roku na Burmistrza Gminy Rymanów wybrany został Wojciech Farbaniec, który na swojego zastępcę powołał Jana Materniaka.

W 2010 roku ogłaszane były trzy konkursy na wolne stanowiska pracy. W drodze konkursu na stanowisku inspektora ds. zamówień publicznych wyłoniono dwóch kandydatów do zatrudnienia, którzy uzyskali najwyższy wynik konkursu i wykazali się wiedzą w zakresie zamówień publicznych. Z dniem 1 maja 2010 r. zatrudniony został Józef Penar, na stanowisku inspektora ds. zamówień publicznych.

Następnie z dniem 1 września w związku z przejściem na emeryturę Alicji Rutkowskiej - kierownika Referatu Inwestycji, Drogownictwa, Gospodarki Przestrzennej - Pan Józef Penar zajął jej miejsce a wakujące stanowisko inspektora ds. zamówień publicznych powierzono Mariuszowi Bębnowi.

W miesiącu czerwcu ogłoszono konkurs na stanowisko referenta w Referacie Finansów i Gospodarki Mieniem Gminy który wyłonił kandydata do zatrudnienia i z dniem 1 lipca 2010 roku zawarto umowę o pracę z Panem Mirosławem Golonką.

Ogłoszony w listopadzie konkurs na stanowisko kierownika Referatu Społeczno-Organizacyjnego nie wyłonił kandydata do zatrudnienia i ze względów formalnych konkurs został unieważniony. Dotychczasowy kierownik złożył wniosek o przejście na emeryturę.

W minionym roku w Urzędzie Gminy w ramach umów z Powiatowym Urzędem Pracy w Krośnie zatrudniono 13 osób na roboty publiczne; 2 osoby na prace interwencyjne a 3 osoby odbywały staż/przygotowanie zawodowe.

Aktualnie w Urzędzie Gminy zatrudnionych jest 45 pracowników na stanowiskach urzędniczych i 5 pracowników obsługi.

KALENDARIUM WYDARZEŃ 2010 ROKU

6 lutego – coroczny Halowy Turniej Piłkarski Szkół Podstawowych i Gimnazjów o „Puchar Burmistrza Gminy”

maj – XVIII Turniej Wiedzy Ekologicznej

3 maja odbyły się uroczystości patriotyczno-religijne z udziałem władz powiatowych z okazji rocznicy uchwalenia Konstytucji 3 Maja.

20 maja miała miejsce uroczystość otwarcia i poświęcenia nowo-wybudowanego Wiejskiego Ośrodka Zdrowia we Wróbliku Szlacheckim.

12-19 maja i 1-2 czerwca na terenie Gminy wystąpiło zagrożenie powodziowe w związku z długotrwałymi ulewnymi deszczami.

13 czerwca w Rymanowie Zdroju odbył się, tradycyjnie jak co roku, XV „Bieg do Źródeł”

20 czerwca I tura wyborów Prezydenta RP i uzupełniających wyborów do Senatu RP.

27 czerwca na stadionie w Rymanowie miały miejsce Wojewódzkie Zawody Strażackie Drużyn Młodzieżowych.

30 czerwca miało miejsce podsumowanie Konkursu „Sołtys Roku Województwa Podkarpackiego” Z Gminy Rymanów wyróżnienie otrzymał Pan Kazimierz Kielar sołtys wsi Klimkówka.

4 lipca II tura wyborów Prezydenta RP.

8 lipca uroczystość oddania do użytku i poświęcenie nowo-wybudowanej Kaplicy Cmentarnej w Rymanowie.

25 lipca V edycja „Wesela Podkarpackiego” w sali kina Sokół.

18 lipca w Rymanowie Zdroju odbyło się X Rymanowskie Spotkanie Orkiestr Dętych.

8, 14 i 15 sierpnia cykl imprez z okazji Dni Rymanowa i Rymanowa Zdroju,

12 i 14 sierpnia odbyły się III Dni Pamięci o Żydowskiej Społeczności Rymanowa organizowane przez Stowarzyszenie „Spotkanie Rymanów” w 68 rocznicę likwidacji rymanowskiego getta żydowskiego.

14 sierpnia w amfiteatrze w Rymanowie Zdroju odbył się „Wieczór Opery i Operetki” z udziałem wybitnych artystów scen.

15 sierpnia Międzynarodowy Wyścig Kolarski o „Puchar Uzdrawisk Karpackich”

15 sierpnia IX Regionalny Przegląd Kapel Ludowych „Koncert na Dwa Świerszcze i Kapele”

28 sierpnia odbyło się X Pożegnanie Wakacji z Koniem Huculskim w Rudawce Rymanowskiej

14 września odbyła się uroczystość w związku z obchodami 50-lecia pożycia małżeńskiego 24 parom małżeńskim wręczono okazjonalne medale przyznane przez Prezydenta Rzeczypospolitej Polskiej.

16 września uroczysta konferencja z okazji 20-lecia odrodzonego samorządu terytorialnego.

11 listopada miały miejsce uroczystości związane ze świętem Odzyskania Niepodległości

21 listopada wybory do rad gmin, rad powiatów i sejmików wojewódzkich oraz wójtów, burmistrzów i prezydentów.

14 listopada w Rymanowie odbyła się X Biesiada Kół Gospodyń Wiejskich.

5 grudnia II tura wyborów wójtów, burmistrzów i prezydentów

**INFORMACJA
O LICZBIE FUNKCJONUJĄCYCH PODMIOTÓW GOSPODARCZYCH**

Tabela Nr 6

Lp	Miejscowość	Liczba podmiotów gospodarczych na koniec 2009 r.	2 0 1 0 r.			Liczba podmiotów gospodarczych na dzień 31.12.2010r.
			Liczba podmiotów gospodarczych			
			zarejestrowanych	wyrejestrowanych	zmiana działalności	
1.	Balucianka	5	1	2	0	4
2.	Bzianka	18	4	3	2	19
3.	Głębokie	26	4	4	5	26
4.	Klimkówka	74	11	7	8	78
5.	Królik Polski	25	3	1	6	27
6.	Ladzin	25	3	3	4	25
7.	Łazy	6	1	0	0	7
8.	Milcza	37	3	3	9	37
9.	Posada Górna	75	10	9	20	76
10.	Puławy	9	0	1	2	8
11.	Rymanów	229	35	20	51	244
12.	Rymanów Zdrój	110	9	9	19	110
13.	Rudawka Rymanowska	2	0	1	0	1
14.	Sieniawa	39	9	5	7	43
15.	Wisloczek	5	1	0	0	6
16.	Wróblík Królewski	30	4	2	3	32
17.	Wróblík Szlachecki	39	3	6	8	36
18.	Zmysłówka	2	0	0	0	2
RAZEM		756	101	76	144	781

3. INFORMACJA Z REALIZACJI ZADAŃ W ZAKRESIE ROLNICTWA, LEŚNICTWA, OCHRONY ŚRODOWISKA I GOSPODARKI KOMUNALNEJ.

➤ Rolnictwo – poprawa warunków gospodarowania

Z ogólnej powierzchni gminy: 44% to użytki rolne, 3,5% grunty zakrzaczone, 37 % stanowią lasy; 1,4 % grunty pokryte wodami oraz 1,6 % - pozostałe.

W celu poprawy warunków gospodarowania na terenie Gminy Rymanów w 2010 r. firma JTP BUD s. c. z Iwonicza Zdroju wykonała remont drogi rolniczej Nr 51 we Wisłoczku o długości 240 mb i w Puławach Nr 90 o długości 100 mb i Nr 213 o długości 567 mb za łączną kwotę - **40.743,34 zł.**

Na drogi rolnicze w Milczy, Króliku Polskim, Bałuciance, Rymanowie, Wróbliku Królewskim i Klimkówce dostarczono 292 m³ żwiru.

We Wróbliku Szlacheckim dokonano remontu odcinka drogi gminnej, gdzie wystąpiła tzw. kurzawka za kwotę - **6.772,59 zł.**

Wykonano również odmulenia rowów przydrożnych w miejscowościach:

- Królik Polski o długości 853mb za kwotę - **7.876,81zł;**
- Rymanów przy ul. Mitkowskiego o długości 450mb za kwotę - **3.127,00 zł;**
- Sieniawie o długości 380 mb za kwotę - **2.413,00 zł.**

W celu poprawy dojazdu do pól zakupiono i dostarczono do Puław tłucznia i korytka odwadniające na kwotę - **8.442,00 zł.**

Do Wisłoczka zakupiono i dostarczono tłuczeń, przepusty betonowe na kwotę - **8.221,00 zł**

W sołectwie Zmysłówka została wyremontowana droga gminna Nr 1570/2 za kwotę **6.781,00 zł.**

Okręgowa Stacja Chemiczno-Rolnicza z Rzeszowa wykonała u jedenastu rolników badanie gleb – pobrano 106 próbek na kwotę - **996,40 zł.**

➤ Leśnictwo

W 2010 r. zostało ogłoszone zapytanie o cenę na zadanie pn. „Oferta cenowa usług pozyskania drewna oraz cena chemicznego zabezpieczenia upraw oraz pielęgnacji upraw lasów mienia komunalnego Gminy Rymanów w 2010 r.”

Ofertę cenową można było składać całościowo lub częściowo na wybrany las.

Wpłynęło cztery oferty :

- Usługi Leśne „ANWIT” Andrzej TOKARZ Wola Sękowa – złożył ofertę częściową na lasy wsi: Głębokie, Ladzin, Sieniawa, Klimkówka i las w Bziance;
- Zakład Usług Leśnych Antoni RÓŻOWICZ Posada Górna - złożył ofertę częściową na lasy wsi: Deszno, Posada Dolna, Posady Górnej, Królika Polskiego i Wołtusowej;
- Usługi Leśne, Handel Drewnem Bogusław WASYLIK Sieniawa – złożył ofertę częściową

na las wsi Sieniawa;

- Usługi Leśne Zbigniew WACŁAWSKI – złożył ofertę częściową na las wsi Głębokie.

Najkorzystniejsze oferty złożyli p. Andrzej TOKARZ wykonujący Usługi Leśne oraz p. Antoni RÓŻOWICZ prowadzący Zakład Usług Leśnych (ZUL).

Lasy mienia gminnego zajmują powierzchnię **152,20 ha**.

W 2010 r. w lasach mienia gminnego objęto cięciami sanitarnymi około 62 ha.:

- w lesie wsi Sieniawa położonego w Rudawce Rymanowskiej pozyskano:
 - drewno wielkowymiarowe gat. buk – 84,09 m³;
 - opał stos. - 198 mp.
- w lesie wsi Głębokie pozyskano:
 - drewno wielkowymiarowe gat. jodła – 86,12 m³;
 - opał stos. - 203 mp.
- w lesie sołectwa Deszno pozyskano:
 - drewno wielkowymiarowe gat. jodła – 11,78 m³.
- w lesie osiedla Rymanów- Posada Dolna położonym w Rymanowie Zdroju pozyskano:
 - drewno wielkowymiarowe gat. jodła, modrzew, sosna, świerk – 138,77 m³;
 - opał stos. – 55,90 mp.
- w lesie wsi Posada Górna położonym w Rymanowie Zdroju pozyskano:
 - drewno wielkowymiarowe gat. jodła– 7,72 m³.
- w lesie Wołuszowa pozyskano:
 - opał stos.– 10 mp.

Z terenów gminnych tj. parków, ogrodów i terenów nieleśnych pozyskano:

- opał stos. - 5,75mp. z Parku w Bziance;
- drewno wielkowymiarowe gat. dąb – 1,54 m³ z Parku w Bziance;
- opał stos.- 39 mp. z Parku w Rymanowie Zdroju;
- drewno wielkowymiarowe gat. sosna - 6,04 m³ z Parku w Rymanowie Zdroju;
- opał stos.- 15,70 mp. z Parku w Głębokiem;
- drewno wielkowymiarowe - 1,46 m³ z Parku w Głębokiem;
- opał stos.- 2,50 mp. z Parku w Rymanowie
- opał stos.- 32 mp. z Cmentarza Komunalnego w Rymanowie;
- drewno wielkowymiarowe gat. topola - 30,12 m³ z działki gminnej położonej w Sieniawie.

Ogólne zestawienie pozyskanego drewna:

- drewno wielkowymiarowe gat. Jd, Md, Św, So, Db, Bk – 367,64 m³;
- opał stos. - 561,85 mp.

Wykonane zostały również zabezpieczenia chemiczne upraw przed zgryzaniem przez zwierzynę na powierzchni 6 ha (las wsi Posada Dolna 3ha i las wsi Posada Górna 3ha.).

Na podstawie Zarządzenia Burmistrza Gminy nieodpłatnie przekazano drewno tartaczne jodłowe i dębowe dla:

- pogorzelnca z Deszna na remont budynku gospodarczego częściowo spalonego w ilości 1,99 m³;
- potrzeb Sołectwa Deszna z przeznaczeniem na remont pokrycia dachowego w ilości 3,97 m³;
- potrzeb Sołectwa Głębokie z przeznaczeniem na budowę Domu Ludowego w ilości 4,01m³;
- potrzeb Sołectwa Sieniawa z przeznaczeniem na budowę chłodni w Domu Ludowym w ilości 30,12 m³;
- potrzeb Sołectwa Głębokie z przeznaczeniem na wykonanie ławek które zostały zamontowane przy stadionie w ilości 1,46m³;
- potrzeb Sołectwa Wróblak Królewski z przeznaczeniem na remont kładek w ilości 24m³;
- potrzeb Sołectwa Głębokie z przeznaczeniem na budowę placu zabaw przy ZSP w ilości 4,09m³.

➤ Zaopatrzenie w wodę

Mieszkańcy Gminy i Miasta Rymanowa zaopatrywani są w wodę ze studni kopanych przydomowych, w wodę podziemną pochodzącą ze studni wierconych, z wodociągów będących w zarządzie spółek wodnych („Zaremba” - Posada Górna), z wodociągu lokalnego Uzdrowiska Rymanów S.A. oraz w wodę powierzchniową ze zbiornika zaporowego na rzece Wisłok w Sieniawie sprzedawaną przez Zakład Gospodarki Komunalnej z wodociągu komunalnego i sieci rozdzielczej w Rymanowie, Posadzie Górnej, Rymanowie Zdroju, Klimkówce, Sieniawie i Głębokiem.

Uzdrowisko Rymanów produkuje rocznie ok. **150 tys m³** wody, w tym 30 tys. m³, sprzedaje 91 odbiorcom indywidualnym, pozostałą ilość 120 tys. m³ wykorzystuje na potrzeby własne Spółki.

CENY I STAWKI OPŁAT ZA WODĘ STOSOWANE PRZEZ UZDROWISKO

Tabela Nr 7

Lp.	TARYFA UZDROWISKA Ceny i stawki opłat za wodę	25 V 2009 r. - 24 V 2010 r zł netto/brutto	21 IV 2010r. - 20 IV 2011 r zł netto/brutto)*
1.	Grupa I- gospodarstwa dom.	brak zatwierdzonej taryfy	3,80 zł / 4,07 zł
2.	Grupa II- pozostali odbiorcy	brak zatwierdzonej taryfy	3,80 zł / 4,07 zł
3.	Opłata abonamentowa	brak zatwierdzonej taryfy	3,80 zł / 4,07 zł

/ - uchwała Nr XXXIX/409/10 Rady Miejskiej w Rymanowie z dnia 04 marca 2010 r. w sprawie zatwierdzenia taryf dla zbiorowego zaopatrzenia w wodę świadczone przez Uzdrowisko Rymanów S.A. w Rymanów Zdroju.*

Zakład Gospodarki Komunalnej w Rymanowie w 2010 r. zakupił ok. **146 tys. m³** wody, z czego sprzedał ok. **105 tys. m³** wody. (*~77 tys. m³ – gospodarstwa dom.; ~20 tys. m³ – na cele produkcyjne; 8 tys. m³ – pozostałe cele*)

Z tej liczby I grupa taryfowa (G) - 1.183 odbiorców, zużywa ok. 73% rocznego zużycia wody, zaś II grupa (P)- 80 odbiorców ok. 27% rocznego zużycia wody.

Długość czynnej komunalnej sieci wodociągowej rozdzielczej w Gminie to **57,6 00 km**. Przyłączenia do budynków stanowią długość **43.244 km** (0,944 km w 2010 r). Liczba budynków/mieszkań podłączonych do komunalnej sieci wodociągowej to **1.215/1.383 szt.** (25 szt. w 2010r)

CENY I STAWKI OPŁAT ZA WODĘ STOSOWANE PRZEZ ZGK

Tabela Nr 8

Lp.	TARYFA ZGK Ceny i stawki opłat za wodę	01 V 2009 r. - 30 IV 2010 r zł netto/brutto)*	01 V 2010 r. - 30 IV 2011 r zł netto/brutto)**
1.	Grupa I - gospodarstwa domowe	5,40 zł / 5,78 zł	5,40 zł / 5,78 zł
2.	Grupa II - pozostali odbiorcy	5,40 zł / 5,78 zł	5,40 zł / 5,78 zł
3.	Opłata abonam. za okr. ozl.	10,00 zł / 10,70 zł	10,00 zł / 10,70 zł

/ - uchwała Nr XXVI/253/09 Rady Miejskiej w Rymanowie z dnia 20 marca 2009 r. w sprawie zatwierdzenia taryf dla zbiorowe zaopatrzenie w wodę z wodociągu komunalnego świadczone przez Zakład Gospodarki Komunalnej w Rymanowie.*

*/**- uchwała Nr XLI/425/10 Rady Miejskiej w Rymanowie z dnia 23 kwietnia 2010 r. w sprawie przedłużenia czasu obowiązywania taryfy za zbiorowe zaopatrzenie w wodę z wodociągu komunalnego świadczone przez Zakład Gospodarki Komunalnej w Rymanowie.*

Ponad 8% wzrost cen dla odbiorców z terenu Gminy Rymanów w roku 2009 podyktowany był m.in. wzrostem jednego ze składników kalkulacji tj. ceny zakupu wody hurtowej z 2,05 zł/m³ na 2,37 zł/ m³.Decydujący wpływ na cenę wody mają także straty na wodociągu (tj. różnica pomiędzy zakupem a sprzedażą wody w 2010 roku - 28%).

Dotacja do wody

Uchwałą Nr XXXIV/348/09 Rady Miejskiej w Rymanowie z dnia 24 listopada 2009 r. w sprawie ustalenia dotacji przedmiotowej dla Zakładu Gospodarki Komunalnej ustalono dotację w wysokości 1,25 zł do 1 m³ dostarczanej wody dla odbiorców I grupy taryfowej(G). – na okres 2010 r.

Przy uchwalaniu nowego budżetu na 2011 r. Uchwałą Nr XLVIII/494/10 Rady Miejskiej w Rymanowie z dnia 10 listopada 2010 r. w sprawie ustalenia dotacji przedmiotowej dla Zakładu Gospodarki Komunalnej na 2011 r. ustalono dotację w wysokości 1,25 zł do 1 m³ dostarczanej wody dla odbiorców I grupy taryfowej(G).

➤ Odprowadzanie ścieków

Ze skanalizowanej części Gminy Rymanów ścieki odprowadzane są do mechaniczno-biologicznej oczyszczalni ścieków w Rymanowie., której przepustowość wynosi $Q_{dmax} = 2.500$ m³/d, $Q_{dśr} = 2.000$ m³/d. Oczyszczalnia obsługuje 12.760 mieszkańców, a do oczyszczenia w 2010 r. przyjęła **444,4 tys. m³** ścieków komunalnych od 2.975 szt. Usługobiorców, z czego 2.882 szt. z I (G) –grupy taryfowej i 93 usługobiorców z II (P) - grupy taryfowej.

Długość sieci sanitarnej ogólnospławnej to **9,600 km** Długość sieci sanitarnej przyjmującej ścieki byt-gosp. stanowi **194,200 km** Przyłączenia do budynków stanowią długość **57,478 km** (w tym 1.578 mb w 2010r.)

Liczba budynków/mieszkań podłączonych do sieci kanalizacji sanitarnej **3.079 szt.** (w tym 104 szt w 2010 r)

CENY I STAWKI OPŁAT ZA ŚCIEKI STOSOWANE PRZEZ ZGK

Tabela Nr 9

L P.	TARYFA ZGK Ceny i stawki opłat za ścieki	01 I 2009 r. - 31XII 2009 r. zł netto/brutto)*	01 I 2010 r. - 31XII 2010 r zł netto/brutto)**
1.	Grupa I- gospodarstwa dom.	2,84 zł / 3,04 zł	2,94 zł / 3,15 zł
2.	Grupa II- pozostali odbiorcy	2,84 zł / 3,04 zł	2,94 zł / 3,15 zł
3.	Opłata abonam. za okres rozl.	10,00 zł /10,70 zł	10,00 zł /10,70 zł

/ - uchwała Nr XXII/209/08 Rady Miejskiej w Rymanowie z dnia 07 listopada 2008 r. w sprawie zatwierdzenia taryfy za zbiorowe odprowadzanie ścieków, świadczone przez Zakład Gospodarki Komunalnej w Rymanowie.*

*/**- uchwała Nr XXIV/350/09 Rady Miejskiej w Rymanowie z dnia 24 listopada 2009 r. w sprawie zatwierdzenia taryfy za zbiorowe odprowadzanie ścieków, świadczone przez Zakład Gospodarki Komunalnej w Rymanowie.*

Wzrost cen w 2010 roku dla odbiorców z terenu Gminy Rymanów podyktowany był m.in. wzrostem poszczególnych składników kalkulacji min. energii elektrycznej, opłat za korzystanie ze środowiska.

*/*** - uchwała Nr XLVIII/495/10 Rady Miejskiej w Rymanowie z dnia 10 listopada 2010 r. w sprawie przedłużenia czasu obowiązywania taryfy za zbiorowe odprowadzanie ścieków, świadczone przez Zakład Gospodarki Komunalnej w Rymanowie – na okres od 01 stycznia do 30 kwietnia 2011 r.*

Wnioskowany okres został zaplanowany w taki sposób, aby od 01 maja 2011 r. obowiązywała jednocześnie taryfa dla zbiorowego zaopatrzenia w wodę oraz zbiorowego odprowadzania ścieków, ustalona w tym samym terminie, a nie jak dotychczas w różnych terminach.

➤ **Gospodarka odpadami**

Od 1994 r. na terenie Gminy Rymanów wprowadzony został powszechny, zorganizowany ogólno-gminny system zbiórki odpadów komunalnych.

Odpady gromadzone w workach foliowych, pojemnikach i kontenerach, wywożone są przez Zakład Gospodarki Komunalnej w Rymanowie na składowisko śmieci do Zagórza (m. Średnie Wielkie) oraz w sytuacji złych warunków pogodowych na składowisko do Dukli.

Cena przyjęcia 1 tony odpadów komunalnych na składowisko wynosiła w **2010 r. – 199 zł netto** (Zagórz) i **230 zł netto** za tonę (Dukla).

Z terenu Gminy Rymanów za okres sprawozdawczy 2010 r zebrano **2.629, 8 Mg** zmieszanych odpadów komunalnych.

Zorganizowanym systemem zbiórki odpadów komunalnych są objęte wszystkie osoby przebywające i zamieszkałe w gminie (100%), jednak liczba osób, które posiadają podpisane umowy wynosi 82%, a z uwzględnieniem agroturystyki ok.84%.

W 2010 r. podpisano 45 umów na wywóz i unieszkodliwianie odpadów komunalnych oraz 3 sezonowe.

Opłaty za zbiórkę, transport i unieszkodliwianie odpadów komunalnych regulowane były w 2010 r. Uchwałą XXXIV/351/09 z dnia 24 listopada 2009 r. Rady Miejskiej w Rymanowie *w sprawie określenia górnych stawek opłat ponoszonych przez właścicieli nieruchomości za odbieranie odpadów komunalnych i opróżnianie zbiorników bezodpływowych.* Górne stawki opłat wynoszą: **5,00 netto [zł/M/m-c] od jednego**

mieszkańca, 2,50 netto [zł/M/m-c] od jednego miejsca noclegowego w przypadku właścicieli gospodarstw agroturystycznych oraz **106,47 netto [zł/ za 1100 l]** wraz z kosztami transportu.

Stosowane przez ZGK Rymanów opłaty to: **4,90 netto [zł/M/m-c] od jednego mieszkańca, 2,45 netto [zł/M/m-c] od jednego miejsca noclegowego** w przypadku właścicieli gospodarstw agroturystycznych oraz **106,47 netto [zł/ za 1100 l]** wraz z kosztami transportu.

Obiekty zbiorowego zamieszkania, podmioty gospodarcze i instytucje obsługiwane są indywidualnie w ustalonym terminie lub na telefoniczne zgłoszenie, w sposób określony w umowie.

Na bieżąco likwidowane są dzikie wysypiska śmieci, o powstawaniu których jesteśmy informowani przez mieszkańców, radnych, sołtysów i przewodniczących zarządów osiedli.

W gminie prowadzona jest również selektywna zbiórka odpadów metodą pojemnikową. Obecnie na ogólnodostępnych i wydzielonych placach i terenach będących własnością Gminy, zorganizowanych zostało **63 gniazda po 3 i 4 pojemniki** w gnieździe. Ostatni zakup w 2010 r. pozwolił na rozszerzenie zbiórki o **10 szt.** pojemników na makulaturę na łączną kwotę **10.500,00zł.**

W 2010 r. wywieziono ok. **87,00 t** - szkła, **53,19 t** - plastiku, **7,80 t** - makulatury **3,56 t** wielkogabarytowych.

Od 2009 r. Zakład Gospodarki Komunalnej wprowadził odbiór elektrośmieci. Za okres sprawozdawczy 2010 r. odebrał **11,00 t elektrośmieci.**

Drugi już sezon ZGK Rymanów odbiera od mieszkańców **popiół węglowo-drzewny.**

W 2010 r. zebrano ok. **20,00 t**

Na terenie Gminy rozstawione są przez PP-H-U WTÓRPOŁ ZPCh Skarżysko Kamienna **pojemniki na tekstylia i szmaty 20szt.**

Zgodnie z obowiązującymi przepisami użyte **baterie i akumulatory** zbierane i odbierane są przez placówki handlowe detaliczne i hurtowe, które w swojej ofercie handlowej posiadają takiego typu asortyment.

Od maja 2004 r. funkcjonuje na terenie Kółka Rolniczego w Rymanowie **punkt skupu złomu i metali kolorowych**, prowadzony przez Przedsiębiorstwo Wielobranżowe REGO Sp.J. Kraków.

W 2010 r. ze środków budżetu gminy zarezerwowanych zostało 24.000,00 zł na unieszkodliwienie azbestu z terenu Gminy Rymanów. W związku z tym ogłoszona została akcja zbiórki ściągniętego już z dachów i zalegającego azbestu.

Jednostka Ratownictwa Chemicznego Sp. z o. o. z siedzibą w Tarnowie zebrała od mieszkańców **70 Mg** odpadów azbestowych na łączną kwotę **23 968,00 zł.**

Dzięki przeprowadzonej akcji rozpatrzono 33 podania. Obecnie wpłynęło 3 nowe wnioski na przejęcie ok. 6,5 Mg takiego typu odpadów.

W 2008 r. podjęto współpracę z aptekami i ze środków GFOŚ i GW na kwotę **3.004,00 zł** zakupiono **4 szt. pojemników KONFISKATORÓW** na przeterminowane leki, które umiejscowiono w okolicznych aptekach i punktach aptecznych. Koszt obsługi pojemników za 2010 r. to kwota **1 600,00 zł brutto** – za 4 krotne opróżnienie.

➤ **Czystość i porządek**

Na bieżąco realizowany jest Programu Ochrony Środowiska i Plan Gospodarki Odpadami dla Gminy Rymanów na lata 2004-2015 uchwalony Uchwałą Nr XXIV/240/05 Rady Miejskiej w Rymanowie z dnia 29 kwietnia 2005 r. W październiku 2009 r. złożono Radzie Miejskiej w Rymanowie i Zarządowi Powiatu informację z realizacji Gminnego Planu Gospodarki Odpadami za okres sprawozdawczy 2007 -2009 tj dwóch lat kalendarzowych.

Na bieżąco przestrzegana i kontrolowana jest realizacja przez gminę i mieszkańców zasad utrzymania czystości i porządku uchwalonych Uchwałą Nr XXXII/312/05 z dnia 27 grudnia 2005r. Rady Miejskiej w Rymanowie w *sprawie Regulaminu utrzymania czystości i porządku na terenie Gminy Rymanów*

W związku z nieprawidłowym utrzymaniem nieruchomości zabudowanych, jak i gruntowych na bieżąco wzywa się i zobowiązuje właścicieli nieruchomości do wykonywania prac związanych z poprawą stanu sanitarno-porządkowego oraz do regularnego wykaszania trawy i chwastów. W 2010 roku zostało ujawnione 15 nieprawidłowości z utrzymania nieruchomości – po ustaleniu właściciela zobowiązany został do poprawy stanu sanitarno-porządkowego oraz do regularnego wykaszania trawy i chwastów.

Kierowane są do mieszkańców apele o nie wypalanie traw.

Również na bieżąco, po uprzedniej kontroli właściciele nieruchomości zobowiązani są do likwidacji wycieków gnojowicy z ich terenów.

W związku z licznymi uwagami dotyczącymi wolno biegających czworonogów kierowane są pisma zobowiązujące właścicieli do utrzymywania psów na uwięzi oraz systematycznie rozwieszane są plakaty dotyczące zasad utrzymywania psów.

Wąłęsające się psy są wyłapywane przez przeszkolonych pracowników Zakładu Gospodarki Komunalnej w Rymanowie i umieszczane w schronisku dla bezdomnych zwierząt. Schronisko jest maksymalnie wypełnione zwierzętami.

Zgodnie z założeniami *Regulaminu utrzymania czystości i porządku na terenie Gminy Rymanów*, utworzony został rejestr psów. Każdy właściciel ma obowiązek zgłoszenia faktu posiadania psa w Urzędzie Gminy. Każdy zarejestrowany pies otrzymuje znaczek identyfikacyjny. Obecnie zarejestrowanych jest **366 psów** i tyleż samo wydano znaczków identyfikacyjnych, z czego w 2010 roku zarejestrowano 88 psów.

W realizacji i kontroli zadań z zakresu utrzymania czystości i porządku bardzo pomocna jest działająca od początku 2008 r. Straż Miejska w Rymanowie.

W miesiącu maju 2010 r. po raz kolejny współorganizowano - Urząd Gminy wraz z GOK-m, Nadleśnictwem i Kołem Wędkarskim i Łowieckim - **XVIII edycję Turnieju Wiedzy Ekologicznej**.

Realizując zadania wynikające z ustawy z dnia 16 kwietnia 2004 r. *o ochronie przyrody* (Dz. U. z 2009 r. Nr 151, poz. 1220 z późniejszymi zmianami), w 2010 r. wydano na wniosek właścicieli nieruchomości z terenu Gminy Rymanów **315 decyzji na wycinkę drzew i krzewów**.

Realizując zadania wynikające z ustawy z dnia 3 października 2008 r. *o udostępnianiu informacji o środowisku i jego ochronie, udziale społeczeństwa w ochronie środowiska oraz o ocenach oddziaływania na środowisko* (Dz. U. Nr 199, poz. 1127 ze zm.), w 2009 r. wszczęto 37 postępowań w sprawie wydania decyzji środowiskowych uwarunkowań zgody na realizację przedsięwzięć mogących oddziaływać na środowisko, z czego część była kontynuowana w 2010 r., natomiast w samym 2010 r. wszczęto **17 nowych postępowań**.

W roku sprawozdawczym przeprowadzono przetarg na „**Utrzymanie rabat kwiatowych, klombów i donic w Rymanowie i Rymanowie Zdroju**”. Najkorzystniejszą ofertę złożył Zakład Aktywności Zawodowej- Polskiego Stowarzyszenia na Rzecz Osób z Upośledzeniem Umysłowym - na kwotę **59.900,00 zł. (brutto)**.

W roku 2010 zostało wykonane ogrodzenie przy placu zabaw w Parku Dworskim (koło Nadleśnictwa Rymanów) za kwotę **41.102,00zł**.

Również w 2010 r. został wykonany remont zabytkowego muru ogrodzeniowego w Parku Dworskim przy ul. Osiedle na długości **68 mb** za kwotę **80.000.00zł**. Przy współfinansowaniu z Podkarpackiego Wojewódzkiego Konserwatora Zabytków w Przemyślu.

➤ **Cmentarnictwo**

Cmentarz komunalny

W grudniu 2008 r. ogłoszono konkurs na prowadzenie cmentarza na kolejne lata 2009-2011. Złożona została tylko jedna oferta przez dotychczasowego zarządcę cmentarza, któremu przekazano Umową Nr 1/2009 z 31 grudnia 2008 r. w zarząd i utrzymanie Cmentarz Komunalny w Rymanowie, polegający na: świadczeniu usług cmentarnych, prowadzeniu ksiąg i dokumentacji oraz utrzymaniu czystości i porządku na cmentarzu oraz w budynku socjalno – biurowym wraz z toaletami publicznymi.

Podczas procedury konkursowej zatwierdzony został cennik opłat za świadczenie usług cmentarnych na lata 2009-2011.

CENNIK OPŁAT USŁUG CMENTARNYCH NA LATA 2009-2011

Tabela Nr 10

Lp.	OKREŚLENIE / Wyszczególnienie usług	CENA
1.	Miejsce pod długoletnią dzierżawę grobu i grobowca ustala i pobiera Gmina	-
2.	Opłata zarządcy na rzecz Urzędu Gminy za dzierżawę lokalu na terenie cmentarza	30% umowa
3.	Wykopanie i zasypanie grobu ziemnego dużego na nowym miejscu	450 zł
4.	Wykopanie i zasypanie grobu ziemnego dużego w istniejącym obramowaniu	490 zł
5.	Wykopanie i zasypanie grobu ziemnego dużego w istniejącym nagrobku, przykrytym płytami	560 zł
6.	Wykopanie i zasypanie grobu ziemnego małego	190 zł
7.	Otwieranie i zamykanie grobowca z małą płytą do 1 m kwadratowego	290 zł
8.	Otwieranie i zamykanie grobowca z dużą płytą powyżej 1 m kwadratowego	350 zł
9.	Czynności dodatkowe przy otwarciu grobowca (wylanie wody, przyg. wnętrza)	120 zł
10.	Ekshumacja grobu dużego	670 zł
11.	Ekshumacja grobu małego	560 zł
12.	Ekshumacja z grobowca	380 zł
13.	Pozostałe koszty przy ekshumacji (odzież robocza, folia, środki dezynf. itp.)	190 zł
14.	Szczególne utrudnienia przy pracy: - przekuwanie fundamentu - rozbijanie skał - ciężkie warunki zimowe	50 zł 50 zł 50 zł
15.	Dopłata do grobu ziemnego podwójnego w pionie	160 zł
16.	Kaucja zwrotna	200 zł
17.	Usługi cmentarne nie ujęte w cenniku - do uzgodnienia	-

Zarządzeniem nr 2/2008 Burmistrza Gminy Rymanów z 04 stycznia 2008 r. w sprawie ustalenia opłat za wykup miejsc pod groby na cmentarzu komunalnym przy ul. Kalwaria w Rymanowie - ustalono i wprowadzono stawki opłat cmentarnych, które obowiązywały do 30 czerwca 2010 r.

Po oddaniu w II połowie 2010 r. w użytkowanie kaplicy cmentarnej, Aneksm Nr 1/2010 z dnia 01 lipca 2010 r. do Umowy Nr 1/2009, rozszerzono zakres zarządzania Cmentarzem Komunalnym o zarządzanie Kaplicą Cmentarną.

Z dniem 01 lipca 2010 r. Zarządzeniem nr 88/10 Burmistrza Gminy Rymanów w sprawie ustalenia regulaminów: Cmentarza Komunalnego i Kaplicy Cmentarnej w Rymanowie wprowadzono:

- Regulamin porządkowy Cmentarza Komunalnego;
- Regulamin korzystania z Kaplicy Cmentarnej;
- Cennik pobierania opłat za wykup miejsc pod groby oraz korzystania z urządzeń cmentarnych;
- Przyjęto cennik usług cmentarnych świadczonych przez Zarządcę Cmentarza Komunalnego w Rymanowie

W związku z podjętym z dniem 01 lipca 2010 r. Zarządzeniem Nr 2/10, wcześniejsze Zarządzenie Nr 2/2008 r z dnia 04 stycznia 2008 r utraciło swoją moc.

OPLATY CMEN TARNE OBOWIĄZUJĄCE W LATACH 2008-2010

Tabela Nr 11

Lp.	OKREŚLENIE	CENY OBOWIĄZUJĄCE od 04.01.2008 r. do 30.06.2010 r.	CENY OBOWIĄZUJĄCE od 01.07.2010 r.)*
1.	za miejsce pod grób ziemny jednomiejscowy	100 zł	100 zł
2.	za miejsce pod grób ziemny dwumiejscowy pionowy	200 zł	200 zł
3.	za miejsce pod grób ziemny dwumiejscowy poziomy	300 zł	300 zł
4.	za każde następne miejsce	100 zł	100 zł
5.	za pozostawienie grobu na dalsze 20 lat	50 zł	50 zł
6.	za przewóz materiałów budowlanych do 1,5 t	50 zł	50 zł
7.	za składowanie materiałów budowlanych na nagrobek	10 zł	10 zł
8.	za składowanie materiałów bud. na grobowiec	15 zł	15 zł
9.	wynajęcie kaplicy cmentarnej	-	70 zł
10	wynajęcie chłodni	-	3 zł/godzinę

/* ustalone z dniem 01 lipca 2010 r. opłaty zawierają podatek VAT

W okresie sprawozdawczym tj. w roku 2010 do budżetu gminy **wpłynęły** następujące środki finansowe z tytułu:

- | | | |
|--|---|--------------|
| - opłat cmentarnych (miejsca pod groby itp.) | - | 15.199,98 zł |
| - najmu dzierżawy (kaplicy, chłodni) | - | 5.735,88 zł |

zwrotu przez Zarządcę Cmentarza kwoty umownej w wys. 30%
za media z bud. socjalno-biurowego i toalet publicznych - 570,83 zł

na łączną kwotę 21.506,69 zł

W okresie sprawozdawczym z budżetu gminy **wydatkowano** następujące środki finansowe z tytułu:

- zakupu materiałów i wyposażenia (uzupełnienie wyposażenia sanitarnego kaplicy, środki czystości do budynku socjalnego i kaplicy, drobne naprawy). - 2.578,45 zł
- zakupu energii (gaz, energia, woda, ścieki) - 4.286,74 zł
- zakupu usług pozostałych (pielęgnacja terenów zielonych, wynajem zwyżki, przycinka konarów, wycinka drzew) - 20.125,14 zł
- wydatków inwestycyjnych jedn. budżet (Kaplica Cmentarna) - 787.209,42 zł
- wydatków inwestycyjnych (zakup komory chłodniczej i organów) - 19.319,99 zł

na łączną kwotę 833.519, 74 zł

Wydatki związane z wywozem nieczystości stałych z terenu cmentarza w kalkulowane są w opłatę za nieczystości stałe, którą ponoszą mieszkańcy w ramach opłaty ryczałtowej.

Cmentarze i mogiły wojenne.

W zakresie nadzorowania, organizowania i sprawowania opieki nad cmentarzami wojennymi i grobami poległych – na podstawie ustawy o grobach i cmentarzach wojennych – w 2010 r. nie otrzymaliśmy środków finansowych (dotacji celowej) z przeznaczeniem na remont obiektów cmentarnictwa wojennego zlokalizowanych na terenie gminy, w związku z tym żadne remonty nie były przeprowadzane.

W 2010 r. z budżetu gminy wydatkowano środki finansowe m.in.:

- na bieżące utrzymanie i prace konserwacyjno - pielęgnacyjne na obiektach cmentarnictwa wojennego w Rymanowie - 3.269,60 zł
- na zakup zniczy dla harcerzy z ZSP Rymanów - 250,00 zł
- na przygotowanie mogił i cmentarzy do Święta Zmarłych i Święta Niepodległości. - 1.159,99 zł

Dodatkowo zlecono wykonanie prac remontowo-kamieniarskich i renowacyjnych pomnika w miejscowości Klimkówka na obchody uroczystości 3 Majowych w 2010 r. na łączną kwotę 6.817,50zł

4. INFORMACJA O STANIE BEZPIECZEŃSTWA P/POŻAROWEGO i P/POWODZIOWEGO GMINY RYMANÓW

Ochrona przeciwpożarowa / stan bezpieczeństwa p/pożarowego

Na terenie Gminy Rymanów funkcjonuje 18 jednostek OSP, w tym 2 jednostki włączone do Krajowego Systemu Ratowniczo - Gaśniczego. tj. OSP Rymanów i Rymanów-Posada Dolna. Jednostki posiadają własne strażnice z blokami garażowymi.

17 jednostek naszej gminy to jednostki typu S (S-1 – 14; S-2 - 2 oraz S-3 - 1), które posiadają samochody: 6 -typu lekkiego, 13-średniego oraz 1 jednostka OSP Rymanów posiada 1 samochód ciężki m-ki JELCZ.

JEDNOSTKI OSP GMINY RYMANÓW

Tabela Nr 12

L.p.	Jednostka OSP	Typ jedn.	Pojazd	Nr rejestr/	rok prod.
1	OSP Rymanów	S-2 KSRG	JELCZ 325 STAR 244	RKR A088 KUW 6368	1983 1979
2	OSP Rymanów – Posada Dolna	S-3 KSRG	FORD STAR 244 MAN	KUG 1433 RKR Y998 RKR 9L98	1976 1984 2010
3	OSP Nowa Wieś	S-1	ŻUK A 15	KSA 238G	1992
4	OSP Ładzin	S-1	STAR 244	KUG 6354	-
5	OSP Wróblik Szlachecki	S-1	STAR H-38	KUG 4843	1980
6	OSP Wróblik Królewski	S-1	STAR 200	RKR 83AU	-
7	OSP Milcza	S-1	STAR 200	RKR A563	-
8	OSP Bzianka	S-1	REAUŁT Trafic	RKR 33YX	2008
9	OSP Klimkówka	S-2	DAF STAR 266	KUA 3234 karos.	1974
10	OSP Posada Górna	S-1	STAR 200	RKR E826	1988
11	OSP Rymanów Zdrój	S-1	TARPAN HONKER	RKR E994	-
12	OSP Rym. Zdr.Deszno	S-1	FORD FABY Transit Furgon 350M	RKR 31EY	2004
13	OSP Królik Polski	S-1	STAR 200	KUK 8926	1989
14	OSP Bałucianka	S-1	ZUK A 15	KUA 5581	1993
15	OSP Sieniawa	S-1	STAR 244	KSA 958D	1973
16	OSP Głębokie	S-1	STAR 244	RKR 84 EJ	1978
17	OSP Wisloczek	S-1	ZUK A 15	KSA 194D	1982
18	OSP Puławy	M	-	-	-
19	UG Rymanów	-	Polonez CARO 1,6	RKR 24YF	1996
20	GMINA RYMANÓW	16+2KSRG	1C+13Śr+6Lek+1Polonez		

W ramach projektu „Wyposażenie ochotniczych straży pożarnych z terenu Gmin: Iwonicz – Zdrój, Miejsce Piastowe i Rymanów” Oś: IV. Ochrona środowiska i zapobieganie zagrożeniom. Działanie: 4.4. Zwalczanie i zapobieganie zagrożeniom Regionalnego Programu Operacyjnego Województwa Podkarpackiego na lata 2007-2013, w 2010 r. został ogłoszony przetarg nieograniczony na zadanie pn. „Zakup średniego ratowniczo-gaśniczego samochodu pożarniczego przeznaczonego dla – OSP Rymanów - Posada Dolna”.

Wpłynęła jedna oferta PHU Mirosław Stolarczyk z Kielc - na kwotę **706.200,00 zł brutto**.

Na podstawie zawartej umowy zakupiono, dla Jednostki OSP Rymanów - Posada Dolna, samochód specjalny marki MAN TGM 13 290, średni ratowniczo-gaśniczy wraz z dodatkowym wyposażeniem. Ostatecznie po rozliczeniu zadania z budżetu gminy wydatkowano kwotę 105.959,28 zł, natomiast pozostałe 85% wartości stanowiło dofinansowanie w ramach projektu.

Z zaplanowanej w budżecie kwoty na Bezpieczeństwo publiczne i ochronę 965.000,00 zł, -zrealizowano **916.894,13zł**.

W okresie sprawozdawczym największe wydatki stanowiły :

- Zakup materiałów i wyposażenia, w tym – 32.687,84 zł,
 - zakup 1szt motopompy dla OSP Sieniawa – 2.889,00 zł;
 - zakup drzwi do remizy OSP Sieniawa – 2.972,98 zł;
 - przegląd gaśnic samochodowych i remiz – 1.942,00 zł
- Zakup energii – 55.614,00 zł;
- Wynagrodzenia bezosobowe – 44.250,00 zł;
- Wydatki różne na rzecz osób fizycznych – 13.149,72 zł;
- Składki na ubezpieczenie społeczne – 2.360,13 zł;
- Zakup usług pozostałych – 36.820,24 zł;
- Podróże służbowe – 46,00 zł;
- Różne opłaty i składki – 20.571,00 zł;
- Wydatki inwestycyjne jednostek budżet/sprawozda. – 5.000,00 zł;
- Wydatki inwestycyjne –706.395,20 zł,
 - Zakup samochodu wraz z dodatkowym wyposażeniem dla OSP Rymanów - Posada Dolna - **706.200,00zł**.

Na terenie Gminy Rymanów w 2010 r. miało miejsce **273 zdarzenia**, w tym 38 pożarów i 235 zagrożeń miejscowych oraz 1 fałszywy alarm. Ponadto odnotowano 12 zdarzeń poza terenem powiatu w ramach akcji powodziowej i usuwania jej skutków.

Strażacy z naszych jednostek OSP oprócz wyjazdów miejscowych dodatkowo wyjeżdżali na akcje na teren m.in. gmin Jasło, Gorzyce, Tarnobrzeg, Sandomierz, na tereny powiatu zarówno krośnieńskiego, jak i mieleckiego oraz okolic Tarnobrzega i Sandomierza na prowadzenie akcji przeciwpowodziowej.

Jednostki OSP organizowały także akcje pomocy i zbiórki potrzebnych środków czystości, żywności, odzieży oraz pieniędzy dla powodzian w innych części i regionów kraju.

Jednostki OSP zebrały środki pieniężne na kwotę - **4.870,00 zł**

Dodatkowo zorganizowano zbiórki i konwój żywności, środków czystości, mopów, wiader, pościeli, kocy, odzieży, sprzętu i niezbędnych materiałów do miejscowości Trześń, Furmany, Orliśka i Sokolniki – gm. Gorzyce – powiat tarnobrzeski oraz osiedli wiejskich Wielowieś, Siedlec, Zakrzów i Sobów w Tarnobrzegu, a także Ziębniowa – gm. Czermin – powiat mielecki i Kosówka – Zabrze – gm. Wadowice Górne – powiat mielecki.

➤ **Ochrona przeciwpowodziowa / zarządzanie kryzysowe**

W dniach 16 - 19 maja 2010 r. oraz 04 - 05 czerwca 2010 r. w wyniku intensywnych opadów deszczu i podniesieniu się stanu wód w rzekach i potokach ogłoszono na terenie Gminy Rymanów pogotowie i alarm przeciwpowodziowy.

Burmistrz Gminy Rymanów wyznaczył całodobowe dyżury dla członków Gminnego Zespołu Reagowania Kryzysowego, który monitorował sytuację w Gminie i przekazywał meldunki do Powiatowego Centrum Zarządzania Kryzysowego.

Komenda Miejska Państwowej Straży Pożarnej w Krośnie dysponowała jednostkami OSP i odsyłała je do mających miejsce zdarzeń m.in. do monitorowania sytuacji na rzekach, zabezpieczania mienia przed zalaniem workami z piaskiem i rękawami (zaporami) przeciwpowodziowymi, a w późniejszym czasie do wypompowywania wody z mieszkań, piwnic i studni.

Pracownicy Gminnego Ośrodka Pomocy Społecznej weszli w teren, aby oszacować szkody w budynkach i w mieniu, sporządzając wywiady środowiskowe z poszkodowanymi w powodzi.

Po zakończonej akcji w teren weszła komisja do szacowania szkód powodziowych, jakie miały miejsce w infrastrukturze komunalnej oraz do szacowaniem szkód w rolnictwie.

Na terenie Gminy Rymanów podczas powodzi GOPS odnotował najbardziej poszkodowanych 8 gospodarstw domowych z terenu sołectw: Bzianka, Wróblak Królewski, Deszno, Klimkówka, Głębokie i Rymanów.

Ponadto podtopieniu uległo 45 budynków mieszkalnych i około 400 ha pól uprawnych.

Podmyte zostały drogi gminne, powiatowe i wojewódzkie, podtopieniu uległy 4 przepompownie ścieków, oberwane brzegi potoków i rzek oraz kładki, wskutek intensywnych opadów deszczu zamknięte i zalane zostały 3 budynki komunalne.

Dzięki regulowanym brzegom potoków: Tabor, Racza i Morwawa oraz Polderowi – suchemu zbiornikowi zalewowemu - nie ponieśliśmy takich strat popowodziowych, jak w latach poprzednich.

Na prowadzenie akcji powodziowej wydatkowaliśmy środki w kwocie **56.771,78 zł** z czego **45.417, 42 zł** to środki budżetu państwa i **11.354,36 zł** - z budżetu gminy.

Środki finansowe przeznaczone zostały m.in. na:

- zakup materiałów (piasek) – 6.600,00 zł
- paliwo do pomp i pojazdów – 4.439,10 zł;
- zakup lekarstw i żywienia osób poszkodowanych – 797,88 zł;
- żywienie osób uczestniczących w akcji p/powodziowej – 1.215,46 zł;
- usunięcie odpadów i śmieci popowodziowych - 532,90 zł;
- ekwiwalent - 21.167,00 zł;
- inne wydatki - 22.019,44 zł.

5. SPRAWOZDANIE Z DZIAŁALNOŚCI STRAŻY MIEJSKIEJ w RYMANOWIE

Straż Miejska w Rymanowie została powołana uchwałą nr XI/85/07 Rady Miejskiej w Rymanowie z dnia 15 października 2007 roku. Straż działa w strukturze Urzędu Gminy. Nadzór nad jej działalnością sprawuje Burmistrz Gminy Rymanów, a w zakresie fachowym Wojewoda Podkarpacki przy pomocy Podkarpackiego Komendanta Wojewódzkiego Policji.

Siedziba Straży Miejskiej znajduje się w Rymanowie przy ul. Rynek 5.

Straż Miejska w Rymanowie wykonuje zadania wynikające z ustawy o strażach gminnych oraz innych i aktów prawa miejscowego. Stan osobowy pozostaje w niezmiennym składzie tj. 4 osoby (komendant i 3 strażników).

Funkcjonariusze Straży Miejskiej realizując swoje podstawowe zadania, jakimi jest ochrona spokoju i porządku w miejscach publicznych, kontrola utrzymania czystości, podejmowali interwencje mające na celu zapewnienie bezpieczeństwa mieszkańcom Gminy Rymanów, jak również eliminowali zagrożenia w ruchu drogowym.

Straż Miejska dysponuje następującym wyposażeniem:

- jeden samochód służbowy marki Dacia Logan przystosowanym do potrzeb służby,
- środki łączności to telefon stacjonarny oraz dwa telefony komórkowe,
 - wysokiej jakości monitoring ulic Rynek, Bieleckiego, Sanocka, Kilińskiego – od października 2008 r. Rozbudowa listopad – grudzień 2009 r.
- środki przymusu bezpośredniego (zgodnie z ustawą o strażach miejskich),
 - przyrząd do pomiaru prędkości pojazdów w ruchu drogowym – radarowy Multiradar CM,
- dwa maszty fotoradarowe do przyrządu pomiarowego.

W okresie sprawozdawczym strażnicy miejscy pełnili służbę w patrolach dwuosobowych lub w dwuosobowych patrolach mieszanych z funkcjonariuszami policji z Komisariatu Policji w Rymanowie.

Komendant Straży Miejskiej oraz strażnicy wielokrotnie brali udział w szkoleniach i naradach organizowanych przez Komisariat Policji w Rymanowie.

Ponadto podczas wykonywania zadań określonych w ustawie o strażach miejskich podejmowano współpracę z innymi służbami, podmiotami i organizacjami:

- Zakładem Gospodarki Komunalnej,
- Gminnym Ośrodkiem Kultury (głównie przy zabezpieczaniu imprez),
 - Gminnym Ośrodkiem Pomocy Społecznej (asystowanie przy wykonywaniu zadań przez pracowników socjalnych),
 - Powiatowym Inspektoratem Weterynarii oraz lekarzami weterynarii, działającymi na terenie Gminy Rymanów.

W okresie sprawozdawczym Straż Miejska ujawniła 1.210 wykroczeń w związku ze zgłoszeniami mieszkańców gminy i wynikłymi z toku służby. W zdecydowanej większości były to wykroczenia przeciwko bezpieczeństwu i porządkowi w komunikacji.

WYNIKI DZIAŁAŃ STRAŻY MIEJSKIEJ

Tabela Nr 13

Rodzaje wykroczeń zawartych w:		Pouczenie	Mandat		Wniosek do sądu	Razem
			Liczba	Kwota		
Kodeks wykroczeń w tym:						
a)	wykroczenia przeciwko porządkowi i spokojowi publicznemu	11	1	50	-	12
b)	wykroczenia przeciwko bezpieczeństwu osób i mienia	57	4	800	-	61
c)	wykroczenia przeciwko bezpieczeństwu i porządkowi w komunikacji	162	445	69.450	313	920
d)	Wykroczenia przeciwko urządzeniom użytku publicznego	8	-	-	-	8
ustawa o utrzymaniu czystości i porządku w gminach		160	1	300	-	161
ustawa o wychowaniu w trzeźwości i przeciwdziałaniu alkoholizmowi		18	21	2 100	-	39
przepisy wprowadzające Kodeks pracy		7	-	-	-	7
akty prawa miejscowego (przepisy porządkowe)		-	-	-	-	-
ustawa o ochronie zdrowia zwierząt oraz zwalczaniu chorób zakaźnych zwierząt		2	-	-	-	2
Ogółem		425	472	72.700	313	1.210

Straż Miejska dysponuje przyrządem do samoczynnej rejestracji wykroczeń drogowych typu fotoradar. Ustawienie fotoradaru odbywa się po zatwierdzeniu dyslokacji przez Komendanta Miejskiego Policji w Krośnie. Fotoradar ustawiany jest w miejscach, które w dużym stopniu narażają uczestników ruchu na niebezpieczeństwo, o czym informują mieszkańcy postulując o ustawienie fotoradaru w miejscach, uznawanych jako niebezpieczne (ze względu na duże natężenie ruchu pieszych lub pojazdów) i wobec których należy przedsięwziąć kroki w celu poprawienia bezpieczeństwa. Fotoradar ustawiany był jako urządzenie przenośne wzdłuż dróg wojewódzkich i powiatowych w terenie zabudowanym oraz w masztach fotoradarowych w Rymanowie przy ul. Bieleckiego i Sanockiej.

Funkcjonariusze przeprowadzili kontrole posesji w trzyosobowym składzie komisyjnym złożonym z inspektora referatu Ochrony Środowiska Urzędu Gminy w Rymanowie i pracownika Zakładu Gospodarki Komunalnej. Kontrolą objęto posesje prywatne w miejscowościach: Milcza, Wróblík Królewski, Wróblík Szlachecki, Ladzin, Sieniawa, Głębokie, Królik Polski, Rymanów Zdrój, Rymanów. Celem kontroli było przestrzeganie przepisów w zakresie funkcjonowania ustawy o czystości i porządku w gminach oraz Uchwały Rady Miejskiej w Rymanowie w sprawie Regulaminu utrzymania czystości i porządku na terenie Gminy Rymanów. Kontrolowano posesje znajdujące się na liście gospodarstw z terenu gminy Rymanów, które nie są przyłączone do istniejącej kanalizacji sanitarnej lub nie posiadają podpisanej umowy na wywóz nieczystości stałych. Sprawdzano również czy właściciele psów zgłosili fakt ich posiadania do Urzędu Gminy w Rymanowie oraz czy psy posiadają aktualne szczepienia przeciwko wściekliznie. Wobec wszystkich właścicieli, użytkowników lub zarządców zastosowano środek wychowawczy w postaci pouczenia z informacją, że niedopełnienie tych obowiązków zagrożone jest karą grzywny lub skierowaniem wniosku do Sądu Grodzkiego w Krośnie.

Efektom dotychczasowych kontroli jest przyłączenia 52 gospodarstw do sieci kanalizacji sanitarnej, 45 zawartych umów na wywóz śmieci. Liczba zgłoszonych do rejestracji psów w 2010 r. wyniosła 88.

W celu poprawy bezpieczeństwa w miejscowości Rymanów działa rozbudowany w 2009 r. monitoring wizyjny. W sumie 5 wysokiej jakości kamer, swoim zasięgiem pokrywa płytę Rynku w Rymanowie oraz w części ulice Grunwaldzką, Piłsudskiego, Wola, Piekarską, Kilińskiego, a także ul. Sanocką i Bieleckiego w ciągu DK 28.

Na bieżąco patrolowane są tereny przy szkołach na terenie Gminy Rymanów. Patrole mają na celu zapobieganie patologicznym zachowaniom wśród młodzieży, zapewnienie bezpieczeństwa dzieci i młodzieży podczas drogi do szkoły i do domu. We wrześniu realizowano wspólnie z Komisariatem Policji w Rymanowie akcję „Bezpieczna droga do szkoły”.

Funkcjonariusze Straży Miejskiej podczas patroli terenu Gminy odtransportowali 15 osób nietrzeźwych do miejsca ich zamieszkania, pozostawiając je pod opieką domowników, w związku z tym, że osoby te znajdowały się w okolicznościach zagrażających ich życiu lub zdrowiu.

Straż Miejska w Rymanowie zabezpieczała większe imprezy odbywające się na terenie Gminy Rymanów usprawniając ruch drogowy, zapewniając bezpieczeństwo osób uczestniczących w uroczystościach oraz dbając o porządek w przebiegu imprez.

Przeprowadzono wspólne kontrole lokali gastronomicznych oraz punktów detalicznej sprzedaży napojów alkoholowych wspólnie z funkcjonariuszami Komisariatu Policji w Rymanowie oraz członkami Gminnej Komisji Rozwiązywania Problemów Alkoholowych.

Kontrolowano wykonywanie Uchwały nr XXXI/307/05 Rady Miejskiej w Rymanowie z dnia 16 listopada 2005 roku w sprawie ustalenia godzin otwierania oraz zamykania placówek handlu detalicznego, lokali gastronomicznych i zakładów usługowych dla ludności na terenie Gminy przez prowadzących taką działalność. W sumie przeprowadzono sześć takich kontroli.

Na bieżąco prowadzona jest strona www.rymanow.pl w zakładce Urząd/Straż Miejska.

6. REALIZACJA ZADAŃ W ZAKRESIE ORGANIZACJI OŚWIATY I WYCHOWANIA

Gmina Rymanów jest organem prowadzącym 2 Szkoły Podstawowe: w Głębokiem i Bziance, 6 Zespołów Szkół w skład których wchodzi Szkoła Podstawowa i Gimnazjum: w Klimkówce, Posadzie Górnej, Sieniawie, Króliku Polskim, Milczy i Wróbliku Szlacheckim oraz Zespół Szkół ze Szkołą Podstawową, Gimnazjum i Liceum Ogólnokształcącym w Rymanowie, do których uczęszczało ogółem **1.950 uczniów**. W Zespole Szkół Publicznych w Posadzie Górnej działa sezonowo Szkolne Schronisko Młodzieżowe, natomiast w Zespole Szkół Publicznych w Rymanowie Internat. W 2010 r. Gmina Rymanów dotowała także dwie placówki: Niepubliczną Szkołę Podstawową w Rymanowie Zdroju – Desznie i Przedszkole Św. Józefa w Rymanowie. W szkołach prowadzonych przez Gminę zatrudnionych było ogółem **246 nauczycieli (207,81 etatu)** oraz pracowników administracji i obsługi **82 (75,58 etatu)**.

Ogółem w roku budżetowym wydatki na oświatę i wychowanie stanowiły kwotę **19.708.700,19 zł** na którą złożyły się:

- subwencja oświatowa - **12. 682.277 zł** (z tego w 2011 roku zwrócono kwotę 321.026 zł tytułem nienależnie pobranej subwencji oświatowej w 2010 r.)
- dotacje celowe – **268.197,20 zł**
- środki unijne - **883.000,07 zł**
- środki własne Gminy Rymanów – **5.875.225,92 zł**.

Na wydatki związane z bieżącym funkcjonowaniem i utrzymaniem szkół prowadzonych przez Gminę Rymanów przeznaczono kwotę **16.639.372,94 zł**.

Gmina Rymanów realizowała ponadto inne zadania oświatowe, takie jak:

- dowóz uczniów do szkół, w tym także uczniów niepełnosprawnych – **134.795,28 zł**
- dotacja dla Stowarzyszenia Na Rzecz Rozwoju Rymanowa Zdroju na prowadzenie Niepublicznej Szkoły Podstawowej w Rymanowie Zdroju – Desznie – **113.391,12 zł**
- dotacja dla Przedszkola św. Józefa w Rymanowie – **919.632,40 zł**
- dotacje dla Gmin: Haczów, Besko oraz Iwonicz, prowadzących przedszkola, do których uczęszczały dzieci zamieszkałe na terenie Gminy Rymanów – **20.706,78 zł**
- pomoc finansowa dla Gminy Krosno i Gminy Miasta Sanoka - prowadzących przedszkola, do których uczęszczały dzieci zamieszkałe na terenie Gminy Rymanów - **2.384 zł**
- wypłata stypendiów i zasiłków szkolnych – **272.796,82 zł**
- realizacja rządowego Programu „Wyprawka szkolna” – **24.958,42 zł**
- realizacja rządowego Programu „Radosna szkoła” – **23.993 zł**
- wypłata zasiłku powodziowego dla uczniów – **5.000 zł**
- realizacja Programu PFRON dla dzieci niepełnosprawnych „Uczeń na Wsi” - **217 917,24 zł**
- przeprowadzenie egzaminów dla nauczycieli na stopień awansu zawodowego nauczyciela mianowanego – **1.320 zł**

W ramach ważniejszych zadań inwestycyjnych zakończono przebudowę budynku sali gimnastycznej przy Zespole Szkół Publicznych w Rymanowie – koszt inwestycji w 2010 r. - **1.233.908,05 zł.** (w tym środki unijne **883.000,07 zł**), wykonano ogrodzenie budynku Zespołu Szkół Publicznych w Króliku Polskim na kwotę **37.700,01 zł** , ścieżki spacerowe przy Szkole Filialnej w Rymanowie Zdroju na kwotę **22.159,82 zł** oraz dokonano wymiany okien i drzwi w budynku szkoły w Rymanowie Zdroju- Desznie na kwotę **20.250 zł.**

Ze środków pozabudżetowych przekazanych z Funduszu Pracy dofinansowano również pracodawcom koszty kształcenia młodocianych pracowników zamieszkałych na terenie Gminy Rymanów w kwocie **45.552,10 zł.**

DOWÓZ UCZNIÓW

Zgodnie z ustawowym obowiązkiem, Gmina Rymanów realizowała zadanie w zakresie dowozu uczniów do szkół, w tym uczniów niepełnosprawnych do Ośrodka Rehabilitacyjno – Edukacyjno – Wychowawczego w Rymanowie oraz zwróciła koszty dojazdu 7 uczniów do Ośrodków Edukacyjno – Wychowawczych w Krośnie, Lesku, Brzozowie, Sanoku.

Na dowóz uczniów w budżecie gminy na 2010 rok przeznaczono 135.000,00 zł.

Ogólny koszt dowozu na koniec grudnia 2010 roku wyniósł 134.795,28 zł.

Tabela Nr 14

Nazwa szkoły	Liczba dowożonych uczniów
ZSP Rymanów	63 w tym samochodem Ford: 13 uczniów z Ładzina, 6 uczniów z Łazów;
ZSP Sieniawa	51
ZSP Posada Górna	70 w tym samochodem Ford 12 uczniów
ZSP Królik Polski	22
Ośrodek Rehabilitacyjno- Edukacyjno – Wychowawczy w Rymanowie	14
ZSP Milcza	9
Ogółem :	229

INFORMACJA O SYTUACJI KADROWEJ W SZKOŁACH

Tabela Nr 15

Szkoła	Liczba pracowników administracji i obsługi	Liczba etatów
SP Bzianka	3	2,25
SP Głębokie	3	2,00
ZSP Klimkówka	6	5,75
ZSP Królik Polski	7	5,50
ZSP Milcza	5	5,00
ZSP Posada Górna	17	16,25
ZSP Rymanów	20	19,25
ZSP Sieniawa	6	5,33
ZSP Wróblík Szlachecki	6	5,75
ZEAS Rymanów	9	8,50
Razem	82	75,58

**INFORMACJA O SYTUACJI KADROWEJ W SZKOŁACH PODSTAWOWYCH I ODDZIAŁACH PRZEDSZKOLNYCH,
GIMNAZJACH GMINY RYMANÓW ORAZ W LICEUM OGÓLNOKSZTAŁCĄCYM W RYMANOWIE**

Tabela Nr 16

SZKOŁA	LICZBA NAUCZYCIELI					LICZBA ETATÓW NAUCZYCIELI				
	Razem	Stażysta	Kontraktowy	Mianowany	Dyplomowany	Razem	Stażysta	Kontraktowy	Mianowany	Dyplomowany
SP Bzianka	13	-	1	4	8	9,00	-	0,50	2,83	5,67
SP Głębokie	10	-	3	2	5	6,73	-	1,50	1,67	3,56
ZSP Klimkówka	21	-	3	4	14	17,50	-	1,50	3,33	12,67
ZSP Królik Polski	21	-	5	4	12	15,53	-	3,00	2,72	9,81
ZSP Milcza	20	-	3	5	12	16,19	-	0,72	4,47	11,00
ZSP Posada Górna	45	2	6	10	27	38,70	1,61	4,89	7,06	25,14
ZSP Rymanów	64	4	8	13	39	60,08	3,75	6,53	13,00	36,80
ZSP Sieniawa	27	0	5	5	17	24,23	-	3,81	3,89	16,53
ZSP Wróblak Szlachecki	25	3	5	6	11	19,85	2,28	3,42	3,15	11,00
Razem	246	9	39	53	145	207,81	7,64	25,87	42,12	132,18

Sprawozdanie z wysokości średnich wynagrodzeń nauczycieli na poszczególnych stopniach awansu zawodowego w szkołach prowadzonych przez Gminę Rymanów

Tabela Nr 17

Nazwa województwa	podkarpackie			
Nazwa powiatu	krośnieński			
Nazwa gminy	RYMANÓW			
kod TERYT	WK 18	PK 07	GK 08	GT 3

Rok
podlegający
analizie:

2010

Kwota bazowa
(zgodnie z ustawą
budżetową na rok
podlegający analizie)

od dnia 1 stycznia do dnia 31 sierpnia (B1)	od dnia 1 września do dnia 31 grudnia (B2)
2286,75	2446,82

Lp.	Stopnie awansu zawodowego	Wskaźniki określone w art. 30 ust. 3 Karty Nauczyciela	Średnie wynagrodzenie		Średnioroczna liczba etatów ustalana dla okresów obowiązania poszczególnych kwot bazowych		Suma iloczynów średniorocznej liczby etatów i średnich wynagrodzeń, o których mowa w art. 30 ust. 3 Karty Nauczyciela, ustalonych dla okresów obowiązania poszczególnych kwot bazowych 8x(kol. 4x kol.6)+4x(kol.5xkol.7)	Wydatki poniesione w roku na wynagrodzenia w składnikach wskazanych w art. 30 ust.1 Karty nauczyciela	Kwota różnicy (kol. 9 - kol. 8)
			od dnia 1 stycznia do dnia 31 sierpnia (B1xkol.3)	od dnia 1 września do dnia 31 grudnia (B2xkol.3)	od dnia 1 stycznia do dnia 31 sierpnia	od dnia 1 września do dnia 31 grudnia			
1	2	3	4	5	6	7	8	9	10
1	Nauczyciel stażysta	100%	2 286,75	2 446,82	4,46	6,76	147 753,25	149 492,43	1739,18
2	Nauczyciel kontraktowy	111%	2 538,29	2 715,97	31,52	24,85	910 022,62	998 508,28	88 485,66
3	Nauczyciel mianowany	144%	3 292,92	3 523,42	42,62	41,55	1 708 346,41	1 740 103,00	31 756,59
4	Nauczyciel dyplomowany	184%	4 207,62	4 502,15	121,08	128,62	6 391 935,17	6 360 945,35	-30 989,82

INFORMACJA O REALIZACJI BUDŻETU W PLACÓWKACH OŚWIATOWYCH GMINY RYMANÓW

część 1

Tabela Nr 18

PLACÓWKI	SZKOŁA PODSTAWOWA+ GIMNAZJUM + WYPRAWKA SZKOLNA			ODDZIAŁY PRZEDSZKOLNE			DOKSZTAŁCANIE I DOSKONALENIE NAUCZYCIELI		
	PLAN	WYKONANIE	%	PLAN	WYKONANIE	%	PLAN	WYKONANIE	%
SP BZIANKA	645 606,00	645 451,55	99,98	27 336,00	27 335,09	100	3 635,00	3 634,56	99,99
SP GŁĘBOKIE	488 449,00	488 193,43	99,95	29 663,00	29 661,96	100	2 778,00	2 777,45	99,98
ZSP KLIMKÓWKA	1 322 285,00	1 321 982,92	99,98	73 387,00	73 386,35	100	7 721,00	7 719,92	99,99
ZSP KRÓLIK POLSKI	1 100 302,00	1 099 842,88	99,96	73 383,00	73 380,80	100	6 290,00	6 289,05	99,98
ZSP MILCZA	1 161 874,00	1 161 255,49	99,95	71 865,00	71 863,83	100	6 693,00	6 692,65	99,99
ZSP POSADA GÓRNA	2 438 011,00	2 437 539,03	99,98	482 694,00	482 691,46	100	15 647,00	15 645,36	99,99
ZSP RYMANÓW	2 989 188,00	2 988 491,82	99,98	81 631,00	81 629,34	100	20 707,00	20 706,19	100
ZSP SIENIAWA	1 594 255,00	1 593 594,20	99,96	88 624,00	88 621,47	100	8 295,00	8 295,00	100
ZSP WRÓBLIK SZL.	1 197 572,00	1 197 353,99	99,97	75 999,00	75 995,53	100	6 109,00	6 107,75	99,98
RAZEM	12 937 542,00	12 933 705,31	99,97	1 004 582,00	1 004 565,83	100	77 875,00	77 867,93	99,99

INFORMACJA O REALIZACJI BUDŻETU W PLACÓWKACH OŚWIATOWYCH GMINY RYMANÓW

część 2

Tabela Nr 19

PLACÓWKI	LICEUM OGÓLNOKSZTAŁCĄCE+ INTERNAT			ŚWIETLICE SZKOLNE+ SZKOLNE SCHRONISKO + STOŁÓWKI			RAZEM		
	PLAN	WYKONANIE	%	PLAN	WYKONANIE	%	PLAN	WYKONANIE	%
SP BZIANKA	0	0		0	0		676 577,00	676 421,20	99,98
SP GŁĘBOKIE	0	0		0	0		520 890,00	520 632,84	99,95
ZSP KLIMKÓWKA	0	0		0	0		1 403 393,00	1 403 089,19	99,98
ZSP KRÓLIK POLSKI	0	0		0	0		1 179 975,00	1 179 512,73	99,96
ZSP MILCZA	0	0		0	0		1 240 432,00	1 239 811,97	99,95
ZSP POSADA GÓRNA	0	0		438 602,00	438 301,11	99,93	3 374 954,00	3 374 176,96	99,98
ZSP RYMANÓW	1 262 096,00	1 262 091,13	100	353 075,00	353 044,86	99,99	4 706 697,00	4 705 963,34	99,98
ZSP SIENIAWA	0	0		0	0		1 691 174,00	1 690 510,67	99,96
ZSP WRÓBLIK SZL.	0	0		0	0		1 279 680,00	1 279 457,27	99,98
RAZEM	1 262 096,00	1 262 091,13	100	791 677,00	791 345,97	99,96	16 073 772,00	16 069 576,17	99,97

	PLAN	WYKONANIE	%
ZEAS	569 803,00	569 796,77	100
ZEAS "UCZEŃ NA WSI" realizacja poza budżetem	226 049,40	217 917,24	96
ZEAS RAZEM	795 852,40	787 714,01	

PLANY 16 643 575,00 + 226 049,40 ("UCZEŃ NA WSI") = 16 869 624,40

WYKONANIE 16 639 372,94 + 217 917,24 ("UCZEŃ NA WSI") = 16 857 290,18

**ZESTAWIENIE LICZBY UCZNIÓW ODDZIAŁÓW W SZKOŁACH PROWADZONYCH I DOTOWANYCH PRZEZ GMINĘ
RYMANÓW W ROKU SZKOLNYM 2010/2011**

Tabela Nr 20

Klasy łączone:

- SP Bzianka klasy: „0” i I, II i III, IV i V
- SP Głębokie klasy: „0” i I, II i III, IV i V

Nazwa szkoły	liczba uczniów						liczba oddziałów					Liczba uczniów na oddział	
	Kl. „0”	SP	GIM	LO	Ogółem		SP + „0”	GIM	LO	ogółem		2010/11	2009/10
					2010/11	2009/10				2010/11	2009/10		
SP GŁĘBOKIE	15	23	-	-	38	37	4	-	-	4	4	9,5	9,2
SP BZIANKA	9	34	-	-	43	40	4	-	-	4	4	10,7	10,0
ZSP KLIMKÓWKA	17	117	56	-	190	203	7	3	-	10	10	19,0	20,0
ZSP KRÓLIK POLSKI	10	69	38	-	117	123	7	3	-	10	10	11,7	12,3
ZSP MILCZA	12	76	59	-	147	151	7	3	-	10	10	14,7	15,1
ZSP POSADA G. SF RYMANÓW ZDR.	9 83	169 25	95 -	-	273 108	252 106	10 6	5 -	-	15 6	15 6	18,2 18,0	16,8 17,7
ZSP RYMANÓW LO RYMANÓW	26 -	281 -	181 -	- 197	488 197	500 157	14	7 -	- 9	21 9	21 7	23,2 21,9	23,8 22,4
ZSP SIENIAWA SF WISŁOCZEK	16 6	85 8	69	-	170 14	173 13	7 2	4 -	-	11 2	12 2	15,4 7,0	14,4 6,5
ZSP WRÓBLIK SZL.	18	91	56	-	165	167	7	3	-	10	10	16,5	16,7
RAZEM:	221	978	554	197	1950	1922	75	28	9	112	111	17,4	17,3
Niepubliczna Szkoła Podstawowa w Rym. Zdroju - Desznie	7	4	-	-	11	17	2	-	-	2	2	5,5	8,5

- SF Wisłoczek klasy: „0” i I, II i III
- Niepubliczna Szkoła Podstawowa w Rymanowie Zdroju – Desznie klasy: „0” i I, II i III.

7. SPRAWOZDANIE Z DZIAŁALNOŚCI SAMODZIELNEGO PUBLICZNEGO GMINNEGO ZAKŁADU OPIEKI ZDROWOTNEJ W RYMANOWIE

Samodzielny Publiczny Gminny Zakład Opieki Zdrowotnej w Rymanowie prowadzi działalność głównie na rzecz zabezpieczenia zdrowotnego mieszkańców Gminy Rymanów, a swoje przychody realizuje z podstawowej działalności jaką jest świadczenie usług zdrowotnych dla mieszkańców gminy. Świadczenia te finansowane są przez Narodowy Fundusz Zdrowia na podstawie zawartych umów. Zakład świadczy usługi zdrowotne dla pacjentów podstawowej opieki zdrowotnej realizowane przez lekarzy rodzinnych, pielęgniarki i położne środowiskowo – rodzinne, pielęgniarki higieny szkolnej a także porady specjalistyczne ambulatoryjne z zakresu ginekologii, okulistyki i medycyny sportowej oraz świadczenia stomatologiczne i świadczenia gabinetu rehabilitacji zabiegowej. Zakład swoją działalność prowadzi w trzech obiektach: Przychodni Rejonowej w Rymanowie, Wiejskich Ośrodkach Zdrowia w Rymanowie Zdroju i Wróbliku Szlacheckim.

Struktura zatrudnienia przedstawia się następująco :

- 10 lekarzy rodzinnych (w tym 2 na części etatu)
- 3 ginekologów
- 1 okulista
- 2 lekarzy dentystów
- 8 pielęgniarek środowiskowo – rodzinnych (w tym 1 na części etatu)
- 3 położne środowiskowo – rodzinne
- 4 pielęgniarki higieny szkolnej
- 7 pielęgniarek zabiegowych
- 5 laborantów (w tym 2 magistrów – 1 na części etatu)
- 6 fizjoterapeutów (w tym magister)
- 2 pomoce dentystyczne
- 1 rejestratorka ogólna i 1 rejestratorka usług elektronicznych
- 1 kierowca sanitarki

W obsłudze technicznej i gospodarczej oraz administracji zatrudnionych jest 11 pracowników (w tym 2 na części etatu).

W ramach zawartych umów tworzony jest taki dostęp do świadczeń by pacjent nie był odsyłany do kolejki a każdy pilny przypadek przyjmowany był bez oczekiwania.

Struktura zatrudnienia medycznego jak i kwalifikacje osób odpowiadają wymogom stawianym przez Narodowy Fundusz Zdrowia. Wyposażenie w sprzęt i aparaturę medyczną spełnia również wymagane kryteria.

Opieką zdrowotną objęto mieszkańców Gminy Rymanów w liczbie około 14 300 pacjentów, którzy dokonali wyboru lekarza rodzinnego, pielęgniarki i położnej środowiskowo – rodzinnej oraz dzieci i młodzież ze wszystkich typów szkół w liczbie około 1900 .

W okresie całego roku, z porad lekarzy rodzinnych skorzystało 61 283 pacjentów, w tym u 985 wykonano wizyty domowe. W ogólnej liczbie przyjęć – 15.884 porad udzielono dzieciom w tym wykonano 238 wizyt domowych. Dodatkowo w tzw. trybie nagłym udzielono porad zdrowotnych 348 pacjentom z terenu całej Polski przebywającym tymczasowo na terenie Gminy Rymanów.

Ze świadczeń Poradni Ginekologicznej skorzystało 5 001 kobiet, Poradni Okulistycznej 5.525 pacjentów, w tym 729 dzieci, a Poradni Medycyny Sportowej 140 młodych osób uprawiających sport. Z zabiegów w gabinecie rehabilitacji leczniczej skorzystało 726 pacjentów. Pracownia EKG wykonała 2.818 badań, pracownia USG 1.077 badań jamy brzusznej i 1.355 ginekologicznych. Badania spirometryczne wykonano u 53 osób , a u 52 osób badania audiometryczne. Gabinety stomatologiczne udzieliły świadczeń 3.623 pacjentom w tym 1.100 dzieciom.

Laboratorium analityczne przyjęło 10.458 osób, w tym 1.718 dzieci, dla których wykonano łącznie 44.023 analizy. Na przestrzeni roku wydano 3.099 skierowań do poradni specjalistycznych, a 516 pacjentów skierowano na leczenie szpitalne. Karetką własną wykonano 170 transportów chorych do różnych placówek medycznych. Z programu profilaktycznego wczesnego rozpoznawania raka szyjki macicy skorzystało 279 kobiet.

WYKONANIE PRZYCHODÓW I PONIESIONE KOSZTY W 2010 R.

Tabela Nr 21

Lp.	Przychody	Wykonanie zł
A.	Ogółem przychody	3.692.650
I.	Świadczenia zdrowotne na rzecz pacjentów POW NFZ :	3.422.265
II.	podstawowa opieka zdrowotna, specjalistyka, stomatologia, rehabilitacja, profilaktyka, pacjenci innych funduszy	
	Pozostałe świadczenia zdrowotne :	161.690
III.	medycyna pracy, badania laboratoryjne	
	Z innej działalności :	108.695
	czynsze, pozostałe	
B.	Ogółem koszty	3.691.503
C.	Wynik finansowy	1.147

Największy udział w wydatkach stanowią koszty wynagrodzeń pracowniczych wraz z pochodnymi, następnie koszty badań analitycznych i diagnostycznych dla naszych pacjentów wykonanych przez laboratorium własne oraz zakupionych w Uzdrowisku Rymanów S.A., Wojewódzkim Szpitalu Podkarpackim w Krośnie, Pracowni RTG „INTERMED” w Krośnie oraz Laboratorium Analitycznym w Rzeszowie. Kolejne koszty to zakup leków, materiałów medycznych i sprzętu jednorazowego użycia niezbędnych do bieżącego funkcjonowania jednostki .

Znaczącą pozycję w wydatkach stanowią koszty rzeczowe związane z bieżącym utrzymaniem i eksploatacją 3 obiektów w których świadczone są usługi zdrowotne. W 2010 r ze środków własnych zakupiono sprzęt medyczny na kwotę 53.370 zł, sprzęt gospodarczy na kwotę 61.600 zł oraz wykonano prace o charakterze remontowym na kwotę 35.000 zł. W wymienionych kwotach wydatków własnych znaczący udział ma koszt wyposażenia nowego Wiejskiego Ośrodka Zdrowia we Wróbliku Szlacheckim oddanego do użytkowania w dniu 4 maja 2010 r.

W godzinach popołudniowych wynajmowano gabinety lekarskie na działalność medyczną komercyjną dla specjalistów: laryngolog, kardiolog, ortopeda i neurolog. ZOZ świadczył również odpłatne usługi stomatologiczne z uwagi na ograniczenie wielkości kontraktu.

Reasumując wykonanie finansowe i rzeczowe oraz zakres realizowanych świadczeń zdrowotnych dla mieszkańców naszej gminy należy ocenić, że jednostka w 2010 roku funkcjonowała prawidłowo, w sposób rzetelny wykonywała swoje zadania statutowe a także na bieżąco realizowała wszystkie zobowiązania wobec własnych pracowników, jednostek Skarbu Państwa, świadczeniodawców u których nabywała usługi oraz towary. Zakład nie posiada przeterminowanych zobowiązań ani długów finansowych.

Rok 2010 zamknięty został dodatnim wynikiem finansowym.

8. SPRAWOZDANIE Z DZIAŁALNOŚCI GMINNEGO OŚRODKA POMOCY SPOŁECZNEJ W RYMANOWIE

Gminny Ośrodek Pomocy Społecznej jest jednostką organizacyjną gminy. Realizuje zadania zlecone oraz własne z zakresu pomocy społecznej, świadczeń rodzinnych oraz świadczeń alimentacyjnych. Prowadzi postępowania wobec dłużników alimentacyjnych oraz wypłaca dodatki mieszkaniowe dla mieszkańców Gminy Rymanów. Od 2008 roku realizuje Projekt „Czas na aktywność w gminie Rymanów” współfinansowany przez Unię Europejską w ramach PO KL.

W okresie **od 1 stycznia do 31 grudnia 2010r.** na realizację w/w zadań łącznie z kosztami utrzymania ośrodka wydatkowano kwotę **6. 698 003 zł**

w tym:

- | | |
|-----------------------|---------------|
| - dotacja Wojewody | 5.631 268 zł, |
| - dotacja na PO KL | 202 638 zł, |
| - środki własne Gminy | 864 097 zł. |

Środki te rozdysponowano w następujący sposób:

1. Pomoc społeczna

- zasiłki stałe – **126.769 zł**
- zasiłki okresowe – **138.945 zł**
- zasiłki celowe – **93 094 zł** (w tym: 1.500 zł schronienie, 3.090 zł sprawienie pogrzebu, 2.300 zł zdarzenie losowe, 19.050 zł zasiłki przyznane w ramach PO KL – wkład własny)
- zasiłki celowe dla rodzin poszkodowanych w wyniku powodzi – **19.000 zł** (dotacja Wojewody)
- specjalne zasiłki celowe – **44.435 zł** (w tym 5.100 zł to zasiłki przyznane w ramach PO KL – wkład własny)
- składki na ubezpieczenie zdrowotne – **9.613 zł**
- usługi opiekuńcze (25 osób) – **176.360 zł**
/ewidencja księgowa usług opiekuńczych prowadzona jest w gminie/
- Program „Pomoc państwa w zakresie dożywiania” (posiłki, świadczenia pieniężne, doposażenie stołówek) – **266.500 zł** (w tym 215.250 zł – dotacja Wojewody)
- opłata za pobyt w DPS (4 osoby) – **74.064 zł**

- realizacja projektu „Czas na aktywność w Gminie Rymanów” – **202.638 zł** (szkolenia dla 21 osób, poradnictwo prawne, zawodowe i psychologiczne, koszty zatrudnienia dwóch pracowników socjalnych oraz kadry zarządzającej a także inne wydatki związane z zakupem materiałów biurowych, prowadzeniem strony internetowej oraz promocją projektu)
- utrzymanie ośrodka – **556.786 zł** (w tym 204 259 zł - dotacja Wojewody)

2. Świadczenia rodzinne

- zasiłki rodzinne i dodatki do zasiłków rodzinnych – **3.072.066 zł**
- zasiłki pielęgnacyjne – **887.706 zł**
- świadczenia pielęgnacyjne – **318.387 zł**
- jednorazowe zapomogi z tyt. urodzenia dziecka – **170.000 zł**
- składki na ubezpieczenie emerytalno – rentowe – **54.801 zł**
- składki na ubezpieczenie zdrowotne – **5.570 zł**
- wydatki bieżące związane z realizacją świadczeń rodzinnych – **135.089 zł**

3. Fundusz alimentacyjny

- świadczenia z funduszu alimentacyjnego – **265.838 zł**
 - wydatki bieżące związane z wypłatą świadczeń z funduszu alimentacyjnego oraz postępowaniem wobec dłużników alimentacyjnych – **14.906 zł** (w tym 7 975 zł - dotacja Wojewody)

4. Pozostałe zadania

- dodatki mieszkaniowe – **64.436 zł**
 - przeciwdziałanie przemocy w rodzinie – **1.000 zł**

(Szczegółowe dane dotyczące wypłacanych świadczeń dla mieszkańców poszczególnych miejscowości oraz informacja dotycząca działań podejmowanych wobec dłużników alimentacyjnych zawarte są w załączonych tabelach)

Na dzień 31 grudnia 2010 r. do działu pomocy środowiskowej wpłynęło 730 wniosków o pomoc. Realizacja świadczeń z pomocy społecznej związana była z przeprowadzaniem wywiadów środowiskowych oraz prowadzeniem pracy socjalnej w środowisku. Pracownicy socjalni przeprowadzili 868 wywiadów środowiskowych dla potrzeb ośrodka oraz innych instytucji. Wydano 1326 decyzji administracyjnych. Wspólnie z PKPS Krosno w ramach unijnego programu PEAD przekazano dla 1120 najuboższych mieszkańców gminy 53 031 kg żywności.

Zasiłki okresowe przyznawane były na zaspokojenie bieżących podstawowych potrzeb osób i rodzin w wysokości minimalnej tj. 50% różnicy pomiędzy kryterium dochodowym a dochodem. Średni okres wypłaty zasiłku w omawianym okresie sprawozdawczym wynosił 4 miesiące, a średnia wysokość 258 zł miesięcznie. Pomoc okresową przyznawano w szczególności z uwagi na ubóstwo, bezrobocie, długotrwałą chorobę, niepełnosprawność, ochronę macierzyństwa, ochronę wielodzietności, samotne wychowywanie dzieci. Zasiłki celowe (w tym specjalne zasiłki celowe) przyznawano na częściowe pokrycie wydatków związanych z zakupem żywności, środków czystości, opału, leków, przyborów szkolnych, odzieży, opłat mieszkaniowych itp. Średnia wysokość zasiłku celowego dla rodziny wyniosła 350 zł. W 2010 roku z pomocy społecznej (pomoc finansowa, rzeczowa, praca socjalna) skorzystało 403 rodziny.

W okresie od stycznia do grudnia 2010 r. w dziale świadczeń rodzinnych rozpatrzono 1829 wniosków oraz wydano 1842 decyzje administracyjne. W związku z koordynacją systemów zabezpieczenia społecznego 25 spraw przekazano do ROPS Rzeszów. W wyniku prowadzonego postępowania wobec dłużników alimentacyjnych wyegzekwowano kwotę 8 639 zł (zaliczka alimentacyjna) oraz 44 336 zł (fundusz alimentacyjny). Odzyskano też kwotę 15 931 zł świadczeń nienależnie pobranych, którą w części dotyczącej lat ubiegłych tj. 8 168 zł przekazano do budżetu państwa a pozostałą na pomniejszenie wydatków.

POMOC FINANSOWA
udzielona mieszkańcom Gminy w zakresie ustawy o pomocy społecznej oraz ustawy o dodatkach mieszkaniowych

Tabela Nr 22

Lp	Miejscowość	Ogółem	Zasiłek celowy*		Zasiłek celowy specjalny		Zasiłek okresowy		Zasiłek stały		Dodatki mieszkaniowe	
			L. osób	Kwota	L. osób	Kwota	L. osób	Kwota	L. osób	Kwota	L. osób	Kwota
1	Bałucianka	4 700	2	1 300	-	-	2	3 400	-	-	-	-
2	Bzianka	1 623	2	550	1	700	2	373	-	-	-	-
3	Głębokie	20 594	8	3 738	5	2 754	12	9 912	2	4 190	-	-
4	Klimkówka	37 376	13	8 600	12	3 950	19	14 380	4	7 374	1	3 072
5	Królik Polski	10 322	3	2 050	-	-	1	148	2	8 124	-	-
6	Ladzin	1 542	2	300	3	750	1	492	-	-	-	-
7	Łazy	2 031	2	900	-	-	2	1 131	-	-	-	-
8	Milcza	19 890	7	4 700	4	2 467	6	3 507	2	9 216	-	-
9	Posada Górna	55 501	15	13 690	4	2 600	16	19 185	6	20 026	-	-
10	Rudawka Rymanowska	4 440	1	1 700	-	-	1	2 740	-	-	-	-
11	Rymanów	162 063	41	25 246	36	21 054	35	35 711	12	37 404	25	42 648
12	Rymanów Zdrój	39 106	10	4 000	6	2 670	10	9 580	4	12 127	7	10 729
13	Sieniawa	39 200	13	8 880	6	2 640	11	8 696	6	18 984	-	-
14	Wisloczek	4 181	1	650	-	-	1	1 826	-	-	1	1 705
15	Wróblík Królewski	32 337	12	7 450	4	1 480	15	18 358	-	-	5	5 049
16	Wróblík Szlachecki	27 767	6	7 540	10	3 220	5	7 683	2	9 324	-	-
17	Zmysłówka	5 006	3	1 800	1	150	3	1 823	-	-	1	1 233
Ogółem		467 679	141	93 094	92	44 435	142	138 945	40	126 769	40	64 436

* w tym: schronienie – 1 500 zł, sprawienie pogrzebu – 3 090 zł, zdarzenia losowe – 2 300 z

**REALIZACJA PROGRAMU
„Pomoc państwa w zakresie dożywiania”**

Tabela Nr 23

Lp	Miejscowość	Ogółem	Posiłek		Świadczenie pieniężne (zasilek celowy) na zakup żywności		
			Liczba posiłków	Kwota	Liczba rodzin	Liczba świadczeń	Kwota
1	Bałucianka	5 032	1653	4 132	2	12	900
2	Bzianka	12 721	4415	12 121	2	8	600
3	Głębokie	21 659	4419	11 234	12	139	10 425
4	Klimkówka	28 614	8089	19 932	19	116	8 682
5	Królik Polski	16 571	5460	14 246	5	31	2 325
6	Ladzin	1 612	165	412	2	16	1 200
7	Łazy	663	175	438	1	3	225
8	Milcza	13 587	2795	6 987	10	88	6 600
9	Posada Górna	19 040	3062	8 540	15	140	10 500
10	Puławy	260	104	260	-	-	-
11	Rudawka Rymanowska	1 077	131	327	1	10	750
12	Rymanów	53 330	10177	27 305	42	347	26 025
13	Rymanów Zdrój	14 279	4146	10 379	11	52	3 900
14	Sieniawa	13 203	3218	8 328	11	65	4 875
15	Wisłoczek	12 570	2448	6 120	6	86	6 450
16	Wróblík Królewski	14 460	2333	5 760	12	116	8 700
17	Wróblík Szlachecki	13 085	1245	3 185	15	132	9 900
18	Zmysłówka	1 982	253	632	3	18	1 350
Ogółem		243 745	54288	140 338	169	1379	103 407

ZADANIA ZREALIZOWANE W ZAKRESIE USTAWY O ŚWIADCZENIACH RODZINNYCH

Tabela Nr 24

Lp	Miejscowość	Ogółem	<u>Zasiłki rodzinne</u>		Dodatki do zasiłków rodzinnych		Zasiłki pielęgnacyjne		Świadczenia pielęgnacyjne		Jednorazowe zapomogi z tyt. ur. dziecka	
			L. św.	Kwota	L. św.	Kwota	L. św.	Kwota	L. św.	Kwota	L. św.	Kwota
1	Bałucianka	65 745	174	15 064	58	6 180	237	36 261	12	6 240	2	2 000
2	Bzianka	203 614	1023	88 650	752	79 870	24	3 672	49	25 422	6	6 000
3	Głębokie	282 140	1086	94 081	690	73 284	455	69 615	78	40 160	5	5 000
4	Klimkówka	541 289	2652	229 840	1319	140 110	745	113 985	68	35 354	22	22 000
5	Królik Polski	285 946	1636	141 768	756	80 317	237	36 261	30	15 600	12	12 000
6	Ladzin	97 679	496	42 988	249	26 430	81	12 393	23	11 868	4	4 000
7	Łazy	29 230	91	7 866	73	7 780	48	7 344	12	6 240	-	-
8	Milcza	325 193	1583	137 210	749	79 570	450	68 850	54	27 563	12	12 000
9	Posada Górna	480 732	2102	182 223	1307	138 793	652	99 756	73	37 960	22	22 000
10	Puławy	32 929	198	17 193	112	11 900	12	1 836	-	-	2	2 000
11	Rudawka Rym.	23 225	103	8 911	109	11 560	18	2 754	-	-	-	-
12	Rymanów	869 839	3809	330 119	2165	229 984	1311	200 583	141	73 153	36	36 000
13	Rymanów Zdrój	279 643	1236	107 117	630	66 937	514	78 642	31	15 947	11	11 000
14	Sieniawa	308 712	1746	151 317	806	85 627	376	57 528	12	6 240	8	8 000
15	Wisłoczek	111 307	606	52 499	426	45 240	56	8 568	-	-	5	5 000
16	Wróblík Królewski	265 878	1352	117 153	776	82 384	317	48 501	17	8 840	9	9 000
17	Wróblík Szlachecki	213 554	1080	93 642	612	65 023	233	35 649	12	6 240	13	13 000
18	Zmysłówka	31 504	188	16 296	67	7 140	36	5 508	3	1 560	1	1 000
Ogółem		4 448 159	21161	1 833 937	11656	1 238 129	5802	887 706	615	318 387	170	170 000

**ZADANIA ZREALIZOWANE W ZAKRESIE USTAWY O POMOCY
OSOBOM UPRAWNIONYM DO ALIMENTÓW**

Tabela Nr 25

Lp.	Miejscowość	Świadczenia z funduszu alimentacyjnego		
		Liczba rodzin	Ilość świadczeń	Kwota
1	Balucianka	-	-	-
2	Bzianka	1	12	4 800
3	Głębokie	3	29	8 010
4	Klimkówka	5	83	26 382
5	Królik Polski	1	60	15 000
6	Ladzin	-	-	-
7	Łazy	2	28	8 800
8	Milcza	5	97	28 312
9	Posada Górna	4	83	20 580
10	Puławy	-	-	-
11	Rudawka Rymanowska	-	-	-
12	Rymanów	13	362	106 319
13	Rymanów Zdrój	5	75	18 565
14	Sieniawa	1	10	3 000
15	Wisłoczek	-	-	-
16	Wróblík Królewski	3	61	12 630
17	Wróblík Szlachecki	2	36	13 440
18	Zmysłówka	-	-	-
Ogółem		45	936	265 838

DZIAŁANIA PODEJMOWANE WOBEC DŁUŻNIKÓW ALIMENTACYJNYCH

Ustawa z dnia 7 września 2007r. o pomocy osobom uprawnionym do alimentów
(tekst jednolity Dz.U. z 2009r. Nr 1 poz. 7 z późn. zm.)

Tabela Nr 26

L.p.	Nazwa	Liczba
1	Dłużnicy alimentacyjni względem których tut. organ podejmował działania	63
2	Wniosek organu właściwego wierzyciela o podjęcie działań wobec dłużnika alimentacyjnego zam. na terenie Gminy Rymanów	23
3	Informacja do dłużnika o przyznaniu osobie uprawnionej świadczeń z funduszu alimentacyjnego oraz o wysokości zobowiązań dłużnika alimentacyjnego wobec Skarbu Państwa (<i>należności z tytułu wypłaconych osobie uprawnionej świadczeń z funduszu alimentacyjnego, zaliczek alimentacyjnych i należności likwidatora funduszu alimentacyjnego powstałe z tytułu świadczeń alimentacyjnych wypłaconych przed dniem 1 maja 2004r.</i>)	43
4	Informacja do organu właściwego dłużnika o przyznaniu osobie uprawnionej świadczeń z funduszu alimentacyjnego oraz o wysokości zobowiązań dłużnika alimentacyjnego wobec Skarbu Państwa	25
5	Wniosek do organu właściwego dłużnika o podjęcie działań wobec dłużnika alimentacyjnego zam. na terenie innej gminy	24
6	Wezwanie do dłużnika alimentacyjnego w celu przeprowadzenia wywiadu alimentacyjnego oraz odebrania oświadczenia majątkowego	39
7	Pismo do organu właściwego wierzyciela informujące o podjętych działaniach przez tut. organ wobec dłużnika alimentacyjnego oraz o ich efektach	41
8	Pismo organu właściwego dłużnika informujące o podjętych działaniach wobec dłużnika alimentacyjnego oraz o ich efektach	25
9	Pismo do właściwego komornika sądowego zawierające informacje dot. dłużnika alimentacyjnego mające wpływ na skuteczność egzekucji (<i>m.in. podejmowane działania wobec dłużnika, wyniki wywiadu alimentacyjnego, informacje zawarte w oświadczeniu majątkowym</i>)	53
10	Pismo do Powiatowego Urzędu Pracy w Krośnie informujące o potrzebie aktywizacji zawodowej dłużnika alimentacyjnego	9
11	Informacja PUP w Krośnie o podjęciu zatrudnienia przez dłużnika alimentacyjnego za jego pośrednictwem	0
12	Dłużnicy alimentacyjni zatrudnieni w ramach robót publicznych	1
13	Informacja PUP w Krośnie o braku możliwości aktywizacji zawodowej dłużnika alimentacyjnego	4
14	Wniosek do Prokuratury Rejonowej o ściganie dłużnika alimentacyjnego za przestępstwo określone w art. 209 § 1 ustawy z dnia 6 czerwca 1997r. Kodeks karny w przypadku np. <i>uniemożliwienia przez dłużnika alimentacyjnego przeprowadzenia wywiadu alimentacyjnego, odmowy złożenia oświadczenia majątkowego, odmowy zarejestrowania się we właściwym urzędzie pracy, bądź odmowy przyjęcia propozycji zatrudnienia, prac interwencyjnych, robót publicznych, stażu lub przygotowania zawodowego</i>	15

15	Decyzja Starosty w sprawie zatrzymania prawa jazdy dłużnika alimentacyjnego	2
16	Postanowienie Prokuratury Rejonowej informujące o odmowie wszczęcia dochodzenia przeciwko dłużnikowi alimentacyjnemu lub umorzeniu dochodzenia	6
17	Zawiadomienie Prokuratury o przesłaniu do Sądu Rejonowego aktu oskarżenia przeciwko dłużnikowi alimentacyjnemu oskarżonemu na podstawie art. 209 § 1 k.k.	10
18	Wniosek do właściwego Komornika Sądowego o ustalenie adresu dłużnika alimentacyjnego	7
19	Wniosek do Komisariatu Policji o ustalenie adresu zamieszkania lub miejsca pobytu dłużnika alimentacyjnego	5
20	Informacja Komisariatu Policji dotycząca niemożności wskazania adresu dłużnika alimentacyjnego	5
21	Wniosek do Sądu Rejonowego o ustanowienie kuratora dla nieobecnego (<i>dłużnik alimentacyjny nieznanym z miejsca pobytu</i>)	1
22	Postanowienie Sądu Rejonowego o ustanowieniu kuratora dla wnioskowanego dłużnika alimentacyjnego	1
23	Decyzja do dłużnika alimentacyjnego w sprawie zwrotu wypłaconych świadczeń z funduszu alimentacyjnego osobom uprawnionym łącznie z ustawowymi odsetkami <i>w związku z zakończeniem okresu świadczeniowego bądź uchYLENIEM decyzji w sprawie przyznania świadczeń z funduszu alimentacyjnego osobie uprawnionej</i>	42
24	Dłużnicy alimentacyjni wpisani do Centrum Ewidencji Dłużników InfoMonitora	5
25	Upomnienie do dłużnika w związku z nie wywiązywaniem się z terminu spłaty powstałych należności alimentacyjnych	14
26	Tytuł wykonawczy do właściwego urzędu skarbowego	55
27	Wygaśnięcie należności alimentacyjnych z powodu śmierci dłużnika alimentacyjnego	3

9. SPRAWOZDANIE Z DZIAŁALNOŚCI ZAKŁADU GOSPODARKI KOMUNALNEJ W RYMANOWIE

W okresie sprawozdawczym Zakład Gospodarki Komunalnej zajmował się działalnością świadczenia usług komunalnych w zakresie:

- Eksploatacji, utrzymania i konserwacji urządzeń wodociągowych oraz zakupu wody od MPGK Krosno i sprzedaży jej dla mieszkańców Rymanowa, Rymanowa Zdroju, Posady Górnej, Klimkówki, Sieniawy i Głębokiego,
- Eksploatacji, utrzymania i konserwacji urządzeń kanalizacyjnych oraz oczyszczania ścieków w komunalnej oczyszczalni ścieków w Rymanowie,
- Budowy, remontów, odśnieżania, całorocznego utrzymania dróg lokalnych, ulic, placów, chodników i mostów w zleconym zakresie,
- Utrzymania czystości i porządku na terenie Rymanowa i Rymanowa Zdroju,
- Zbiórki i wywozu na składowisko stałych odpadów komunalnych,
- Utrzymania zieleni komunalnej na terenie Rymanowa i Rymanowa Zdroju,
- Realizacji zadań zleconych przez Gminę Rymanów, w tym m. in.:
 - Utrzymania czystości i obsługi szaletów publicznych w Rymanowie i Rymanowie Zdroju,
 - Utrzymanie czystości i porządku oraz bieżącej konserwacji komunalnej zasobów mieszkaniowych w zleconym zakresie,
 - Prowadzenie przechowalni dla bezdomnych psów wylapywanych na terenie Gminy Rymanów.

1. W zakresie eksploatacji sieci wodociągowej w Rymanowie, Rymanowie Zdroju, Posadzie Górnej, Klimkówce, Głębokiem i Sieniawie nadal największym problem były straty wody na sieci. W okresie sprawozdawczym zakupiono od MPGK w Krośnie 146 tys.m³ wody, z czego sprzedano mieszkańcom naszej gminy 105 tyś. m³. Wynika zatem, iż strata na wodociągu wynosi 41 tys. m³. Tegoroczny ubytek na wodociągu w porównaniu z rokiem ubiegłym jest porównywalny i wynosi 28 %, (25 % - 2009 r., 46% -2007 r.), natomiast w stosunku do lat ubiegłych jest znacznie mniejszy. Główne przyczyny straty wody to:

- awarie - problemy z ustaleniem miejsca wystąpienia – **12 szt.**
- kradzieże z hydrantów,
- kradzieże wody miejskiej z wewnętrznej instalacji domowej – **8 szt.**
- nielegalne przyłącza wodociągowe – **5 szt.**
- uszkodzenia i błędy wodomierzy,
- nieodpowiedni dobór wodomierzy do rzeczywistych przepływów,
- konieczność wykonania badań kompleksowych jakości wody.

Zostało przyłączonych do sieci wodociągowej **25 szt.** nowych przyłączy o łącznej długości **944 mb.**

W celu poprawy sytuacji na wodociągu została zakupiona kolejna partia wodomierzy odpornych na pole magnetyczne w ilości 400 szt. Dodatkowo każdy z wodomierzy wyposażony jest w możliwość zamontowania nakładki radiowej, która przyczyni się w przyszłości do sprawniejszego i bardziej mobilnego odczytu wodomierzy.

Do zadań pracowników Zakładu należy również kontrola sieci i instalacji wewnętrznych w budynkach mieszkalnych i obiektach użyteczności publicznej. W roku sprawozdawczym Zakład Gospodarki Komunalnej skontrolował około **180 budynków**, z czego w **28 budynkach** okazało się, że występują nieprawidłowości co do sposobu pobierania wody z wodociągu miejskiego.

Aby poprawić skuteczność wykrywania awarii na wodociągu komunalnym należy zakupić specjalne urządzenia takie jak: gomofony lub korelator do szybkiego wykrywania i lokalizacji awarii. Niestety za względu na duże koszty w/w urządzeń Zakład próbuje pozyskać środki z Unii Europejskiej na zakup tych urządzeń.

W okresie wiosenno - letnim do Zakładu została zakupiona koparko - ładowarka **firmy JCB** za kwotę **259.860,00 zł** brutto, która w dużym stopniu ułatwiła pracę na wodociągu podczas usuwania awarii i wykonywania przyłączy.

2. W okresie sprawozdawczym zostało oczyszczonych 576 tys. m³ ścieków w tym 444,4 m³ zafakturowano.

Na bieżąco wykonywane były przeglądy i naprawy urządzeń stanowiących wyposażenie oczyszczalni oraz przeglądy i konserwacja sieciowych przepompowni ścieków.

Dużym problem jest nadal odprowadzanie wód opadowych z budynków mieszkalnych do kanalizacji sanitarnej, co stanowi znaczny problem technologiczny jak i kosztowy funkcjonowania oczyszczalni ścieków. Pracownicy Zakładu dokonali kilkunastu kontroli w tym zakresie, podczas których stwierdzono powyższy precedens. Ponadto zaobserwowano następujące nieprawidłowości w funkcjonowaniu kanalizacji sanitarnej:

- odwadniania pól i łąk przez otwieranie włączów studzienek kanalizacyjnych przy dużych opadach deszczu,
- infiltracja do sieci kanalizacyjnej,
- zagniwanie ścieków – wyższe koszty oczyszczenia; konieczność większego napowietrzania ścieków (koszt prądu oraz koszty środków chemicznych (PIX),
- zwiększenie ilości różnych odpadów stałych w ściekach zwłaszcza odpadków poubojowych z drobiu (szczególnie w miejscowościach Milcza, Wróblík Szlachecki i Wróblík Królewski).
- osad - brak zadaszzonego składowiska - trudności w stabilizacji z powodu dużego rozwodnienia osadu sprasowanego (znacznie większe koszty w jego zagospodarowaniu oraz problemy transportowe),

- odprowadzanie gnojowicy i odprowadzanie ścieków poza pomiarami,
- kradzieże włazów żeliwnych ze studzienek - zagrożenie dla bezpieczeństwa.

Do sieci kanalizacji sanitarnej zostało przyłączonych **104 szt.** nowych przyłączy o łącznej długości **1.578 mb.**

W roku sprawozdawczym podczas realizacji inwestycji prowadzonej przez Gminę Rymanów - „Budowa sieci kanalizacji sanitarnej w m. Bzianka” zostały przekazane do Zakładu następujące urządzenia celem ułatwienia i usprawnienia eksploatacji kanałów:

- Kamera inspekcyjna do penetracji kanałów sanitarnych do średnicy od Ø 160 do Ø 400 mm. Kamera ułatwi lokalizację awarii na ciągach kanalizacyjnych.
- Agregat prądotwórczy Andoria o mocy 68 kW, który umożliwi przepompowanie ścieków w sytuacji braku dostawy prądu elektrycznego.

W październiku 2010 r. został zakupiony samochód dostawczy na oczyszczalnię ścieków **Fiat Doblo Max** z 2005 r, który z pewnością ułatwi przemieszczanie się pracowników po terenie, a w szczególności pomiędzy przepompowniami ścieków zlokalizowanymi na terenie gminy, które niestety wymagają częstych przeglądów i napraw – **94 szt.**

3. W zakresie zbiórki odpadów komunalnych Zakład wykonał następujące zadania:

- Zostało zebranych **11 t** elektrośmieci (pralki, zamrażarki, odkurzacze, telewizory),
- Zostało zebranych **87 t** szkła,
- Zostało zebranych **53,19 t** tworzyw sztucznych (pety),
- Zostało zebranych **7,8 t** makulatury,
- Zostało zebranych **3,56 t** odpadów wielkogabarytowych, które zostały odtransportowane na składowisko do Dukli,
- Zakład już drugi sezon odbiera popiół węglowo - drzewny od mieszkańców.

W 2010 r. zebrał ok. **20 ton,**

- Odpady niesegregowane w ilości **2.629,8 ton** – dostarczono na składowiska do Zagórza (m. Średnie Wielkie). W wyjątkowych przypadkach, np. złe warunki pogodowe, na składowisko w Dukli.

Widać zatem, że w okresie sprawozdawczym ilość zebranych odpadów wtórnych jest coraz to wyższa, natomiast ilość odpadów niesegregowanych utrzymuje się na poziomie roku ubiegłego.

Obecnie odpłatność miesięczna od każdej osoby w gospodarstwie domowym za nieczystości stałe wynosi **4,90 zł (netto).**

Odpłatność od jednego miejsca noclegowego w przypadku właścicieli gospodarstw agroturystycznych wynosi **2,45 zł (netto).**

Średnia ilość osób płacących za odbiór odpadów stałych z terenu gminy wynosi **13.042,72**. Średnia ilość osób wnoszących opłatę z terenu gminy z uwzględnieniem agroturystyki (**268,09**) wynosi **13.310,81 osób**.

W okresie sprawozdawczym zostało podpisanych **45** nowych umów na wywóz i unieszkodliwianie odpadów komunalnych oraz **3** umowy sezonowe.

W okresie sprawozdawczym rzeczywista ilość wywiezionych odpadów komunalnych oraz związane z tym koszty wywozu kontenerów (dotyczy zabudowy wielorodzinnej - wspólnoty mieszkaniowe, Krośnieńska Spółdzielnia Mieszkaniowa) w stosunku do faktur, które zostały wystawione przez Zakład na podstawie liczby mieszkańców, wykazują znaczną różnicę. Koszt wywozu odpadów stałych dla wszystkich wspólnot na terenie Gminy Rymanów wyniósł **94.805,69 zł.**, z czego zafakturowano na podstawie liczby mieszkańców kwotę **27.075,11 zł.** Różnica to **57.237,18 zł.** Z powyższych danych wynika, że mieszkańcy terenów zabudowy wielorodzinnej ponieśli 30 % kosztów wywozu nieczystości stałych w porównaniu z kosztami rzeczywistymi. Oznacza to, że 70 % tych kosztów pokrył ZGK.

Odpłatność za składowanie odpadów niesegregowanych wynosi:

- Dukla - **230 zł** za tonę (netto)
- Średnie Wielkie - gmina Zagórz – **199** za tonę (netto), w tym opłata za składowanie - **104 zł**

Zakład podjął wiele akcji mających na celu poprawę gospodarowania odpadami na terenie Gminy Rymanów. Jedną z nich była zbiórka makulatury przy okazji obchodów „DNIA ZIEMI”. Zainteresowanie mieszkańców tą akcją było duże. Zebrano aż **5,6 t** makulatury. Za 10 kg oddanej makulatury mieszkańcy otrzymywali 1 sadzonkę drzewka.

4. Remont i utrzymanie dróg gminnych

- w zakresie remontów realizowane były zadania określone przez pracowników Gminy – remonty dróg gminnych oraz chodników przy drogach w Rymanowie i Rymanowie Zdroju,
- w zakresie zimowego utrzymania Zakład odśnieżał i utrzymywał drogi w następujących miejscowościach: Łazy, Rymanów – Posada Dolna, Rymanów Zdrój - Deszno, Posada Górna, Bałucianka, Królik Polski, Bzianka, Milcza, Wróblík Szlachecki, Bzianka,
- w okresie jesiennym w wyniku przetargu został zakupiony pojazd specjalistyczny – zamiatarka **firmy Johnson**, która z pewnością w okresie wiosennym ułatwi utrzymanie w czystości dróg i chodników na terenie Gminy. Powyższa zamiatarka ma również możliwość zamontowania pługa do odśnieżania śniegu, co wspomogę szybkie reagowanie przy dużych opadach śniegu – cena **111 tys. zł**,
- dodatkowo została zakupiona samojezdna ręczna odśnieżarka do śniegu **firmy Simplicity L1730 EX**, która świetnie nadaje się do odśnieżania trudno dostępnych miejsc na terenie Rymanowa i Rymanowa Zdroju – cena **7,5 tys. zł**.

5. utrzymanie czystości oraz dbanie o zieleń miejską

- ulice i place gminne w Rymanowie i Rymanowie Zdroju - zadania określone na bieżąco przez pracowników Gminy,
- w trakcie sezonu zwiększona została częstotliwość koszenia terenów zielonych.

Zakład zakupił następujące urządzenia służące do usprawnienia prac przy utrzymaniu zieleni miejskiej:

- Kosa spalinowa Kawasaki KBH48A – **1771 zł**,
- Kosa spalinowa STIHL FS250 – **1989 zł**,
- Dmuchała ogrodowa STIHL BG56D – **940 zł**,
- Odkurzacz spalinowy STIHL SH86D – **1180 zł**,

6. Działalność pomocnicza zakładu

Na potrzeby działalności podstawowej prowadzona jest działalność pomocnicza, w ramach której zakład wykonuje:

- Usługi transportowe (samochód dostawczy i ciężarowy),
- Usługi sprzętowe (koparko – ładowarka),
- Usługi warsztatowe (mechaniczne, szklarskie, ślusarskie, tokarskie),
- Usługi wodno - kanalizacyjne (wykonywanie przyłączy wod - kan).

W okresie sprawozdawczym wykonano ocieplenie frontowej ściany budynku - warsztatów Zakładu. Powyższe prace zostały wykonane nakładem własnych sił.

Zamontowany został monitoring całego terenu Zakładu.

7. Zatrudnienie i wynagrodzenie.

- Zatrudnienie w okresie sprawozdawczym wyniosło **54** osoby mające umowy o pracę oraz **2** osoby zatrudnione na umowę zlecenie (obsługa szaleatów publicznych).

W okresie znacznego nasilenia robót stosowano zatrudnienie na czas określony lub na umowę o dzieło.

Zakład złożył wniosek do Powiatowego Urzędu Pracy celem zatrudnienia bezrobotnych w Zakładzie. Po rozpatrzeniu wniosku zostało przyznanych 4 pracowników na okres 6 miesięcy do prac przy utrzymaniu zieleni miejskiej, gdzie 90 % kosztów związanych z zatrudnieniem pracowników bezrobotnych pokrywał Powiatowy Urząd Pracy w Krośnie.

- Wynagrodzenie – średnie miesięczne brutto **2.522,36 zł**.

10. INFORMACJA Z DZIAŁALNOŚCI REFERATU SPRAW OBYWATELSKICH

Widencja ludności.

Decyzje administracyjne dotyczące zameldowania i wymeldowania z miejsca pobytu stałego	- 4
2. Ilość wydanych zaświadczeń z zakresu informacji adresowych dla Policji, Prokuratury, ZUS, KRUS, Urzędu Skarbowego, WKU, CBA, GOPS itp.	- 658
3. Sporządzono zestawienie zbiorcze o ludności zameldowanej na pobyt czasowy ponad 3 miesiące w gminie i mieście dla celów statystycznych na dzień 31 grudnia	- 4
4. Sporządzono wykazy zgonów dla Urzędu Skarbowego i SPG ZOZ	- 12
5. Sporządzono spisy wyborców na wybory do Rad Gmin, Burmistrza Gminy, Prezydenta RP i Senatora RP	- 5
6. Zameldowano spoza terenu gminy	- 130
7. Wymeldowano poza teren gminy	- 121
8. Zameldowano cudzoziemców (pobyt czasowy)	- 4
9. W ramach gminy przemeldowano na inny adres	- 126
10. Zameldowano na pobyt czasowy do 3 miesięcy	- 9
11. Zameldowano na pobyt czasowy powyżej 3 miesięcy	- 157
12. Wymeldowano z pobytu czasowego powyżej 3 miesięcy	- 31
13. Założono dla noworodków karty mieszkańca	- 178
14. Odnotowano w kartotekach osobowych małżeństw	- 176
15. Odnotowano w kartotekach osobowych zgonów	- 147

16. Ruch naturalny i meldunkowy ludności:

Miejscowość	Urodzenia	Zgony	Przyrost naturalny	Saldo migracji stałej	Ludność	
					Ogółem	W tym do 18 lat
<i>rok 2010</i>					<i>stan na 31-12-2010</i>	
Bałucianka	2	1	+1		136	32
Bzianka	5	6	-1		588	113
Głębokie	8	6	+2		734	145
Klimkówka	25	12	+13		1891	392
Królik Polski	12	3	+9		789	184
Ladzin	4	4	0		471	66
Łazy	0	3	-3		111	24
Milcza	17	12	+5		1.058	219
Posada Górna	23	17	+6		1.659	352
Puławy	1	0	+1		143	28
Rudawka Rymanowska	0	1	-1		37	7
Rymanów	31	38	-7		3.714	701
Rymanów-Zdrój	11	11	0		1.446	265
Sieniawa	10	7	+3		1.107	232
Wisłoczek	4	2	+2		175	65
Wróblak Królewski	8	13	-5		805	156
Wróblak Szlachecki	16	11	+5		994	207
Zmysłówka	1	0	+1		101	21
Razem:	178	147	+31	+9	15.959	3.209

Tabela Nr 27

okumenty stwierdzające tożsamość.

1. Ilość wydanych dowodów osobistych - 683
2. Przyjęcie zgłoszeń imprez artystycznych i rozrywkowych - 7
3. Przyjęcie decyzji w sprawie udzielenia zezwoleń na przeprowadzenie zbiórek publicznych. - 7

Sprawy wojskowe, obronność kraju.

1. Rejestracja i pobór:

- przekazano Powiatowej Komisji Poborowej i Powiatowej Komisji Lekarskiej w Krośnie wykazy poborowych rocznika 1991 oraz roczników starszych,
- w miesiącu czerwcu Z-ca Kierownika USC uczestniczył w pracach Powiatowej Komisji Poborowej w Krośnie,
- dla wszystkich poborowych mężczyzn i kobiet rocznika 1991 dokonano wpisów do kart osobowych mieszkańców (seria i numer książeczki wojskowej).
- Sporządzono rejestry osób objętych rejestracją osobo dla mężczyzn i kobiet rocznika 1992.

2. Świadczenia osobiste i rzeczowe na rzecz obronności kraju:

- wydano 5 decyzji w sprawach świadczeń osobistych i rzeczowych

3. Uzupełnianie sił zbrojnych:

- opracowano nowy plan Akcji Kurierskiej na teren gminy Rymanów.

Obrona cywilna.

1. Sprawy organizacyjne i normatywne:

- opracowano plan zamierzeń obronnych i obrony cywilnej na rok 2010,

2. Planowanie OC i ratownictwo:

- uaktualniono plan obrony cywilnej Gminy,
- Sporządzono nowy „Plan Ochrony Zabytków na wypadek konfliktu zbrojnego i sytuacji kryzysowych”.

3. W zakresie szkolenia i ćwiczeń:

- pracownik ds. OC wziął udział w 1 szkoleniach zbiorowym organizowanym przez Urząd Powiatowy w Krośnie.
- przeprowadzono trening Akcji Kurierskiej zorganizowany przez Wojskową Komendę Uzupełnień w Jaśle – trening miał charakter aplikacyjny.
- w miesiącu wrześniu 2010 r. przeprowadzono ćwiczenia Akcji Kurierskiej.
- opracowano plan szkolenia obronnego i OC na rok 2010.
- w miesiącu październiku 2010 przeprowadzono trening systemu wczesnego ostrzeżenia i alarmowania z użyciem syren alarmowych.

11. INFORMACJA Z DZIAŁALNOŚCI URZĘDU STANU CYWILNEGO

1. Ilość sporządzonych aktów stanu cywilnego:	
- urodzenia	- 21
w tym transkrypcja aktów zagranicznych	- 21
- małżeństwa	- 121
w tym transkrypcja aktów zagranicznych	- 11
- zgony	- 83
w tym transkrypcja aktów zagranicznych	- 1
2. Ilość wydanych zaświadczeń o zdolności prawnej do zawarcia małżeństwa (za granicą)	- 8
3. Ilość wydanych zaświadczeń stwierdzających brak okoliczności wyłączających zawarcie małżeństwa	- 94
4. Ilość zawartych małżeństw z cudzoziemcami	- 1
5. Korespondencja z Ambasadami RP i Konsulatami RP w sprawach USC	- 5
6. Ilość wydanych decyzji administracyjnych w sprawach:	
- skrócenia okresu wyczekiwania na zawarcie związku małż.	- 3
- transkrypcji aktów zagranicznych	- 33
- sprostowania lub uzupełnienia aktów s.c.	- 48
- odtwarzania aktów	- 0
- zmiany imion lub nazwisk	- 5
7. Ilość wydanych odpisów aktów stanu cywilnego:	
- urodzenia	- 696
w tym odpisów zupełnych	- 29
- małżeństw	- 666
w tym odpisów zupełnych	- 10
- zgonów	- 276
w tym odpisów zupełnych	- 1
- ilość wydanych zaświadczeń o zaginięciu lub zniszczeniu księgi	- 10
8. Wzmianki w aktach stanu cywilnego na podstawie decyzji uprawnionych organów	- 71
9. Zawiadomienia o przypiskach wysłane do innych USC i przypiski wykonane w księgach własnych	- 816
10. Przypiski dokonane w aktach stanu cywilnego na podstawie zawiadomień z innych USC	- 381
11. Odpisy aktów stanu cywilnego wysłane w celach meldunkowych i d.o.	- 329
12. Sporządzono testamenty	- 3
13. Przekazano do Sądu Rejonowego testamenty dot. osób zmarłych	- 7

12. INFORMACJA Z DZIAŁALNOŚCI GMINNEGO OŚRODKA KULTURY W RYMANOWIE

GOK prowadzi działalność przede wszystkim kulturalną. Zajmuje się również informacją z zakresu turystyki oraz promocją gminy. W omawianym okresie prowadził zróżnicowane formy działalności. Był głównym organizatorem wielu imprez o różnorodnym charakterze i kierowanych do różnych grup odbiorców. Organizował również imprezy przy współudziale innych jednostek i organizacji społecznych.

Dla dzieci i młodzieży zorganizowano wiele imprez, konkursów i eliminacji gminnych. Najważniejsze z nich to:

- Karnawałowy Bal Przebierańców
- Akcja „Zima” - zajęcia świetlicowe w Domu Kultury
- Konkurs Talentów Przedszkolnych „O nagrodę Pluszowego Misia”
- Konkurs Recytatorski „Tropem Współczesnej Poezji” - eliminacje gminne
- Konkurs Polskiej Poezji Patriotycznej – eliminacje gminne
- Turniej Wiedzy Ekologicznej - z UG, PZW, Nadleśnictwem, PZŁ – konkurs plastyczny: rysunek i makieta, praca pisemna na wybrany temat, konkurs wiedzy
- Bieg do Źródeł z T S „Tytus”
- „Wakacyjna świetlica” w Domu Kultury w Rymanowie
- Konkurs Polskiej Pieśni Patriotycznej – eliminacje gminne
- Konkurs Literatura i dzieci „Uśmiechnij się”- plastyczny, piosenka, recytatorski – eliminacje gminne i rejonowe
- Podkarpacki Konkurs Poezji Religijnej – eliminacje rejonowe
- Przegląd Filmów Dziecięcych – konkurs plastyczny i na recenzję filmową
- Konkurs piosenki „Aleją gwiazd”
- Konkurs plastyczny z okazji 200 rocznicy urodzin Fryderyka Chopina
- „Moje Boże Narodzenie” – konkurs plastyczny – eliminacje gminne
- Międzynarodowy Konkurs Szopek Bożonarodzeniowych połączony z wystawą – eliminacje gminne

W okresie letnim zorganizowano dla dzieci w Rymanowie Zdroju 2 spektakle teatralno - operetkowe „Chopin w krainie baśni”, „Muzyczny wehikuł czasu”

Ponadto GOK kopiuje i przesyła do szkół wiele regulaminów konkursowych, których organizatorami są różne placówki. Są to konkursy w których nie należy przeprowadzać eliminacji gminnych – GOK pełni tutaj rolę pośrednika pomiędzy organizatorem, a szkołami w naszej Gminie.

Podobnie, jak w minionych latach GOK organizował imprezy kierowane do wszystkich mieszkańców gminy, niekiedy z organizacjami społecznymi i innymi instytucjami. Należy tu wymienić:

- IX Gminny Konkurs Wielkanocny połączony z wystawą prac konkursowych oraz prezentacją potraw wielkanocnych
- Dzień Kobiet
- **Dni Rymanowa i Rymanowa Zdroju**
- koncert zespołu „Grupa Operacyjna” podczas Wojewódzkich Zawodów Młodzieżowych Drużyn Pożarniczych

Ponadto w samym **Rymanowie Zdroju** dla wszystkich mieszkańców Gminy oraz przebywających w uzdrowisku turystów i kuracjuszy zorganizowano:

- Koncerty pod nazwą „Zdrojowe Spotkania Pokoleń” prezentowane przez ZSP w Sieniawie, Króliku Polskim, Posadzie Górnej, Klimkówce, Milczy, Rymanowie, Wróbliku Szlacheckim - w maju i czerwcu
- Festyn Promocyjny „To Już Lato”
- Koncert zespołu „Karczmarze”
- Dwukrotnie trzydniowy koncert operowo- operetkowy:
 - I - „Na Wiedeńskim balu czyli opera operetka na wesoło”, „Bardzo straszny dwór, czyli opera i pieśń po polsku”, „Tańce w operze i plenerze czyli muzyka z przytupem”,
 - II – „Wielkie pasje Fryderyka Chopina”, „Muzyczne podróże przez kultury i epoki czyli cała prawda o związkach damsko-męskich”, „Nie ma miłości bez zazdrości”
- Koncert zespołu „Jagódki” z Pruszcza Gdańskiego
- „Spotkanie z piosenką”
- Koncert piosenki francuskiej
- Koncerty (5 dni) pianisty z Getheborga
- Wieczór Opery i Operetki - z UG
- X Rymanowskie Spotkania Orkiestr Dętych (ze Starostwem Powiatowym i UG)
- V „Wesele Podkarpackie” podczas którego 9 zespołów z Województwa Podkarpackiego zaprezentowało inną część obrzędu weselnego.
- Regionalny Przegląd Kapel Ludowych „Koncert na dwa świerszcze i kapele”
- Międzynarodowy Wyścig Kolarski o „Puchar Uzdrowisk Karpackich” - z UG i Spółką „DUO CIRCULI”

- Podkarpacka Biesiada z Radiem Rzeszów w Rymanowie Zdroju, które na żywo relacjonowało imprezę w Rymanowie Zdroju i promowało Uzdrowską Gminę Rymanów
- Koncerty zespołu „Studio 117” z Odessy (koncertował przy Zielonym Doku oraz przy sanatorium „STOMIL”)
- „Muzyczne Pożegnanie Lata”
- Koncert Zespołu „Diamond Duo”

Przy organizacji imprez w Rymanowie Zdroju wspomagała nas Ochotnicza Straż Pożarna z Rymanowa Zdroju-Deszna, Rymanowa i Rymanowa-Posady Dolnej oraz Uzdrowska Ochotnicza Straż Pożarna.

Organizowano i obsługiwano również **imprezy okolicznościowe i święta państwowe** takie jak:

- Spotkanie Opłatkowe dla członków kapeli i orkiestry dętej oraz osób aktywnie współpracujących z GOK
- Uroczystość wręczenia medali dla par małżeńskich z okazji Złotych Godów – z USC
- Rocznica Uchwalenia Konstytucji 3 Maja w Klimkówce o zasięgu powiatowym
- Święto Niepodległości 11 Listopada
- 20 lecie odrodzonego samorządu gminnego
- Z okazji roku Chopinowskiego zorganizowano wspólnie z ZSP w Posadzie Górnej wieczór muzyczny „Spotkanie z Chopinem” z udziałem pianisty z Gethegorga
- Misterium Oazowe „Bóg jest miłością”

Dla zainteresowanych zorganizowaliśmy warsztaty plastyczne – „Ozdoby z masy Fimo”

Przy GOK działają:

- ❖ 2 grupy tańca nowoczesnego
- ❖ 3 grupy tańca towarzyskiego
 - wymienione grupy prezentowały swoje umiejętności podczas Dnia Kobiet i Dnia Dziecka, Festynu Promocyjnego „To już lato” oraz na innych imprezach
- ❖ sekcja szachowa
- ❖ sekcja plastyczna
- ❖ Rymanowska Orkiestra Dęta
- ❖ sekcja muzyczna przy orkiestrze dętej
- ❖ Kapela Ludowa „Rymanowianie”
- ❖ Zespół Obrzędowy „Rymanowianie” przedstawiający „Wesele z okolic Rymanowa”

- ❖ Zespół „Sieniawczanie”
- ❖ Z GOK ściśle współdziałają też Koła Gospodyń Wiejskich
- ❖ Kapela Podwórkowa „**Rymanowska Ferajna**”

Działająca przy GOK **Rymanowska Orkiestra Dęta** koncertowała podczas wielu imprez i uroczystości odbywających się na terenie naszej gminy i nie tylko:

- ✓ Rocznicy Uchwalenia Konstytucji 3 Maja i Święta Niepodległości 11 Listopada
- ✓ Św. Floriana
- ✓ Procesji Bożego Ciała w Sieniawie - Głębokiem i Rymanowie
- ✓ Rymanowskich Spotkań Orkiestr Dętych
- ✓ Wykonywała kolędy w kościele w Rymanowie Zdroju i Rymanowie, Sieniawie i Głębokiem
- ✓ 650 - Lecia Jaćmierza

Działająca przy GOK **Kapela Ludowa „Rymanowianie”** koncertowała bardzo często podczas imprez organizowanych przez GOK (szczególnie w Rymanowie Zdroju) oraz inne instytucje i organizacje. Poza gminą kapela występowała: w Olchowcu, Bóbrce, Tarnowcu, Jaćmierzu, Boguchwale, Giedlarowej, Wólce Podleśnej, Łękach Dukielskich, Jasionce oraz zaprzyjaźnionych Kračunovcach na Słowacji i w Budapeszcie. Kapela koncertowała również dla rodziców z powiatu krośnieńskiego, którzy mieli trzech i więcej synów w służbie wojskowej

W bieżącym roku zawiązała się Kapela Podwórkowa „**Rymanowska Ferajna**”, która z dużym powodzeniem koncertowała w Rymanowie Zdroju, a także podczas Dni Rymanowa i Rymanowa Zdroju.

Zespół Obrzędowy „Rymanowianie”, który ma w swoim repertuarze „Wesele z okolic Rymanowa” prezentował „Zmówiny” podczas „Wesela Podkarpackiego” w Rymanowie Zdroju.

Działające na terenie naszej gminy KGW pod patronatem GOK prezentowały się na:

- Imprezach organizowanych przez GOK w Rymanowie Zdroju
- Dożynkach Powiatowych w Dukli – KGW Głębokie
- W konkursie „Wokół wigilijnego stołu” w Jasionce potrawy wigilijne prezentowało KGW Bzianka

Z uwagi na remont kina przez okres 7 miesięcy zrealizowano w **Kinie „Sokół”** 28 seansów filmowych z łączną liczbą widzów -1461. Największą popularnością cieszyły się filmy dla dzieci i młodzieży.

GOK nagłaśniał również wiele imprez organizowanych przez inne instytucje. Były to: Wojewódzkie Zawody Młodzieżowych Drużyn Pożarniczych, 620 lecie Deszna, Zawody Piłki Nożnej o Puchar Burmistrza, Dni Pamięci o Społeczności Żydowskiej Rymanowa, a także niektóre imprezy organizowane przez Przedszkole Św. Józefa oraz PSOOU (m. in. Jasełka) oraz plenerowe imprezy organizowane przez Zespół Placówek Specjalnych w Rymanowie Zdroju.

W bieżącym roku wystąpiono, wspólnie z Urzędem Gminy, o nadanie kilku osobom odznaczeń „Zasłużony dla Kultury Polskiej”. Nagrody zostały wręczone podczas spotkania w Muzeum Historycznym w Dukli zorganizowanego z okazji Dnia Działacza Kultury. Odznakę przyznano pani Marii Przybylskiej z Rymanowa

W 2010 roku w ramach działania 4.1/413 Wdrażanie lokalnych strategii rozwoju do LGD „Dorzecze Wisłoka” złożono 2 projekty: „Poznajemy sąsiadów – promocja gmin zrzeszonych w LGD” oraz „Świadkowie historii – wielokulturowość w dolinie Taboru i Wisłoka”. Na ten ostatni, podpisano umowę o dofinansowanie i będzie realizowany w 2011 roku.

W ramach Programu Odnowy i Rozwoju Wsi złożono projekt pn.: „Wyposażenie Gminnego Ośrodka Kultury w sprzęt do organizacji imprez”.

Jedną z ważnych form działalności GOK-u było wynajmowanie sali na organizację wesel, zabaw, zebrań, szkoleń oraz prezentację wybranych produktów przez różne firmy. GOK prowadzi również wypożyczalnię naczyń.

Powyższe formy działalności GOK są m.in. źródłem pozyskiwania dochodów własnych.

Innym źródłem pozyskiwania dochodów jest sprzedaż przewodników, map, pocztówek, biletów dla firm przewozowych, itp. w BIT.

Zwracaliśmy się również do wielu firm o sponsoring.

Biuro Informacji Turystycznej stanowi nieodłączną i wzajemnie uzupełniającą się część Gminnego Ośrodka Kultury. Głównym celem działania **Biura Informacji Turystycznej** jest promocja Rymanowa i okolic oraz informacja turystyczna dla przebywających na naszym terenie kuracjuszy, turystów i mieszkańców.

Swoje zadania BIT w 2010 roku realizowało poprzez:

1. Udzielanie na bieżąco informacji nt.

- bazy noclegowej i gastronomicznej
- komunikacji połączeń autobusowych, busów i pociągów, szczególnie dla kuracjuszy i turystów
- okolicznych tras rowerowych, spacerowych
- obiektów sportowych i rekreacyjnych
- atrakcji w okolicy i regionie
- organizowanych imprez

- twórców ludowych i artystów.

2. Udział w Targach Turystycznych, m.in. poprzez przekazywanie materiałów promocyjnych,

- **Międzynarodowe Targi Turystyczne Wrocław** - 12-14 lutego 2010 /Uzdrowisko/
- **Na Styku Kultur w Łodzi** - 26-28 lutego 2010 /PROT/
- **Międzynarodowe Targi Turystyki „Glob” Katowice** - 26-28 marzec 2010 /Uzdrowisko/
- **Krakowski Salon Turystyczny** - 9 kwietnia 2010 /BIT/
- **Gdańskie Targi Turystyczne** - 16-18 kwietnia 2010 /PROT/
- **Międzynarodowe Targi Turystyki i Wypoczynku Warszawa „Lato 2010”** – 23 -25 kwiecień 2010. /BIT/
- **Targi TT Warsaw** – 23 -25.09 2010 /PROT/
- **Tour Salon 2010”** w Poznaniu – 20 -23.10 /Uzdrowisko/

Dla celów reklamowych przeznaczono:

- 50 szt. przewodnika „Rymanów, Rymanów Zdrój i okolice”
- 150 szt. „Plan Rymanowa Zdroju”
- 1000 szt. ulotki dotyczącej bazy noclegowej gminy Rymanów
- 1000 szt. ulotki dotyczącej walorów gminy Rymanów

W czerwcu pracownicy BIT uczestniczyli w szkoleniu „Marketingowa koncepcja promocją produktu turystycznego” organizowanym przez PROT - 28.06.2010 w Rzeszowie.

W lutym odbyło się spotkanie z przedstawicielami portalu www.przyjedz-tu.pl – w wyniku spotkania nawiązano współpracę, co przyczyni się do wzbogacenia oferty informacyjnej. Natomiast w sierpniu nawiązano współpracę z redakcją „Beskidtrek” – Magazyn Turystyki Beskidzkiej - gdzie umieszczono artykuły dotyczące gminy Rymanów

Pracownicy BIT i GOK uczestniczyli również w spotkaniach Innowacyjnego Klastra Zdrowie i Turystyka „Uzdrowiska Perły Polski Wschodniej w czerwcu, 17 – 23 października, 16 listopada.

Ponadto pracownicy brali udział w szkoleniach związanych z działalnością kulturalną.

13. SPRAWOZDANIE Z REALIZACJI ZADAŃ Z ZAKRESU KULTURY FIZYCZNEJ I SPORTU

Tabela Nr 28

Lp.	Nazwa Klubu Sportowego	Ilość członków w klubie	Ilość sekcji	Sekcja
1.	Ludowy Klub Sportowy w Głębokiem	38	1	- piłki nożnej drużyny: seniorów
2.	Ludowy Klub Sportowy „Orzeł” w Milczy	40	1	- piłki nożnej drużyny: seniorów
3.	Klub Sportowy „Start” w Rymanowie	78	1	- piłki nożnej drużyny: seniorów, juniorów trampkarzy, orlików
4.	Towarzystwo Sportowe „Tytus” w Rymanowie Zdroju	41	4	- tenisa ziemnego - tenisa stołowego - turystyki rowerowej
5.	Towarzystwo Gimnastyczne „Sokół” w Rymanowie	72	4	- biathlonu, narciarska - strzelecka i koszykówki
6.	Gminny Ludowy Klub Sportowy „Karpaty” w Klimkówce	111	1	- piłki nożnej drużyny: juniorów seniorów, trampkarzy
7.	Ludowy Uczniowski Klub Sportowy „Wisłok” w Sieniawie	30	1	- piłki nożnej drużyny: trampkarzy i seniorów
8.	Klub Sportowy „Florian” w Rymanowie Zdroju	51	1	- piłki nożnej drużyny: juniorów i seniorów
9.	Stowarzyszenie „Nasz Rymanów”	68	1	- turystyki rowerowej i kolarstwa górskiego
10.	Uczniowski Klub Sportowy „Karpaty” w Klimkówce	38	2	-narciarstwa klasycznego -biathlonu
11.	Uczniowski Klub Sportowy „Sztafeta” w Króliku Pol.	34	2	-narciarstwa biegowego -biathlonu

Od 01.01.2010 r. do 31.12.2010 roku na realizację zadań z zakresu kultury fizycznej i sportu ogółem wykorzystano kwotę **162.742,50 zł**

W tym dotacje dla Klubów i Stowarzyszeń wyniosły **150.000,00 zł**.

Na organizację masowych imprez sportowych przeznaczono kwotę **12.742,50 zł**.

W ramach tych środków zorganizowano m.in. „Bieg do źródeł” w Rymanowie Zdroju, Wyścig Kolarski o „Puchar Uzdrowisk Karpackich”, Międzynarodowy Wyścig Kolarski „Solidarności” i Olimpijczyków, turnieje szachowe, piłkarskie, tenisa stołowego i ziemnego, biegi narciarskie itp.

W ramach zadań inwestycyjnych wybudowano kompleks boisk „Moje boisko Orlik 2012”. Całkowity koszt realizacji tej inwestycji wyniósł: **1.312.972,80 zł**.

Z tego 333.000,00 zł otrzymano z Urzędu Marszałkowskiego i 333.000,00 zł z Ministerstwa Sportu i Turystyki.

14. SPRAWOZDANIE Z DZIAŁALNOŚCI GMINNEJ BIBLIOTEKI PUBLICZNEJ W RYMANOWIE

Gminna Biblioteka Publiczna w Rymanowie jest samodzielną jednostką organizacyjną Gminy Rymanów, zorganizowaną w formie instytucji kultury, która jako biblioteka publiczna wchodzi w skład ogólnokrajowej sieci bibliotecznej.

Kadra biblioteczna i filie GBP w Rymanowie:

W Gminnej Bibliotece Publicznej w Rymanowie zatrudnionych jest 3 pełnoetatowych bibliotekarzy, obsługujących 5 bibliotek: Rymanów oraz filie w Klimkówce, Posadzie Górnej, Sieniawie i Wróbliku Szlacheckim.

Do zadań Biblioteki zaliczyć należy:

- 1) gromadzenie, opracowywanie, przechowywanie i ochrona materiałów bibliotecznych,
- 2) udostępnianie zbiorów bibliotecznych w czytelnich i wypożyczanie do domu,
- 3) prowadzenie wypożyczeń międzybibliotecznych,
- 4) prowadzenie działalności informacyjno – bibliograficznej,
- 5) współdziałanie z bibliotekami wchodzącymi w skład sieci bibliotecznej,
- 6) doskonalenie form i metod pracy bibliotecznej.

Biblioteka w miarę potrzeb i posiadanych środków może ponadto w zakresie realizowanych celów prowadzić działalność edukacyjną, popularyzatorską i wydawniczą.

DNI I GODZINY OTWARCIA BIBLIOTEK PUBLICZNYCH

Tabela Nr 29

<i>Biblioteka</i>	<i>Powierzchnia użytkowa</i>	<i>Dni i godziny otwarcia</i>
Rymanów	112 m ²	Poniedziałek – Środa 9 – 17 Czwartek 9 – 16 Piątek 9 - 17
Klimkówka	44 m ²	Poniedziałek i czwartek 9 - 17
Posada Górna	40 m ²	Wtorek i czwartek 9 ⁰⁰ -17 ⁰⁰
Sieniawa	54 m ²	Środa 10 - 18
Wróblik Szlachecki	39 m ²	Piątek 9 - 17

Księgozbiór GBP w Rymanowie:

Księgozbiór GBP w Rymanowie wraz z filiami na dzień 31.12.2010 r. wynosił **60.526** woluminów.

KSIĘGOZBIÓR GBP W RYMANOWIE I JEJ FILII

Tabela Nr 30

<i>biblioteka</i>	<i>księgozbiór na dzień 31.12.2010 r.</i>
Rymanów	21.353
Klimkówka	10.621
Posada Górna	12.090
Sieniawa	7.667
Wróblak Szlachecki	8.795
Suma:	60.526

W 2010 r. Gminna Biblioteka Publiczna w Rymanowie w raz z filiami wzbogaciła się o **1.277** nowych książek. Zostały one zakupione z własnych środków budżetowych, z dotacji Ministerstwa Kultury i Dziedzictwa Narodowego oraz z darów otrzymanych od osób prywatnych i instytucji.

ILOŚĆ KSIĄŻEK ZAKUPIONYCH W 2010 R.

Tabela Nr 31

<i>Biblioteka</i>	<i>Środki budżetowe</i>	<i>Dotacja z Ministerstwa</i>	<i>Dary</i>	<i>Ogółem</i>
Rymanów	318	92	40	450
Klimkówka	184	56	31	271
Posada Górna	184	56	22	262
Sieniawa	116	27	4	147
Wróblak Szlachecki	116	27	4	147
Suma:	918	258	101	1.277

Dokonano także ubytowania księgozbioru. Wycofano łącznie **399** pozycji książkowych. Główne powody wycofania to: książki zniszczone przez czytelników, przestarzałe nie budzące zainteresowania.

Czytelnicy GBP w Rymanowie:

Na dzień 31.12.2010 r. w GBP w Rymanowie wraz z filiami zarejestrowanych było **1.578** czytelników.

STAN CZYTELNICTWA W GBP W RYMANOWIE I JEJ FILIACH:

Tabela Nr 32

<i>Biblioteka</i>	<i>Stan czytelnictwa na dzień 31.12.2010r.</i>
Rymanów	1.040
Klimkówka	199
Posada Górna	171
Sieniawa	98
Wróblak Szlachecki	70
Suma:	1.578

Wśród zarejestrowanych na terenie Gminy czytelników najliczniejszą grupę stanowią:

dzieci i młodzież do lat 15	536 osób
młodzież ucząca się do lat 19	277 osób
osoby pomiędzy 20 a 24 rokiem życia	157 osób
osoby pomiędzy 25 a 44 rokiem życia	369 osób
osoby pomiędzy 45 a 60 rokiem życia	135 osób
osoby powyżej 60 roku życia	104 osoby

Wypożyczenia księgozbiorów GBP w Rymanowie:

W 2010 r. czytelnicy wypożyczyli łącznie w GBP w Rymanowie i jej filiach **29.857** książek. Była to zarówno literatura piękna, jak i popularno – naukowa.

ZESTAWIENIE WYPOŻYCZEŃ KSIĘGOZBIORU

Tabela Nr 33

<i>biblioteka</i>	<i>literatura</i>			<i>ogółem</i>
	<i>dla dorosłych</i>	<i>dla dzieci i młodzieży</i>	<i>popularno - naukowa</i>	
Rymanów	11.531	5.601	916	18.048
Klimkówka	1.510	2.338	137	3.985
Posada Górna	2.155	1.305	146	3.606
Sieniawa	888	2.184	24	3.096

Wróblak Szlachecki	651	424	47	1.122
Suma:	16.735	11.852	1.270	29.857

Udostępnienia na miejscu literatury popularno – naukowej:

Oprócz wypożyczeń księgozbioru do domu, czytelnicy mogą korzystać w bibliotece z księgozbioru podręcznego, w którym znajdują się przede wszystkim słowniki, encyklopedie, opracowania naukowe oraz pojedyncze egzemplarze podręczników akademickich.

UDOSTĘPNIENIA KSIĘGOZBIORU NA MIEJSCU

Tabela Nr 34

<i>Biblioteka</i>	<i>Liczba odwiedzin</i>	<i>Liczba udostępnionych egzemplarzy</i>
Rymanów	328	486
Klimkówka	66	138
Posada Górna	73	116
Sieniawa	43	94
Wróblak Szlachecki	32	50
Suma:	542	884

Komputeryzacja GBP w Rymanowie:

Gminna Biblioteka Publiczna w Rymanowie posiada 9 komputerów, z czego 3 są własnością Gminy Rymanów /umowa użyczenia/.

W Bibliotece czytelnicy mogą bezpłatnie korzystać z Internetu. W 2010 r. z tej usługi skorzystało **599** osób.

W 2009 r. GBP w Rymanowie zgłosiła chęć udziału w Programie Rozwoju Bibliotek i po spełnieniu określonych warunków została zakwalifikowana do programu jako „Biblioteka Partnerska” Gminnej Biblioteki Publicznej w Iwoniczu-Zdroju. Dzięki udziałowi w programie w 2010 r. filie biblioteczne otrzymały 4 zestawy komputerowe i 4 urządzenia wielofunkcyjne (po jednym komputerze i urządzeniu na filię) a także darmowe podłączenie do Internetu na okres trzech lat.

Prenumerata prasy:

Gminna Biblioteka Publiczna w Rymanowie prowadzi prenumeratę prasy. Na miejscu w czytelni Biblioteki można przejrzeć takie gazety codzienne jak: „Nowiny”, „Podkarpacie”, „Rzeczpospolita”. Oprócz tego prenumerowane są czasopisma fachowe tj. „Poradnik Bibliotekarza”, „Bibliotekarz”, „Służba pracownicza” i „Monitor księgowego”.

Formy promocji książki i Biblioteki:

Gminna Biblioteka Publiczna w Rymanowie w 2010 r. zorganizowała:

1) Konkursy plastyczne – w ramach obchodów „Tygodnia Bibliotek”:

- „*Takiej bajki jeszcze nie było ...*” zaprojektuj okładkę wymyślonej przez siebie bajki
– dla klas 0 – III
- „*Takiej bajki jeszcze nie było ...*” zaprojektuj okładkę wymyślonej przez siebie bajki
– dla klas IV– VI

2) Konkurs plastyczny – dla klas IV – VI oraz Gimnazjum

- „*Takiej bajki jeszcze nie było ...*” napisz wymyśloną przez siebie bajkę

Konkursy adresowane były do dzieci z terenu Gminy Rymanów. Wzięło w nich udział **255** osób.

3) Spotkania z przedszkolakami.

Są to zajęcia wprowadzające dzieci w świat książek i biblioteki. Zostały one przeprowadzone w oddziałach przedszkolnych w miejscowościach, w których znajduje się biblioteka główna i filie biblioteczne. Motywem przewodnim tegorocznych spotkań były „bajki i znajomość bajek przez dzieci”. Zajęcia zakończyły się pasowaniem na czytelnika połączonym z wręczeniem pamiątkowych dyplomów. Podobne zajęcia odbyły się w GBP w Rymanowie z przedszkolakami z Przedszkola Św. Józefa w Rymanowie.

4) Wystawy w Bibliotece.

Staramy się tworzyć je systematycznie. Najczęściej poświęcone są twórczości wybranych pisarzy, ważnym rocznicom państwowym lub wydarzeniom kulturalnym.

5) Lekcje biblioteczne.

Uczniowie Szkół Podstawowych odwiedzają nas w Bibliotece, gdzie staramy się przybliżyć im zadania i zasady funkcjonowania placówki oraz pracę bibliotekarzy.

6) „Zajęcia świetlicowe z dziećmi”

Zostały one przeprowadzone z młodymi czytelnikami w GBP w Rymanowie oraz w filii w Klimkówce i Sieniawie. W **67** spotkaniach wzięło udział **365** osób. Prace wykonane podczas tych zajęć można było podziwiać w bibliotekach.

Rymanów, kwiecień 2011 rok

**BURMISTRZ GMINY
RYMANÓW**

SPIS TREŚCI**STRONA**

SPRAWOZDANIE Z REALIZACJI BUDŻETU GMINY RYMANÓW ZA 2010 ROK	1
I. SPRAWOZDANIE ROCZNE Z WYKONANIA PLANU JEDNOSTEK.....	94
1. Sprawozdanie z realizacji planu finansowego SPG ZOZ w Rymanowie za 2010 rok	94
2. Sprawozdanie z realizacji planu finansowego GOK w Rymanowie za 2010 rok	95
3. Sprawozdanie z realizacji planu finansowego Gminnej Biblioteki Publicznej w Rymanowie za 2010 rok	98
II. INFORMACJA O STANIE MIENIA JE4DNOSTKI SAMORZĄDU TERYTORYALNEGO GMINY RYMANÓW ZA 2010 ROK	100
1. Majątek ujęty w ewidencji księgowej Urzędu Gminy Rymanów	101
1.1 Majątek Urzędu Gminy Rymanów	101
1.2 Grunty	103
2. Majątek ujęty w ewidencji księgowej pozostałych jednostek organizacyjnych	109
3. Udziały Gminy Rymanów w obcych podmiotach gospodarczych	112
4. Dochody z mienia	113
III. INFORMACJA O WYKONANYCH ZADANIACH PRZEZ GMINĘ RYMANÓW W 2010 ROKU	115
Realizacja zadań w zakresie inwestycji, drogownictwa i gospodarki przestrzennej	115
1) Inwestycje kubaturowe	115
2) Wieloletnie inwestycje kubaturowe rozpoczęte w 2010 roku	116
3) Inwestycje sieciowe.....	117
4) Inne zadania realizowane w 2010 roku.....	118
5) Zadania drogowe	119
6) Dodatkowe środki finansowe pozyskane przez Gminę Rymanów	122
7) Planowanie i zagospodarowanie przestrzenne	123
8) Zamówienia publiczne	126
1. Sprawy organizacyjne i statutowe	132
• Informacja o liczbie funkcjonujących podmiotach gospodarczych.....	135

2. Informacja z realizacji zadań w zakresie rolnictwa, leśnictwa, ochrony środowiska i gospodarki komunalnej	136
• rolnictwo poprawa warunków gospodarowania	136
• leśnictwo	136
• zaopatrzenie w wodę	138
• odprowadzanie ścieków	140
• gospodarka odpadami	141
• czystość i porządek	143
• cmentarnictwo	144
4. Informacja o stanie bezpieczeństwa p/pożarowego i p/powodziowego Gminy Rymanów	148
• ochrona przeciwpożarowa/stan bezpieczeństwa p/pożarowego	148
• ochrona przeciwpowodziowa/zarządzanie kryzysowe	150
5. Sprawozdanie z działalności Straży Miejskiej w Rymanowie	151
6. Realizacja zadań w zakresie organizacji oświaty i wychowania	154
7. Sprawozdanie z działalności Samodzielnego, Publicznego, Gminnego Zakładu Opieki Zdrowotnej w Rymanowie	162
Sprawozdanie działalności Gminnego Ośrodka Pomocy Społecznej	165
8. Sprawozdanie z działalności Zakładu Gospodarki Komunalnej w Rymanowie .	174
9. Informacja z działalności Referatu Spraw Obywatelskich	179
10. Informacja z działalności Urzędu Stanu Cywilnego	182
11. Sprawozdanie z działalności Gminnego Ośrodka Kultury w Rymanowie.....	183
12. Sprawozdanie z realizacji zadań z zakresu kultury fizycznej i sportu.....	189
13. Sprawozdanie z działalności Gminnej Biblioteki Publicznej w Rymanowie	190