



# Plan Rozwoju Uzdrowiska Rymanów Zdrój na lata 2017-2020



Spis treści

1.	Charakterystyka Uzdrawiska Rymanów Zdrój.....	3
1.1.	Historia lecznictwa uzdrawiskowego w Rymanowie Zdroju .....	3
1.2.	Położenie geograficzne Uzdrawiska .....	7
1.3.	Klimat .....	8
1.4.	Morfologia i geologia terenu .....	9
1.5.	Gleby, fauna i flora .....	10
1.6.	Obszar Chronionego Krajobrazu Beskidu Niskiego .....	11
1.7.	Obszar Natura 2000.....	12
1.8.	Obszar ochrony uzdrawiskowej.....	14
1.9.	Strefy ochrony konserwatorskiej zabytków .....	14
2.	Zagospodarowanie przestrzenne obszaru Uzdrawiska, w tym stref ochronnych .....	15
2.1.	Strefa ochrony uzdrawiskowej „A” .....	16
2.2.	Bilans terenów w strefie „A” ochrony uzdrawiskowej.....	18
2.3.	Przeznaczenie i zasady zagospodarowania terenów w strefie „A” według obowiązującego Miejscowego Planu Zagospodarowania Przestrzennego „Rymanów Zdrój” .....	19
2.4.	Opis istniejącej strefy ochrony uzdrawiskowej „B” .....	23
2.5.	Opis istniejącej strefy „C” .....	24
3.	Infrastruktura komunikacyjna .....	26
4.	Naturalne surowce lecznicze i ich wykorzystanie w lecznictwie uzdrawiskowym w Rymanowie Zdroju.....	28
4.1.	Charakterystyka i klasyfikacja fizykochemiczna wód leczniczych.....	28
4.2.	Opis właściwości leczniczych wód mineralnych.....	30
5.	Podstawa prawna funkcjonowania .....	31
5.1.	Baza lecznictwa uzdrawiskowego.....	32
5.2.	Urządzenia lecznictwa uzdrawiskowego .....	38
5.3.	Personel medyczny oraz wyposażenie w aparaturę i sprzęt terapeutyczny .....	39
5.4.	Kierunki lecznicze w Uzdrawisku Rymanów Zdrój.....	49
6.	Uzdrawiskowy obszar górniczy .....	56
7.	Informacja o ujęciach wody, sieci wodno-kanalizacyjnej, oczyszczalni ścieków i gospodarce odpadami .....	57
8.	Stan czystości powietrza i natężenia hałasu .....	58
9.	Wybrane najważniejsze problemy rozwojowe Uzdrawiska Rymanów Zdrój.....	64
9.1.	Zasoby techniczne .....	64
9.2.	Potencjał i ład przestrzenny .....	64
9.3.	Potencjał ekologiczny.....	65
9.4.	Potencjał ludzki .....	65
9.5.	Problemy w zakresie gospodarki i promocji .....	65
10.	Analiza SWOT dla uzdrawiska Rymanów Zdrój .....	65
11.	Wizja.....	67
12.	Cele rozwojowe .....	67
12.1.	Drzewo celów strategicznych .....	67
12.2.	Kierunki działań dla poszczególnych celów operacyjnych .....	69
13.	Projekty inwestycyjne służące realizacji celów rozwojowych .....	72
14.	Mechanizmy integrowania działań oraz przedsięwzięć .....	73



## Plan Rozwoju Uzdrawiska Rymanów Zdrój



*Plan działań jest dokumentem opartym na Strategii Rozwoju Gminy Rymanów na lata 2012-2020, określającym najważniejsze działania mające na celu rozwój Uzdrawiska. Plan zawiera diagnozę, cele rozwojowe oraz projekty służące ich realizacji. Planowane w dokumencie inwestycje do realizacji, będą służyły poprawie sytuacji gospodarczej w regionie oraz będą miały wpływ na tworzenie warunków do rozwoju przedsiębiorczości i zatrudnienia.*



### 1. Charakterystyka Uzdrawiska Rymanów Zdrój<sup>1</sup>

#### 1.1. Historia lecznictwa uzdrawiskowego w Rymanowie Zdroju

Odkrycie źródeł mineralnych 16 sierpnia 1876r. dało początek dziejom Rymanowa Zdroju. Występowanie od wieków wód leczniczych w sąsiednim Iwoniczu Zdroju skłoniło zamieszkałych od 1870 roku w Rymanowie właścicieli dóbr Annę i Stanisława Potockich do szukania podobnych źródeł w okolicznych górach i dolinie rzeki Taba (dziś Tabor). Wyjątkową okazję dał pobyt na dworze rymanowskim chemika Tytusa Sławika. Wykonana przez niego pobieżna analiza źródła nad brzegiem rzeki Taba, wykazała silne stężenie jodu i żelaza. Przeprowadzenia dokładnych badań chemicznych odkrytej wody dokonał rok później w 1877 prof. dr Wesselshy, chemik wiedeński. Analiza w zupełności potwierdziła cenne zalety źródła. Rozpoczęto budowę pierwszych pensjonatów. Wykonano nową obudowę ujęć wodnych, wg wskazań prof. dr Bolesława Lutostańskiego, rozdzielono spływające do jednej studni źródła mineralne na odrębne zdroje: „Tytus”, „Klaudia” i „Celestyna”. Już w roku 1877 pierwsi kuracjusze zaczęli zażywać leczniczych kąpiei, a Galicyjskie Towarzystwo Lekarskie w Sanoku wydało „Świadectwo” uznające lecznicze walory wód rymanowskich. W dniu 14 maja 1881r. ówczesne władze udzieliły właścicielowi Uzdrawiska hr. Potockiemu „Koncesyj” na publiczne użytkowanie zakładu kąpielowego.

Pawilon nad źródłami



Źródło: rocznik Rymanowa Zdroju, Tom V

W 1881 roku dr Bronisław Radziszewski dokonał trzeciego w historii uzdrawiska badania chemicznego składu zdrojów mineralnych. Nowo powstałe uzdrawisko odznaczone zostało na wystawie przyrodniczej w Krakowie w 1882r. srebrnym medalem. W 1885r. wybudowano pierwszą kolonię „Lwowską” inaugurującą lecznictwo dziecięce. W 1888r. w parku zdrojowym w widłach rzeki Tabor i Czarnego Potoku wzniesiono gmach „Dworca Gościnny”. Pełnił on funkcję domu zdrojowego.

<sup>1</sup> Do opisu rozdziału wykorzystano „OPERAT UZDRAWISKOWY DLA UZDRAWISKA RYMANÓW ZDRÓJ”.



Dworzec gościnny



Źródło: *Rocznik Rymanowa Zdroju, Tom V*

Powstało też wiele stylowych willi i pensjonatów. Wśród nich wyrażające się piękną architekturą secesyjną pensjonaty-wille „Pod Matką Boską”, „Pogoń” i „Leliwa”. Niektóre z nich przetrwały i do dnia dzisiejszego pełnią swoją funkcję.

Willa „Leliwa”



Willa „Pogoń”



Willa „Pod Matką Boską”



Źródło: *Rocznik Rymanowa Zdroju, Tom V*

Końcem XIX wieku Uzdrawisko przeżywało okres swojej świetności. Było ulubionym miejscem leczenia i wypoczynku świata urzędniczego Galicji, inteligencji, naukowców i korpusu oficerskiego. Na przyległym do zakładu terenie i w okolicznych lasach wytyczono chodniki i ścieżki spacerowe. Syn Stanisława Antoniego Potockiego i Anny z Działyńskich Potockiej - Jan Nepomucen Potocki h. Piława (1867-1942 w Rymanowie Zdroju) - został właścicielem Zakładu Zdrojowego w Rymanowie.



## Plan Rymanowa Zdroju z 1906r.



Źródło: <http://www.rymanow-zdroj.pl/plan.htm>

Na przełomie wieków Rymanów Zdrój dotknęły klęski żywiołowe. W roku 1893 powódź zalała całą dolinę Taboru, zniszczyła pijalnię i zasypała źródła, które trzeba było od początku odbudować. W latach 1911 i 1913 od pożarów spłonęły Łazienki i kilka pensjonatów.

W okresie działań I wojny światowej trzykrotnie przesuwająca się przez Rymanów Zdrój linia frontu. Przed końcem września 1914r. dotarli tu wojska rosyjskie, które dokonały zniszczeń obiektów zdrojowych i stacjonujące tu w 1915 roku wojska rosyjskie, doprowadziły do całkowitej dewastacji uzdrowiska. Ponowne uruchomienie uzdrowiska nastąpiło w 1926 roku. Oddano do użytku nowy zakład przyrodolecznicy, a rok później nowy obiekt dziecięcy.

Pierwszą, drewnianą kaplicę dla kuracjuszy wybudowano na prawym brzegu Taboru poniżej Łazienek Zdrojowych. Budowę kaplicy murowanej rozpoczętą jeszcze przed I wojną światową ukończono w 1926 roku. Na wschodnim stoku góry Mogiła otworzono w 1929r. nowe sanatorium Związku Kasy Chorych „Gozdawa”. Powstał nowy obiekt „Polskiego Towarzystwa Higienicznego” oraz wiele willi prywatnych. W latach poprzedzających II wojnę światową leczyło się tutaj w sezonie około 5 tysięcy osób.

II wojna światowa doprowadziła uzdrowisko do ponownej ruiny. W dniu 7 września 1939 r. wkroczyły do uzdrowiska oddziały słowackie wspomagające Niemców. Pod koniec wojny spłonął reprezentacyjny dom gościnny, wybudowany jeszcze przez Potockich - kwaterujący w nim węgierscy żołnierze wywołali ogień. W latach 1936-1938 willa „Opatrzność” była siedzibą kurii Apostolskiej Administracji Łemkowszczyzny. W sąsiedniej willi „Gołąbek” zamieszkali po wojnie dawni właściciele uzdrowiska, Potoccy, których wypędzono z pałacu w Rymanowie. Po ustaniu działań wojennych przystąpiono do remontów ocalałych obiektów, zachowując ich dotychczasowy styl. Z sezonowego niegdyś kurortu, Rymanów Zdrój już w pierwszym dziesięcioleciu powojennym stał się dziecięcym uzdrowiskiem czynnym przez cały rok. Przeprowadzono modernizację zakładu przyrodolecznego wyposażając go w nowoczesne urządzenia zabiegowe. W 1965 roku w rozbudowanym gmachu dawnych „Łazienek Mineralnych” uruchomiono sanatorium „Eskulap” dla dorosłych na 120 łóżek.

### Budynek Łazienek w okresie międzywojennym



Źródło: Operat Uzdrowiskowy dla Rymanowa Zdroju



W sezonie letnim leczyło się tu około 6000 kuracjuszy, z czego większość stanowiły dzieci. Od swoich początków Rymanów był uzdrowiskiem dziecięcym. Dla dzieci zbudowano „Kolonie Lwowską”, w budynku której obecnie funkcjonuje Dom Wczasów Dziecięcych. W południowej części uzdrowiska wzniesiono nowe sanatorium dla dzieci „Polonia”, a bardziej na wschód, na południowym zboczu Zamczyska, 300-lóżkowe sanatorium dziecięce „Zimowit”.

### Widok na Kolonię Rymanowską



*Źródło: Operat Uzdrowiskowy dla Rymanowa Zdroju*

Powstały sanatoria branżowe, ośrodki Funduszu Wczasów Pracowniczych, spółdzielcze i turystyczne. W 1980 roku oddano do użytku nowo wybudowaną rozlewnię wód mineralnych. Zakład prowadził butelkowanie rymanowskich wód leczniczych "Tytus", "Klaudynka" i "Celestynka" oraz napojów owocowych na bazie czystej wody.

Rymanów Zdrój istnieje faktycznie od 1876 roku, ale dopiero 16 sierpnia 1996 roku, w stu dwudziestą rocznicę odkrycia źródeł mineralnych, uchwałą Rady Miejskiej w Rymanowie utworzono wieś Rymanów Zdrój składającą się z obszarów dotychczasowych wsi Deszno, Wołuszowa i południowej części wsi Posada Górna (nazwanej Rymanów Zdrój) o powierzchni 1625 ha<sup>2</sup>.

Obecnie obszar Uzdrowiska (strefy ochrony uzdrowiskowej A,B, C) obejmuje miejscowości: Rymanów Zdrój, Bałucianka, Głębokie, Klimkówka, Królik Polski, Posada Górna, Rudawka Rymanowska, Tarnawka, Wisłoczek tworząc obszar o powierzchni 7 899,0ha.

<sup>2</sup> Rocznik Rymanowa Zdroju, Tom V oraz Operat Uzdrowiskowy dla Rymanowa Zdroju



## 1.2. Położenie geograficzne Uzdrawiska

Rymanów Zdrój to wieś uzdrowiskowa zlokalizowana w województwie podkarpackim, powiecie krośnieńskim i Gminie Rymanów.

Mapa 1. Położenie administracyjne Uzdrawiska

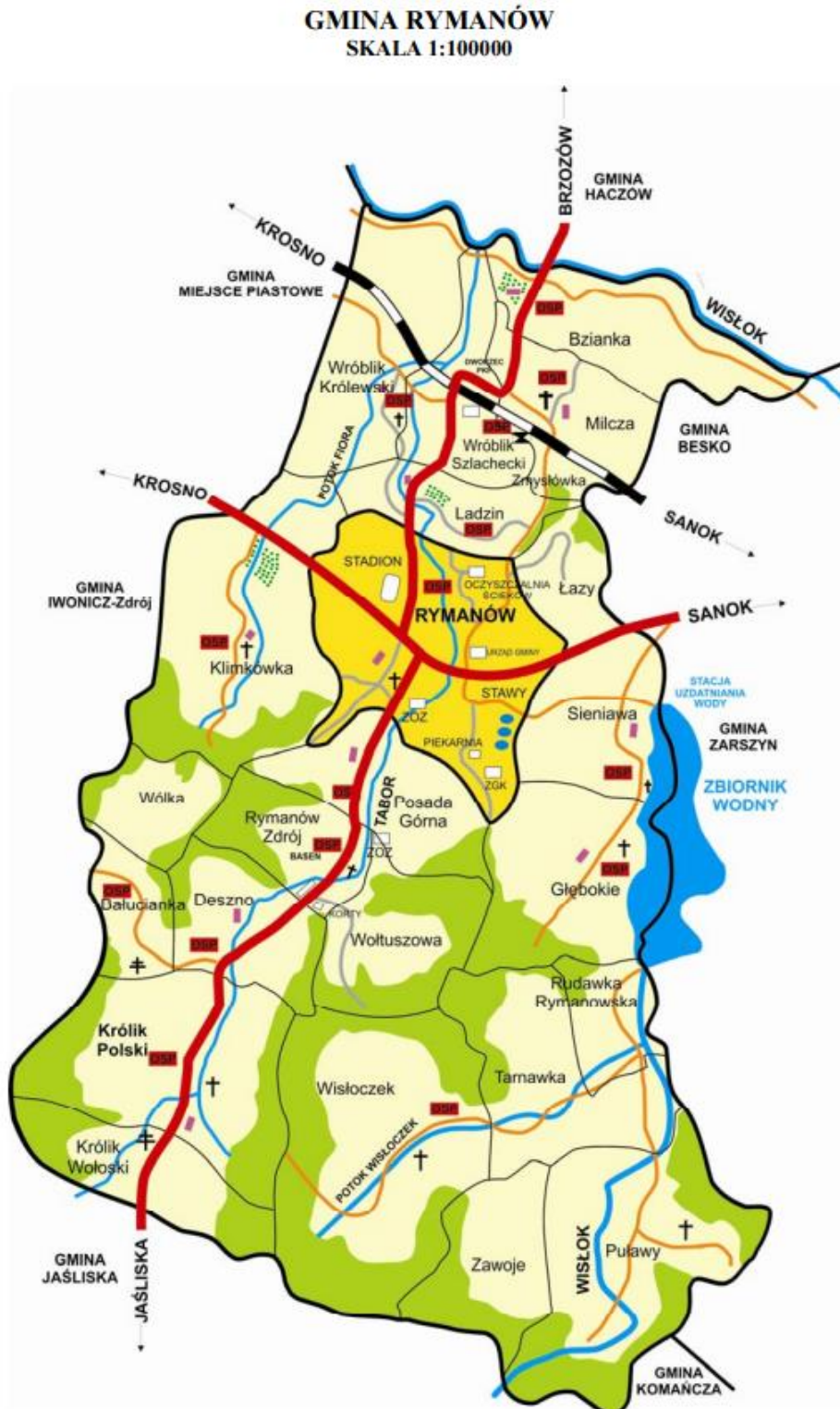

Źródło: dane Gminy Rymanów





Położenie geograficzne Rymanowa Zdroju określają następujące współrzędne: 49°32'54"N 21°51'00"E.

### Mapa 2. Położenie na mapie województwa podkarpackiego



Źródło: <https://pl.wikipedia.org/wiki/Ryman%C3%B3w-Zdr%C3%B3j>

Rymanów Zdrój położony jest 4km na południe od miasta Rymanów w dolinie rzeki Tabor, wśród gór zwanych Wzgórzami Rymanowskimi, które od wschodu osiągają wysokość 668m n.p.m. Uzdrawisko leży na pograniczu dwóch różniących się krajobrazowo mezoregionów karpaccich: Beskidu Niskiego i Pogórza Bukowskiego, w dolinie rzeki Tabor i jej prawego dopływu – Czarnego Potoku, na wysokości od 360 do 390m n.p.m.

Wzniesienia otaczające Rymanów Zdrój można podzielić na trzy grupy:

#### 1. **Szczyty położone w widłach Taboru i Czarnego Potoku:**

Żabia Góra (481 m n.p.m.) i dwuszczytowy Dział (673 m n.p.m. – kulminacja wschodnia i 668 m n.p.m. – kulminacja zachodnia).

#### 2. **Szczyty wyrastające na zachód od uzdrawiska:**

Mogiła (606 m n.p.m.) z Głorietką (572 m n.p.m.), Sucha Góra (611 m n.p.m.).

#### 3. **Szczyty otaczające uzdrawisko od strony wschodniej:**

Zamczyska (568 m n.p.m.), Kopiec (635 m n.p.m.).

Na północ od Rymanowa Zdroju ciągną się Doły Jasielsko-Sanockie, w tej części określane jako Kotlina Krośnieńska. W jej środku położone jest miasto Krosno odległe o 18km. W kotlinie leży północna część Iwonicza oraz wsie Miejsce Piastowe, Łężany, Targowiska, Wróblak Królewski i Szlachecki, Milcza i Besko. W Rymanowie krzyżują się drogi, krajowa Nr 28 relacji Zator – Medyka z wojewódzką Nr 887 relacji Brzozów – Daliowa.

Gminy sąsiadujące: od strony wschodniej znajduje się gmina Besko i Zarszyn, Bukowsko, zachodniej gmina Iwonicz-Zdrój, Miejsce Piastowe i Dukla, południowej gmina Komańcza i Jaśliska, północnej gmina Haczów.

### 1.3. Klimat

Profil leczniczy Uzdrawiska Rymanów Zdroju jest oparty na szczególnych walorach przyrodoleczniczych klimatu i wód mineralnych. Unikalność klimatu polega na tym, że wykazuje on cechy klimatu górskiego, a dzięki znacznej zawartości jodu również cechy klimatu morskiego. Charakteryzuje się dużą zawartością ozonu, soli oraz względnie wysoką wilgotnością powietrza. Warto zwrócić też uwagę na to, że Rymanów Zdrój leży w jednym z najczystszych ekologicznie rejonów kraju.

Klimat okolic uzdrawiska, podobnie jak całego Beskidu Niskiego i Bieszczadów Zachodnich, kształtowany jest głównie przez masy powietrza polarno-morskiego (63% dni w roku) i powietrza polarno-kontynentalnego (26%). W związku z położeniem Rymanowa Zdroju w Beskidzie Niskim,

największym obniżeniem równoleżnikowej bariery orograficznej Karpat, występują tu wiatry typu fenowego – tzw. rymanowskie. Miesiącem najchłodniejszym jest luty ( $-4,3^{\circ}\text{C}$ ), najcieplejszym lipiec ( $16,3^{\circ}\text{C}$ ). Charakterystykę stosunków termicznych uzupełniają ponadto wartości ekstremalne: absolutne maksimum przypada na czerwiec ( $32,4^{\circ}\text{C}$ ), absolutne minimum na marzec ( $-32,9^{\circ}\text{C}$ ). Najwyższą średnią liczbę dni z temperaturą maksymalną wyższą od  $25^{\circ}\text{C}$  obserwuje się w lipcu (9,2), z temperaturą minimalną niższą od  $-10^{\circ}\text{C}$  w lutym (9,9)<sup>3</sup>.

## 1.4. Morfologia i geologia terenu

Według regionalizacji fizyczno-geograficznej Polski J. Kondrackiego, Gmina Rymanów położona jest w prowincji Zewnętrzne Karpaty Zachodnie, w obrębie dwóch naturalnych jednostek fizyczno-krajobrazowych: makroregionów Beskid Środkowego i Pogórza Środkobeskidzkiego. Rozmieszczenie powiatu krośnieńskiego i Gminy Rymanów na tle jednostek fizycznogeograficznych i obszarów chronionych pokazano na poniższym rysunku.

**Rysunek 1. Gmina Rymanów na tle jednostek fizycznogeograficznych i obszarów chronionych; powiat krośnieński, województwo podkarpackie (Lipińska E.J., Rybak T.)**



Źródło: Opracowanie Wojewódzkiego Inspektoratu Ochrony Środowiska w Rzeszowie

Przez obszar Gminy Rymanów przebiega granica między trzema mezoregionami fizyczno-geograficznymi. Południowa część Gminy Rymanów znajduje się w mezoregionie Beskidu Niskiego; obszar

<sup>3</sup> <http://uzdrowisko-rymanow.com.pl/uzdrowisko/service/klimat/>



ten zwany jest również Wzgórzami Rymanowskimi. Środkową część gminy obejmuje mezoregion Pogórza Bukowskiego, natomiast północny obszar to mezoregion Kotliny Jasielsko-Krośnieńskiej. Wymienione jednostki fizyczno-geograficzne różnią się rzeźbą terenu. Beskid Niski charakteryzuje krajobraz typowo górski o dużym stopniu lesistości. Pogórze Bukowskie to teren niewysokich, kopulastych gór pokrytych lasem i śródleśnymi polanami i dolinami. Kotlina Jasielsko-Krośnieńska jest obszarem płaskim i lekko pofałdowanym w znacznym stopniu zajęтым pod osadnictwo.

Teren Rymanowa Zdroju morfologicznie jest zróżnicowany, spadki dochodzą do 25 – 30%. Charakterystycznym elementem krajobrazu są grzbiety górskie o przebiegu z północnego zachodu na południowy wschód. Wszystkie grzbiety są wyraźne i oznaczają się stosunkowo stromymi stokami. Wysokości bezwzględne rosną w miarę przesuwania się w kierunku południowym. Pasma wzniesień porożcinane są prostopadłymi do grzbietów dolinami, do których z kolei dochodzą doliny boczne równoległe do grzbietów.

Geologicznie rejon Rymanowa Zdroju znajduje się w południowej części centralnego synklinorium karpackiego, w obrębie antykliny Lubatówki – Iwonicza - Zdroju - Rymanowa Zdroju - Rudawki Rymanowskiej, zbudowanego w strefie jądrowej z warstw eoceńskich, oznaczających się na powierzchni w postaci wzgórz (na terenie Rymanowa Zdroju po obu stronach Taboru, na zboczach gór Mogiła i Zamczysko). Antyklina zbudowana jest ze stosunkowo twardych, odpornych na wietrzenie piaskowców ciężkowickich oraz tzw. łupków pstrych. W obrębie łupków występują ławice piaskowca typu cergowskiego.

Antyklina w skrzydle południowym jest wtórnie sfałdowana, poprzecinana szeregiem uskoków poprzecznych (uskok główny wzdłuż Taboru), a północne jej skrzydło jest zredukowane i złusowane, częściowo w formie nasunięcia, wzdłuż którego od północy występują na powierzchni typowe fliszowe warstwy krośnieńskie wieku oligoceńskiego. Skrzydło południowe antykliny budują kolejno warstwy globigerynowe i rogowcowe oraz menilitowe należące do eocenu górnego.

Źródła wód mineralnych położone są przeważnie w dolinach u podnóża wzniesień.

### 1.5. Gleby, fauna i flora

Na omawianym obszarze rozwinęły się trzy typy gleb, w zależności od podłoża skalnego, szaty roślinnej i działalności człowieka. Gleby początkowego stadium rozwoju, tzw. gleby szkieletowe, wykształciły się na twardych piaskowcach ciężkowickich, występują więc na kulminacjach wzniesień i stromych stokach. Największe powierzchnie w okolicy Uzdrawiska zajmują gleby brunatne gliniaste, które rozwinęły się na zwietrzelinie skał fliszowych pod lasami liściastymi i mieszanymi. W dolinie Taboru i Czarnego Potoku, na terasach zalewowych pokrywą glebową tworzą powstałe na osadach rzecznych mady.

Rysunek 2. Przekrój geologiczny

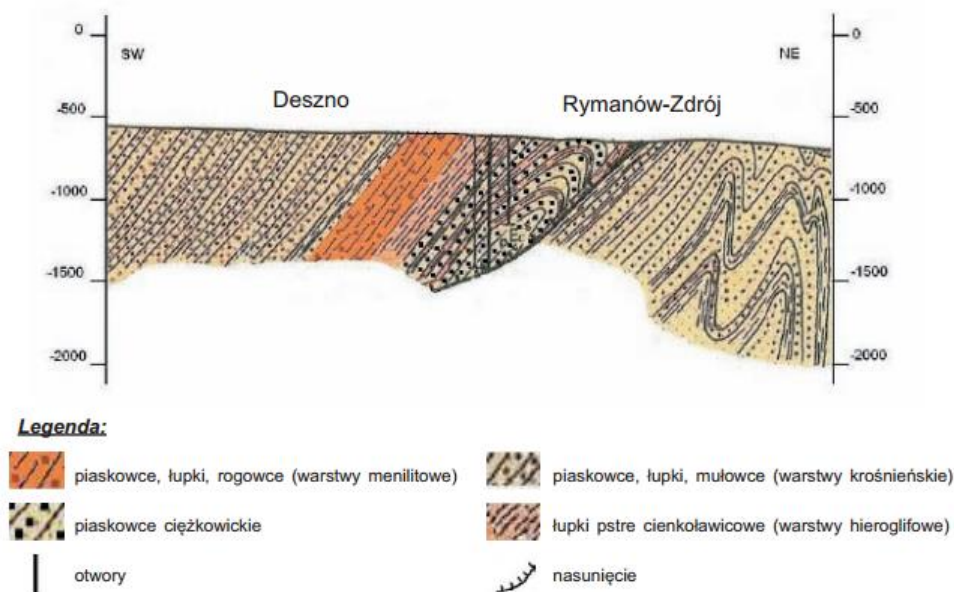

Źródło: Opracowanie Wojewódzkiego Inspektoratu Ochrony Środowiska w Rzeszowie



W otoczeniu Rymanowa Zdroju wyróżnia się dwa piętra florystyczne: piętro pogórza do wysokości 550m i piętro regla dolnego powyżej tej wysokości. Pierwotna szata roślinna pierwszego z pięter to lasy dębowo – grabowe, które nie zachowały się do dnia dzisiejszego. Obszary leżące w dolinach rzek, zwłaszcza terasy zalewowe zajmują lasy lęgowe olszynowe i zarośla wiklinowe. Wyższe części regionu zajmują lasy regla górnego, w którym dominują: buki, jodły i sosny. Spotkać można też czereśnie dzika, brzozę brodawkową oraz dęby. Wśród warstwy podszytu przeważają: leszczyna pospolita, kruszyna pospolita, czeremcha pospolita, dziki bez czarny, natomiast w warstwie runa leśnego jeżyna pospolita, jeżyna ostrężnica, malina właściwa, paprocie, trawy i zioła.

Niezastąpione jest znaczenie lasów jako czynnika współkształtującego środowisko przyrodnicze, zwłaszcza warunki klimatyczne, stosunki hydrologiczne i glebowe. Podstawowym zadaniem lasów uzdrowiskowo – klimatycznych jest pełnienie funkcji rekreacyjno – wypoczynkowej, ochrona warunków klimatycznych i krajobrazowych Uzdrawiska, ochrona naturalnych zasobów wód oraz pełnienie funkcji glebochronnych i wiatrochronnych.

Świat zwierząt nie różni się od sąsiednich części Beskidu Niskiego. Z dużych zwierząt spotyka się pojedyncze okazy niedźwiedzia w lasach na wschód od Uzdrawiska. Okresowo pojawia się też wilk. Najliczniejsze są jelenie i dziki, a na terenach bezleśnych sarny. Występuje tu także bogactwo gatunków płazów, m.in. górskie salamandry i traszki karpackie. Nie brak również gadów takich jak żmija zygzakowata i zaskroniec. Wśród ptaków na uwagę zasługuje bocian czarny, pluszcz i pliszka górską, a z jeszcze rzadszych warto wymienić dzięcioła trójpalczastego, jarząbka i włośchatkę.

### **1.6. Obszar Chronionego Krajobrazu Beskidu Niskiego**

Ponad 65% powierzchni Gminy Rymanów (11 433ha) obejmuje Obszar Chronionego Krajobrazu Beskidu Niskiego. Uzdrawisko Rymanów Zdrój znajduje się w całości w granicach tego Obszaru. Obszar Chronionego Krajobrazu Beskidu Niskiego jest naturalną osłoną dla rezerwatów przyrody i Jańskiego Parku Krajobrazowego, zapewnia również ochronę uzdrawisk Iwonicz Zdrój i Rymanów Zdrój.

Obszar ten został utworzony na podstawie art. 23 ust. 2 i art. 24 ustawy z dnia 16 kwietnia 2004 r. o ochronie przyrody (Dz. U. Nr 92, poz. 880z późn. zm.) Rozporządzeniem nr 56/05 Wojewody Podkarpackiego z dnia 30 maja 2005 r. w sprawie Obszaru Chronionego Krajobrazu Beskidu Niskiego (Dz. Urz. Woj. Podkarpackiego Nr 80, poz. 1357 z późn. zm.) dla zachowania wysokich walorów krajobrazowych obszarów oraz celem zapewnienia względnej równowagi ekologicznej systemów przyrodniczych. Obszar Chronionego Krajobrazu Beskidu Niskiego obejmuje teren o powierzchni całkowitej 82 360 ha, zlokalizowany jest na terenie gmin: Dębowiec, Krempana, Nowy Żmigród i Osiek Jasielski w powiecie jasielskim, Dukla, Rymanów, Iwonicz-Zdrój i Miejsce Piastowe w powiecie krośnieńskim, Besko, Bukowsko, Komańcza, Sanok, Zagórz i Zarszyn w powiecie sanockim. Granica Obszaru Chronionego krajobrazu Beskidu Niskiego na terenie Gminy Rymanów przebiega droga relacji Krosno-Sanok do miejscowości Klimkówka, gdzie dochodzi do granicy administracyjnej Rymanowa. Omija granice administracyjne Rymanowa od strony południowej aż do przecięcia się z drogą Rymanów-Głębokie, gdzie w miejscowości Sieniawa odbija w kierunku północnym na drogę łączącą Sieniawę z drogą relacji Krosno – Sanok. Dalej granica Chronionego Krajobrazu Beskidu Niskiego biegnie drogą Krosno-Sanok do miejscowości Posada Zarszyńska.

Ochroną czynną objęto następujące ekosystemy:

- półnaturalne łąki kośne, należące głównie do rzędów Molinietalia i Arrhenatheretalia;
- półnaturalne pastwiska, należące głównie do rzędów Molinietalia i Arrhenatheretalia.

Wszelka działalność na terenie tego Obszaru odbywa się na określonych zasadach, ustalonych w celu ochrony środowiska, przyrody, krajobrazu, dóbr kultury. Przepisy te mają pierwszeństwo nad innymi przepisami, dlatego występuje tutaj wiele zakazów m.in. zabijania dziko występujących zwierząt, niszczenia ich nor, legowisk, innych schronień i miejsc rozrodu oraz tarlisk, złożonej ikry, z wyjątkiem amatorskiego połowu ryb oraz wykonywania czynności związanych z racjonalną gospodarką rolną, leśną, rybacką i łowiecką; realizacji przedsięwzięć mogących znacząco oddziaływać na środowisko w rozumieniu art. 51 ustawy z dnia 27 kwietnia 2001 r. - Prawo Ochrony Środowiska (Dz. U. Nr 62, poz. 627 z późn. zm.); likwidowania i niszczenia zadrzewień śródpolnych, przydrożnych i nadwodnych, jeżeli nie wynikają one z potrzeby ochrony przeciwpowodziowej i zapewnienia bezpieczeństwa ruchu drogowego, wodnego lub budowy, odbudowy, utrzymania, remontów, naprawy urządzeń wodnych. Zabrania się również wykonywania prac ziemnych trwale zniekształcających rzeźbę terenu, z wyjątkiem prac związanych z zabezpieczeniem przeciwpowodziowym, przeciwsuwiskowym, utrzymaniem, budową, odbudową, naprawą, remontem urządzeń wodnych;



dokonywania zmian stosunków wodnych, jeżeli służą innym celom niż ochrona przyrody lub zrównoważone wykorzystanie użytków rolnych i leśnych oraz racjonalna gospodarka wodna i rybacka; likwidowania naturalnych zbiorników wodnych, starorzeczy i obszarów wodno-błotnych.

## 1.7. Obszar Natura 2000

W części południowej obszaru Gminy Rymanów utworzone zostały obszary specjalnej ochrony ptaków oraz ochrony siedlisk w ramach sieci obszarów Natura 2000 na podstawie ustawy z dnia 16 kwietnia 2004r. o ochronie przyrody (Dz.U. Nr 92, poz. 880 z późn. zm.). Dla obszarów Natura 2000 nie ustanowiono zakazów, tak jak dla innych form ochrony przyrody, np. parków narodowych, rezerwatów przyrody. Zabrania się jednak działań mogących w znaczący sposób pogorszyć stan siedlisk gatunków roślin i zwierząt, a także w znaczący sposób wpłynąć negatywnie na gatunki, dla których ochrony został wyznaczony obszar Natura 2000. Na tych obszarach działalność związaną z utrzymaniem

urządzeń i obiektów służących bezpieczeństwu przeciwpowodziowemu, działalność gospodarcza, rolna, leśna, łowiecka i rybacka, a także amatorski połów ryb nie podlega ograniczeniu, jeżeli nie zagrażają one zachowaniu siedlisk przyrodniczych oraz siedlisk roślin lub zwierząt, ani nie wpływają w sposób istotny negatywnie na gatunki roślin i zwierząt, dla których ochrony został wyznaczony obszar Natura 2000.

Przynależność części obszaru Gminy Rymanów do sieci obszarów o priorytetowym znaczeniu dla zachowania różnorodności biologicznej UE, jest swego rodzaju etykietą informującą w kraju i za granicą o unikatowych walorach przyrodniczych, wokół których programować można rozwój na szczeblu lokalnym. Na bazie tych walorów przyrodniczych budować można, tzw. „zielony biznes”, głównie związany z usługami turystycznymi, agroturystykę, „zielone” miejsca pracy, czy też tworzyć produkty lokalne.

Poprzez odpowiednie regulacje prawne umożliwiające dostęp do funduszy UE stworzone zostały szanse rozwoju prywatnych przedsiębiorstw (gospodarstwa rolne, rybackie, usługi) związane z ochroną, promocją, edukacją i udostępnieniem turystycznych walorów przyrodniczych na obszarach Natura 2000, a także możliwości aktywizacji przedsiębiorstw lokalnych w kierunku budowania własnych lokalnych strategii rozwoju opartych o partnerstwo publiczno-prywatne, zwane lokalnymi grupami działania (LGD), których zadaniem jest działanie na rzecz realizacji w swoim regionie projektów (inwestycyjnych, szkoleniowych, promocyjnych i informacyjnych) związanych z założeniami lokalnych strategii rozwoju obszarów wiejskich. Tak, więc większość tych strategii budowana być może na walorach przyrodniczych chronionych w ramach Natura 2000 i może być potencjałem rozwoju naszego regionu.

Poniżej zamieszczona tabela prezentuje wykaz i charakterystykę obszarów Natura 2000 zlokalizowanych na terenie Gminy Rymanów.

Nazwa, kod obszaru i krótki opis	Lokalizacja na terenie gminy	Wartość przyrodnicza i znaczenie	Podstawa prawna
<b>„Beskid Niski” PLB180002</b> Obejmuje on większe pasma Beskidu Niskiego leżącego we wschodniej części polskich Karpat. Jest to wododziałowy, graniczny łańcuch górski położony w miejscu największego zwężenia i obniżenia łuku Karpat, gdzie wysokości nie przekraczają 1000 m n.p.m. <b>Powierzchnia:</b> 85 884, 0 ha na terenie województwa podkarpackiego. <b>Obszar powiązany z: „Rymanów”</b> <b>PLH180016.</b> Na obszarze zlokalizowany jest <b>Obszar Chronionego Krajobrazu Beskidu Niskiego.</b>	Na terenie Gminy Rymanów obszar Natura 2000 „ <i>Beskid Niski</i> ” obejmuje znaczną część terenu zlokalizowanego na południu gminy. Granica obszaru przebiega wzdłuż dużych zwartych kompleksów leśnych w okolicach miejscowości Głębokie, w kierunku miejscowości Rymanów Zdrój, następnie biegnie w dół w kierunku południowym, omija miejscowości: Deszno, Królik Polski. Dalej na wysokości miejscowości Królik Wołoski granica biegnie skrajem lasu w kierunku miejscowości Bałucianka i dalej poza obszar Gminy Rymanów.	Jest to jedna z najcenniejszych ostoi ptaków w Polsce. Występuje, co najmniej 40 gatunków ptaków z Załącznika I Dyrektywy Ptasiej, 18 gatunków z Polskiej Czerwonej Księgi (PCK). „ <i>Beskid Niski</i> ” charakteryzuje się największą w Polsce, i prawdopodobnie w całej Unii Europejskiej, liczebnością orlika krzykliwego i puszczyka uralskiego. Jest to jedna z najważniejszych w Polsce ostoi orla przedniego, bociana czarnego, dzięciołów: zielonosiwego, białogrzbietego, białoszyjnego, trójpalczastego oraz mucholówki małej. Stwierdzono tu również znaczną, jak na siedliska górskie, liczebność derkacza. W okresie lęgowym oprócz wyżej wymienionych gatunków teren zasiedla wóchatka i sóweczki. Według danych z Nadleśnictwa Rymanów na terenie obszaru „ <i>Beskid Niski</i> ” w granicach omawianej gminy zlokalizowane są wyspowo ostoje zwierząt chronionych oraz siedliska chronione o znaczeniu europejskim wymienione w <i>Rozporządzeniu Ministra Środowiska z dnia 16 maja 2005 r.</i> Na terenie omawianego obszaru lasy pełnią, w większości, funkcje wodochronne, ale także część z nich zaliczono do lasów uzdrowiskowych (w okolicy miejscowości Rymanów Zdrój). Niewielki odsetek stanowią lasy glebochronne. Wszystkie wymienione elementy	Obszar specjalnej ochrony ptaków wyznaczony na mocy rozporządzenia Ministra Środowiska z dnia 12 stycznia 2011 r. w sprawie obszarów specjalnej ochrony ptaków (Dz.U. Dz.U. 2011 nr 25 poz. 133).



## Plan Rozwoju Uzdrawiska Rymanów Zdrój



		zaznaczono na załącznikach graficznych załączonych do niniejszego opracowania.	
<b>„Rymanów” PLH180016</b> <u>Powierzchnia:</u> 5241,0ha. <u>Obszar powiązany z:</u> „Beskid Niski” PLB180002 „Ostoja Jaślicka” PLH180014. Na obszarze zlokalizowany jest Obszar Chronionego Krajobrazu Beskidu Niskiego	Granica obszaru „Rymanów”, na terenie omawianej gminy, biegnie od miejscowości Sieniawa wzdłuż zbiornika retencyjnego Besko po miejscowości Rudawka Rymanowska, Wisłoczek, Królik Polski dalej w kierunku północnym wzdłuż drogi do Bałucianki i skrajem lasu do zachodniej granicy gminy. Część obszaru zlokalizowana jest na obszarze sąsiedniej gminy Iwnicz-Zdrój.	Obszar Natura 2000 „Rymanów” obejmuje dwie kolonie rozrodcze nietoperzy: nocka dużego ( <i>Myotis myotis</i> ) i podkowca małego ( <i>Rhinolophus hipposideros</i> ) i obszary żerowiskowe tych kolonii. Kolonie mieszczą się w kościele pw. św. Stanisława Biskupa męczennika w Rymanowie Zdroju i kościele pw. MB Częstochowskiej w Sieniawie. Na terenie Gminy Rymanów obszar ten pokrywa się częściowo z obszarem specjalnej ochrony ptaków „Beskid Niski”.	Zatwierdzony przez Komisję Europejską decyzją z dnia 12 grudnia 2008r.
<b>„Ostoja Jaślicka” PLH180014</b> Cały obszar obejmuje górne dorzecze Jasiołki i źródłiska Wisłoka we wschodniej części Beskidu Niskiego, aż po Cergową Górę oraz Zawadkę Rymanowską i Królik Polski na północy. <u>Powierzchnia:</u> 29286, 8 ha <u>Obszar powiązany z:</u> „Beskid Niski” PLB180002 „Rymanów” PLH180016. Na obszarze zlokalizowany jest Obszar Chronionego Krajobrazu Beskidu Niskiego.	Na terenie Gminy Rymanów „Ostoja Jaślicka” obejmuje stosunkowo niewielki, w odniesieniu do powierzchni gminy, zwarty obszar kompleksów leśnych położonych w południowo – zachodniej części gminy, w okolicach miejscowości Królik Polski.	Na terenie obszaru ostoi znajdują się dobrze zachowane biocenozy leśne o naturalnym składzie gatunkowym (przede wszystkim buczyny, a także dobrze zachowane jaworzyny). Unikatowe jest występowanie cennych gatunków ksylobiontycznych bezkręgowców (zgniotek cynobrowy, zagłębek bruzdkowany). W jaskiniach na Cergowej Górze są najważniejsze w Karpatach kolonie zimowe i rozrodcze nocka Bechsteina, nocka orzęsionego, i podkowca małego. Obszar charakteryzuje się też bogatą fauną ptaków, zwłaszcza drapieżnych, a przez Przełęcz Dukielską prowadzi ważny szlak migracyjny ptaków. W 1997 roku u źródeł Jasiołki znaleziono po raz pierwszy w Polsce, stanowisko ponikła kraińskiego <i>Eleocharis camiolica</i> .	Obszar mający znaczenie dla Wspólnoty.
<b>„Wisłok Środkowy z dopływami” PLH180030.</b> Większość zlewni Wisłoka to region o charakterze rolniczo – przemysłowym, o średnim natężeniu czynników zagrażających środowisku. W wielu miejscach bezpośrednio do rzeki dochodzą pola uprawne. Brzegi Wisłoka są porośnięte wąskim pasem zadrzewień. Niezajęte pod pola uprawne powierzchnie pokryte są łąkami. Szerokość koryta waha się od 5- 10 m w górnej części, do około 20 metrów części dolnej. <u>Powierzchnia:</u> 1064,6ha Brak połączeń z obszarami Natura 2000 i innymi formami ochrony przyrody.	W granicach Gminy Rymanów Obszar Natura 2000 Wisłok z dopływami zajmuje fragment obszaru w dolinie rzeki Wisłok od zapory w miejscowości Besko na wysokości Gniewoszówki, dalej biegnie wzdłuż doliny rzeki w sąsiedniej gminie, dalej wzdłuż północno – wschodniej granicy gminy w okolicy miejscowości Bzianka, Górna i Bzianka.	Obszar o wysokiej randze i dużym znaczeniu, szczególnie ze względu na restytucję ryb wędrownych, ostoją wielu cennych z przyrodniczego punktu widzenia gatunków ryb. Z ryb wymienionych w Załączniku II Dyrektywy Rady 92/43/EWG w rzekach ostoi „Wisłok Środkowy z Dopływami” występują (lub bardzo prawdopodobne jest występowanie): minóg strumieniowy, kiełb białopłetwy, kiełb Kesslera, boleń, brzanka, głowacz białopłetwy, różanka, łosoś, koza, piskorz. Wisłok należy wg klasyfikacji zaproponowanej przez Starmacha do tzw. „krajiny brzany”. Ichtiofauna górnego Wisłoka od Beska do Krosna zdominowana jest przez kiełbia, klenia, strzeblę potokową i piekielnicę. Na odcinku dolnym, do zalewu w Rzeszowie najliczniejsze są świnka, kleń, brzana, płoć i ukleja. Ichtiofauna z dolnego odcinka Stobnicy jest podobna do rybostanu wielu cieków tej wielkości w dorzeczu Wisłoka. Dominantami są płoć, kleń, kiełb i ukleja. Ponadto Wisłok jest jedną z ważniejszych rzek przewidzianych do restytucji łososa, troci wędrownej i certy.	Proponowany obszar mający znaczenie dla Wspólnoty



## Plan Rozwoju Uzdrowiska Rymanów Zdrój



<p>„Ladzin” PLH180038. Chroniony obszar to bardzo jednolity w swoim charakterze obszar łąk wypaszczenia Kotliny Krośnieńskiej. Do obszaru włączone najbogatsze w gatunki płaty łąk. Łąki są koszone dwa lub trzy razy w roku, nie nawożone lub słabo nawożone. Omawiany obszar miał charakter łąkowo-pastwiskowy przypuszczalnie od kilkuset lat. W przeszłości jednak łąki miały charakter łąk podmokłych. Kilkadziesiąt lat temu łąki częściowo zmeliorowano co zmieniło ich skład gatunkowy. W tej chwili są to wilgotniejsze postacie łąk rajgrasowych z dużym udziałem gatunków łąk zmiennowilgotnych. <u>Powierzchnia:</u> 50, 1 ha Brak połączeń z obszarami Natura 2000 i innymi formami ochrony przyrody</p>	<p>Obszar obejmuje łąki zlokalizowane na zachód od wsi Ladzin.</p>	<p>Łąki w Ladzinie stanowią jeden z największych płątów tradycyjnie użytkowanych i bogatych w gatunki łąk we wschodniej części Karpat (rodzaj siedliska z Załącznika I Dyrektywy Rady 92/43/EWG (o kodzie 6510). Na uwagę zasługuje nie tylko ich dobry stan zachowania, ale i utrzymywanie się ekstensywnej gospodarki (wykasanie), co zapewnia przetrwanie zbiorowiska. Na uwagę zasługuje występowanie populacji pełnika europejskiego (<i>Trollius europaeus</i>) i liczne występowanie rzadkich gatunków motyli (modraszek - <i>Glaucopsyche</i>) związanych z rośliną żywicielską - krwiściągiem lekarskim. Według miejscowej ludności na łąkach występował też dawniej kosaciec syberyjski i zimowit jesienny (w r. 2008 nie odnaleziono ich). Na półnaturalny charakter tych łąk wskazuje też występowanie w runi łąkowej leśnych roślin kwitnących wczesną wiosną (pierwiosnek wyniosły, zawilec gajowy i żółty). Zasadniczym celem ochrony jest utrzymanie powierzchni i składu gatunkowego ekstensywnie użytkowanych łąk oraz ich fauny, a w szczególności fauny rzadkich gatunków motyli: – Czerwończyk nieparek <i>Lycaena dispar</i> S – Modraszek telejus <i>Maculinea teleius</i>, – Modraszek natusitous <i>Maculinea nausithous</i>. Spośród płazów wyróżniono: – Kumak górski <i>Bombina variegata</i>, – Traszka grzebieniasta <i>Triturus cristatus</i>. Dobrze zachowane są niżowe i górskie świeże łąki użytkowane ekstensywnie – kod 6510 (<i>Arrhenatherion elatioris</i>), cenne gatunki motyli.</p>	<p>Proponowany obszar mający znaczenie dla Wspólnoty.</p>
<p>„Las Hrabeński” PLH180039 Obszar Natura 2000 „Las Hrabeński” jest niewielkim, zwartym kompleksem leśnym położonym w gminie Haczów. Niewielkie fragmenty obszaru zlokalizowane są na terenie gminy Rymanów. Lasy są w większości lasami stanowiącymi własność skarbu państwa (Lasy Państwowe), jedynie niewielkie fragmenty pozostają prywatne. <u>Powierzchnia:</u> 125,6 ha Brak połączeń z obszarami Natura 2000 i innymi formami ochrony przyrody.</p>	<p>Obszar obejmuje niewielki fragment lasu, przy wschodniej granicy gminy, na wschód od wsi Łazy.</p>	<p>Obszar stanowi przykład bardzo dobrze zachowanego lasu liściastego, głównie o cechach grądu (pomimo dominacji buka w drzewostanie). W większości są to żyzne postacie grądu bardzo bogate w geofity wiosenne (zawilec gajowy i żółty, cebulica dwulistna, kokorycz pełna). Niewielką powierzchnię w pd. - zach. części lasu (stromie zbocze o ekspozycji północnej) porasta las złożony z jaworu, buka, lipy szerokolistnej i wiązu górskiego z warstwą runa zdominowaną przez mieszańców trwałą i kokorycz pełną. Niewielkie "gniazda" wewnątrz lasu tworzą stare nasadzenia dębu czerwonego i modrzewia (na gruntach leśnych, z runem grądowym). Dla obszaru nie zidentyfikowany większych zagrożeń, z zastrzeżeniem, że gospodarka leśna będzie prowadzona w sposób prawidłowy.</p>	<p>Proponowany obszar mający znaczenie dla Wspólnoty</p>

Źródło: opracowanie własne na podstawie <http://natura2000.gdos.gov.pl>.

### 1.8. Obszar ochrony uzdrowiskowej

Obszar ochrony uzdrowiskowej dla Uzdrowiska Rymanów Zdrój zatwierdzony został uchwałą Wojewódzkiej Rady Narodowej w Rzeszowie Nr XXII/79/73 z dnia 19 czerwca 1966r. o uzdrowiskach i lecznictwie uzdrowiskowym (Dz. U. Nr 23, poz.150) i ustalony w celu ochrony naturalnych czynników niezbędnych dla prowadzenia i rozwijania lecznictwa uzdrowiskowego oraz kształtowania innych czynników środowiskowych.

### 1.9. Strefy ochrony konserwatorskiej zabytków

W obszarze obowiązywania Miejscowego Planu Zagospodarowania Przestrzennego „Rymanów Zdrój” w celu kształtowania ładu przestrzennego, ochrony środowiska, zachowania historycznego krajobrazu ochrony środowiska ustalono strefy ochrony konserwatorskiej:

- strefę ochrony konserwatorskiej „A”, historycznego założenia Uzdrowiska z zielenią komponowaną,
- strefę ochrony konserwatorskiej „A”, obejmującą wpisaną do rejestru zabytków willę „Zaosie” w dawnej wsi Deszno obecnie Rymanów Zdrój wraz z otoczeniem (w granicach działki)
- strefy ochrony konserwatorskiej „B” zespołów zabudowy uzdrowiskowej z zielenią urządzoną oraz tereny związane z kulturą jej dawnych mieszkańców – Łemków w dawnych wsiach Deszno i Wołtusowa.



Działalność konserwatorska w strefie „A”, (centrum Uzdrawiska), zmierza do możliwie najpełniejszej rewitalizacji historycznego układu przestrzennego i polega na zachowaniu zasadniczych proporcji wysokościowych, kształtujących sylwetę historycznych fragmentów architektury, konserwacji zachowanych elementów zabytkowych układu terenów zieleni, zbiorników wodnych, na usunięciu elementów zniekształcających historyczne założenia oraz dostosowaniu współczesnych funkcji do wartości zabytkowych całego zespołu.

W strefie ochrony konserwatorskiej „B” działalność konserwatorska zmierza do ochrony historycznego układu przestrzennego w zakresie rozplanowania, skali i brył zabudowy i polega na restauracji i modernizacji obiektów o wartościach kulturowych z dostosowaniem współczesnej funkcji do wartości zabytkowych obiektów, na dostosowaniu nowej zabudowy do historycznej kompozycji urbanistycznej przy założeniu harmonijnego współistnienia elementów kompozycji historycznej i współczesnej, na usunięciu lub odpowiedniej przebudowie obiektów dysharmonizujących, zwłaszcza uniemożliwiających ekspozycję zespołu strefy „A”.

### **2. Zagospodarowanie przestrzenne obszaru Uzdrawiska, w tym stref ochronnych**

Na obszarze Gminy Rymanów wydzielone zostały strefy A, B i C ochrony uzdrawiskowej uzdrawiska Rymanów Zdrój. Procentowy udział powierzchni poszczególnych stref w obszarze uzdrawiska wynosi: strefa A ochrony uzdrawiskowej – około 1,5%, strefa B ochrony uzdrawiskowej – około 6,8% i strefa C ochrony uzdrawiskowej – około 91,7%.

Strefa A ochrony uzdrawiskowej posiada powierzchnię 115 ha. Strefa B ochrony uzdrawiskowej zajmuje powierzchnię 541 ha i obejmuje obszar miejscowości Rymanów Zdrój (który jest nieobjęty strefą A ochrony uzdrawiskowej) i część wsi Posada Górna. Strefa C ochrony uzdrawiskowej zajmuje powierzchnię 7 243 ha.

Strefa ochrony uzdrawiskowej „A” obejmuje obszar urządzeń i obiektów uzdrawiskowych, kształtowanych w taki sposób, aby naturalne warunki uzdrawiska nie uległy zniszczeniu, ograniczeniu lub przekształceniu. W obszarze tym intensyfikacja zabudowy jest niewielka, a ponad 80% powierzchni stanowią tereny biologicznie czynne. Istniejące rezerwy terenowe uwzględniają możliwość rozbudowy bazy uzdrawiskowej, nie przewiduje się natomiast nowych obiektów mieszkalnych. Strefa ochrony uzdrawiskowej „B” stanowi otulinę dla obszaru „A”, stanowiącą teren rozbudowy zabudowy usługowej, pensjonatowej i mieszkaniowej oraz będącą bazą noclegową pracowników uzdrawiska. Wskaźnik terenów zielonych wynosi 55% powierzchni obszaru. Strefa ochrony uzdrawiskowej „C” pełni rolę otuliny Uzdrawiska Rymanów Zdrój. Głównym zadaniem strefy jest ochrona uzdrawiska przed zanieczyszczeniami powietrza, gleby i wody, ochrona właściwości leczniczych, unikatowego mikroklimatu, ochrona przed hałasem. Wskaźnik terenów zielonych wynosi od 45%.

Na poniższym rysunku przedstawiono rozmieszczenie stref A, B i C ochrony uzdrawiskowej w uzdrawisku Rymanów Zdrój na tle obszarów chronionych.



Rysunek 3. Rozmieszczenie stref A, B i C ochrony uzdrowskiej w Gminie Rymanów, na tle obszarów chronionych; powiat krośnieński, województwo podkarpackie

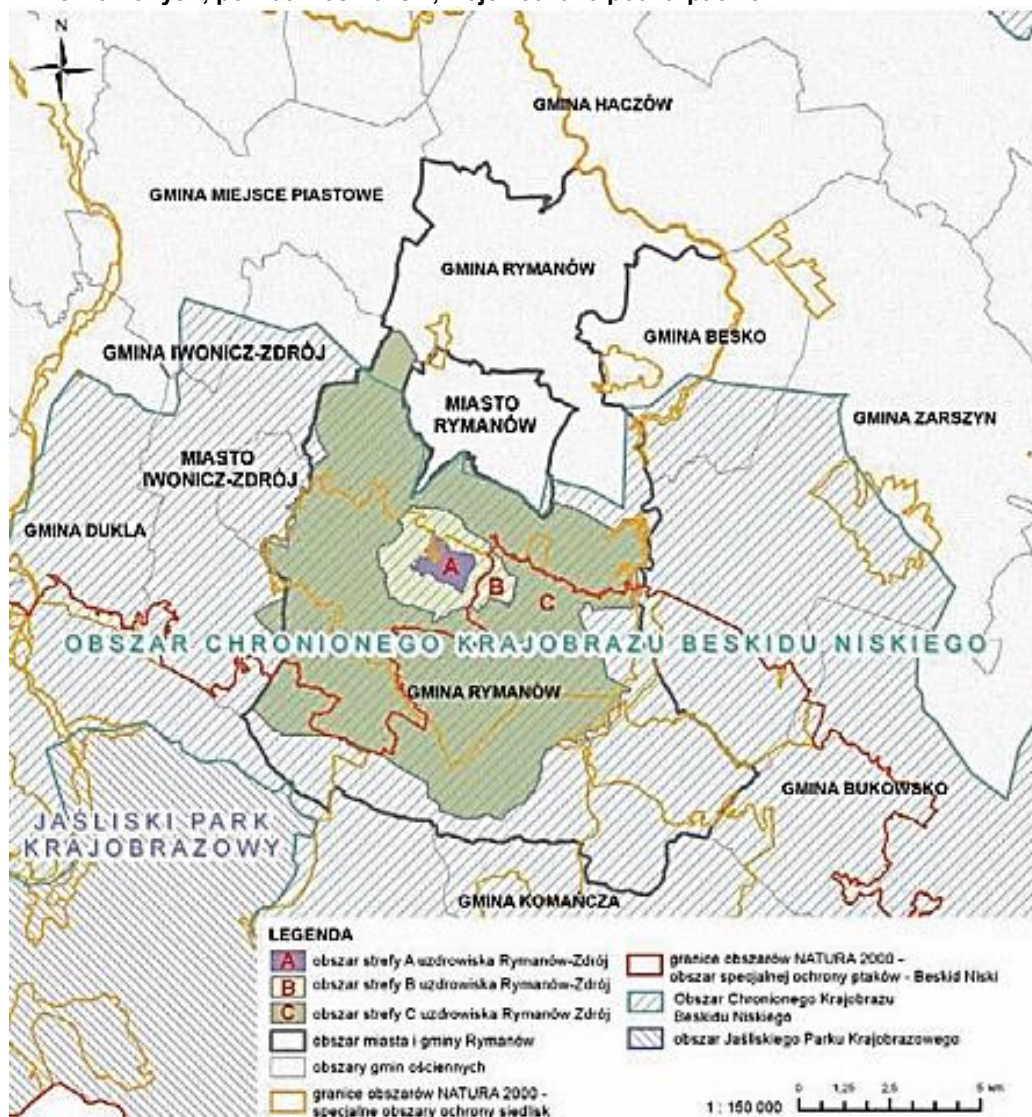

Źródło: Opracowanie Wojewódzkiego Inspektoratu Ochrony Środowiska w Rzeszowie

## 2.1. Strefa ochrony uzdrowskiej „A”

Powierzchnia strefy ochrony uzdrowskiej „A” wynosi 115ha. Granice tej strefy mają następujący przebieg: punkt wyjścia północno-zachodni wierzchołek działki nr 403, następnie granica strefy „A” biegnie w kierunku wschodnim przechodząc północną granicą działki nr 403 i oddziału leśnego nr 90, zmienia kierunek na południowy i biegnie wschodnią, a następnie w kierunku zachodnim południową granicą oddziału leśnego nr 89, przecina ulicę Stanisława Wyspiańskiego, oznaczoną jako działka nr 440 i biegnie dalej w kierunku zachodnim północną oddziału leśnego nr 103, dochodząc do ulicy Zdrojowej, oznaczonej jako działka nr 424, przecina ją w kierunku zachodnim i biegnie ok. 85m zachodnią granicą ulicy Zdrojowej tj. działki drogowej nr 424 w kierunku południowym, następnie skręca w kierunku zachodnim, przechodząc północną granicą działki nr 750/13 i przez działki nr 750/14 i 708/4, przecina rzekę Tabor północną granicą działki nr 708/3 i działki nr 143/2, następnie biegnie południową granicą działki nr 14 i dalej południowo-wschodnimi granicami działek leśnych nr: 9/1 i 8, po czym przechodzi ok.75m przez działkę leśną nr 8, łącząc się z zachodnim wierzchołkiem działki nr 91, następnie biegnie zachodnimi granicami działek nr: 91, 92 i 97 oraz północną granicą działki nr 97, po czym zmienia kierunek na południowy, przechodząc granicą działki nr 97 i ulicy Kasztanowej, dalej przebiega przez zachodnią granicę działek nr: 96, 95, 90, 89 oraz ok. 15 m południową granicą działki nr 91, po czym biegnie w kierunku południowym wschodnią granicą działki



leśnej nr 8 i wschodnią granicą działki nr 59, po czym zmienia kierunek na północny i przechodzi wschodnią granicą działki nr 61, gdzie przy zetknięciu się wschodnich granic działek nr 61 i 63 przecina w kierunku wschodnim ulicę Zdrojową i biegnie zachodnią granicą działki nr 410/2 oraz na odcinku ok. 10 m północną granicą działki nr 410/2, skręca w kierunku południowym i biegnie odcinkiem ok. 17,5 m wschodnią granicą działki nr 410/2, a następnie na odcinku ok. 30m wschodnią i południową granicą działki nr 410/2, przecina rzekę Tabor w kierunku wschodnim, wracając do punktu wyjścia, tj. północno-zachodniego wierzchołka działki nr 403.

Obszar istniejącej strefy „A” jest zarezerwowany jedynie dla urządzeń i obiektów lecznictwa uzdrowiskowego. Głównym celem ochrony tego obszaru jest takie kształtowanie urbanistyczne, aby warunki naturalne uzdrowiska nie uległy zniszczeniu, ograniczeniu i zniekształceniu. Obszar ten stanowi funkcjonalne przedłużenie najbliższego otoczenia zakładów i urządzeń lecznictwa uzdrowiskowego. Na obszarze strefy „A”, większość terenów jest zajętych pod szpitale i sanatoria. Istniejące szpitale to: „Polonia”, „Eskulap”, „Zimowit”, sanatoria: „Teresa”, „Maria”, „Krystyna”, „Gołąbek”, „Stomil”, „Opatrzność”, „Anna”, „Staś”. W obszarze tym znajduje się również zabudowa willowa, gdzie istniejące budynki i ich przeznaczenie utrzymuje się, z możliwością ich przebudowy, nadbudowy i odbudowy. Obowiązuje tam zakaz zwiększania powierzchni zabudowy istniejących budynków i zakaz zmniejszania istniejącej na działkach powierzchni biologicznie czynnej zakaz lokalizacji wszelkiego rodzaju usług i drobnej wytwórczości, a także zakaz lokalizacji nowych obiektów budowlanych, za wyjątkiem obiektów budowlanych infrastruktury technicznej oraz małej architektury. Na obszarze strefy „A” występują tereny zabudowy usługowej (usługi komercyjne), tj. istniejące obiekty budowlane – boiska sportowe i baseny kąpielowe z przeznaczeniem podstawowym pod tereny sportowo – rekreacyjne.

W strefie ochrony uzdrowiskowej „A” wymagany procentowy udział terenów zielonych, tj. terenów pokrytych trawnikami, krzewami, drzewami gwarantuje wysoki wskaźnik powierzchni biologicznie czynnej dla poszczególnych terenów funkcjonalnych. I tak z bilansu zagospodarowania Strefy „A” wynosi on 80,15% powierzchni biologicznie czynnej. Zielen jako bezpośredni teren penetracji dla kuracjuszy i wczasowiczów o charakterze zieleni urządzonej występuje wzdłuż rzeki Tabor. Jest to Park Zdrojowy, który jest integralną częścią dzielnicy uzdrowiskowej. Ciągi piesze w Parku Zdrojowym ukształtowane są wzdłuż usług zdrojowych, wzdłuż zboczy dolinnych, tak, aby z terenów sanatoryjnych następował dogodny bezkolizyjny spływ pieszych do terenów siedliskowych. Park pełni funkcje: bioklimatyczną, estetyczną oraz społeczną, tj. wypoczynek, sport, rozrywka. Na terenie parku istnieje obowiązek ochrony i utrzymania kompozycji założenia Parku Zdrojowego oraz utrzymanie istniejącej zieleni komponowanej – drzewa, krzewy, kwietniki, gazony; utrzymanie podstawowych elementów kompozycji takich jak: aleje piesze - deptaki, staw, ujęcia źródeł, urządzenia i obiekty małej architektury, w tym fontanny i pomniki. Do terenów zieleni uzdrowiskowej, oprócz terenów zieleni urządzonej należy również zaliczyć tereny leśne, stanowiące zaplecze zieleni uzdrowiskowej, to tereny lasów glebochronnych i wodochronnych oraz lasów nasiennych i ostoi zwierząt, a także lasów o funkcji rekreacyjno – wypoczynkowej.



**2.2. Bilans terenów w strefie „A” ochrony uzdrowiskowej**

Lp.	Oznaczenie	Funkcja terenu (w mpzp)	Powierzchnia (ha)	Uwagi
1.	1.ZL/ZLp, 2.ZL/ZLp	Tereny lasów (glebochronnych i wodochronnych oraz lasów nasiennych i ostoi zwierząt, a także lasy uzdrowiskowo - klimatyczne	69,2	
2.	1.ZP/1KR	Tereny zieleni parkowej, oznaczone symbolami	4,9	
3.	3.ZL	Tereny do zalesień, oznaczone symbolem	1,1	
4.	5.ZP	Tereny zieleni urządzonej	2,19	
5.	2.R	Tereny rolne	1,9	
6.	1.WS	Tereny wód śródlądowych płynących (rzeka Tabor) wraz z częściowym obwałowaniem p/powodziowym	0,2	
7.	3.WS	Tereny wód śródlądowych – staw w parku zdrojowym	0,2	
8.	...UZ/...KR	Tereny zabudowy uzdrowiskowej	6,3	Obowiązuje ochrona drzewostanu i uwzględnienie terenów biologicznie czynnych, na powierzchni nie mniejszej niż 75%, w tym kompozycji zieleni urządzonej;
9.	17.UZ, 18.UZ	Tereny zabudowy uzdrowiskowej	3,6	Obowiązuje ochrona drzewostanu i uwzględnienie terenów biologicznie czynnych, na powierzchni nie mniejszej niż 75%, w tym kompozycji zieleni urządzonej;
10.	...MNw	Tereny istniejącej zabudowy willowej	2,8	Obowiązuje zachowanie powierzchni biologicznie czynnej na nie mniej niż 75% powierzchni każdej działki;
11.	1.US, 2US	Tereny zabudowy usługowej (usługi komercyjne)	4,0	Obowiązuje uwzględnienie terenów biologicznie czynnych, na powierzchni nie mniejszej niż 70%, w tym kompozycji zieleni urządzonej
12.	UPr/KR	Tereny zabudowy usługowej - sakralnej,	0,3	Obowiązuje uwzględnienie terenów biologicznie czynnych, na powierzchni nie mniejszej niż 55%, w tym kompozycji zieleni urządzonej;
13.	pozostałe	Tereny ulic, parkingów i tereny pełniące inne funkcje niż wymienione w punktach 1 - 13	18,31	

**Powierzchnia całkowita strefy „A”:** 115,0ha

tereny zielone 100% (pozycja 1-7): 79,69 ha

tereny zielone 75% (pozycja 8-10): 9,52 ha

tereny zielone 70% (pozycja 11): 2,8 ha

tereny zielone 55% (pozycja 12): 0,16 ha

tereny zielone razem:

92,17 ha tj. 80,15% całkowitej powierzchni strefy „A”.



### 2.3. Przeznaczenie i zasady zagospodarowania terenów w strefie „A” według obowiązującego Miejscowego Planu Zagospodarowania Przestrzennego „Rymanów Zdrój”

**Tereny lasów** (glebochronnych i wodochronnych oraz lasów nasiennych i ostoi zwierząt, a także lasy uzdrowiskowo - klimatyczne), oznaczone symbolem **2.ZL/ZLp**. Obowiązują następujące zasady zagospodarowania terenów:

- podstawowe przeznaczenie terenu - park leśny o funkcji rekreacyjno – wypoczynkowej. Obowiązuje zakaz zabudowy, za wyjątkiem obiektów budowlanych służących gospodarce leśnej, sieci infrastruktury technicznej oraz obiektów i urządzeń małej architektury służących rekreacji;
- dopuszcza się lokalizację urządzeń służących turystyce, w tym realizację ciągów spacerowych, tras rekreacji konnej, ścieżek rowerowych, tras narciarstwa biegowego, urządzonych miejsc do odpoczynku, w tym zagospodarowanie brzegów potoków dla potrzeb sportu i rekreacji, stawów, urządzonych punktów widokowych, altan leśnych i zadaszeń.

**Tereny lasów**, oznaczone symbolem **1.ZL/ZLp**. Obowiązują następujące zasady zagospodarowania terenów:

- podstawowe przeznaczenie terenu - park leśny o funkcji rekreacyjno-wypoczynkowej. Obowiązuje zakaz zabudowy, za wyjątkiem obiektów budowlanych służących gospodarce leśnej, ujęć wody pitnej i odwiertów wód mineralnych, obiektów budowlanych infrastruktury technicznej oraz obiektów i urządzeń małej architektury służących rekreacji,
- dopuszcza się lokalizację urządzeń służących turystyce, w tym realizację ciągów spacerowych z zakazem asfaltowania ich nawierzchni, tras rekreacji konnej, ścieżek rowerowych, tras narciarstwa biegowego, urządzonych miejsc do odpoczynku, w tym zagospodarowanie brzegów potoków dla potrzeb sportu i rekreacji, urządzonych punktów widokowych, altan leśnych i zadaszeń.

**Tereny zieleni parkowej**, oznaczone symbolami **1.ZP/1.KR**. Obowiązują następujące zasady zagospodarowania terenów:

- zagospodarowanie terenu związane jest z realizacją celu publicznego, związanego z kształtowaniem wizerunku Rymanowa Zdroju, jako uzdrowiska. Obowiązek ochrony i utrzymania kompozycji założenia Parku Zdrojowego, poprzez:
  - utrzymanie istniejącej zieleni komponowanej – drzewa, krzewy, kwietniki, gazony,
  - utrzymanie podstawowych elementów kompozycji takich jak: aleje piesze - deptaki, staw, ujęcia źródeł, urządzenia i obiekty małej architektury, w tym fontanny i pomniki,
  - dopuszcza się wprowadzanie nowych obiektów i urządzeń małej architektury oraz parterowych, drewnianych altan o lokalizacji i formach nie wywołujących zakłóceń w kompozycji zespołu,
  - obowiązuje zakaz realizacji nowych obiektów budowlanych, za wyjątkiem obiektów budowlanych infrastruktury technicznej, muszli koncertowej oraz w bezpośrednim sąsiedztwie stawu i Czarnego Potoku, sezonowych ogródków gastronomicznych i pasażu handlowo – gastronomicznego, składającego się z parterowych budynków o wysokości w kalenicy do 6 m i powierzchni,
  - obowiązuje ochrona zabytkowej trafostacji „z zegarem”. Dopuszcza się realizację ścieżek pieszych i rowerowych wraz z miejscami do wypoczynku,
  - obowiązuje zakaz lokalizacji reklam i tablic informacyjnych za wyjątkiem związanych z historią zabytkowych obiektów oraz Rymanowa Zdroju i okolicy.

**Tereny do zalesień**, oznaczone symbolem **3.ZL**. Obowiązują następujące zasady zagospodarowania terenów:

- dopuszcza się lokalizację obiektów budowlanych służących gospodarce leśnej, w tym drogi leśne i parkingi, miejsca wypoczynkowe itp.,
- obowiązuje zakaz budowy obiektów budowlanych za wyjątkiem obiektów służących gospodarce leśnej oraz sieci infrastruktury techniczne. Obowiązuje utrzymanie istniejących dróg rolnych i leśnych. Obowiązek zapewnienia drożności okresowych cieków wodnych i prawidłowego ich utrzymania.



**Tereny zieleni urządzonej**, oznaczone symbolem **5.ZP**. Obowiązują następujące zasady zagospodarowania terenów:

- obowiązuje zakaz budowy obiektów budowlanych, za wyjątkiem obiektów budowlanych infrastruktury technicznej oraz obiektów i urządzeń małej architektury,
- dopuszcza się realizację nowych ujęć wody pitnej oraz odwiertów wód mineralnych. Dopuszcza się realizację zieleni niskiej i wysokiej. Do nasadzeń wskazanym jest stosowanie w szczególności gatunków zimozielonych,
- dopuszcza się rekreacyjne zagospodarowanie terenów, w tym realizację urządzeń sportowo – rekreacyjnych typu: trawiaste boiska do gier, urządzone miejsca do odpoczynku, miejsca do grillowania i na ognisko, obiekty i urządzenia małej architektury służące rekreacji codziennej itp. Dopuszcza się lokalizację w terenach nadrzecznych trawiastych plaż. Dopuszcza się lokalizację tablic informacyjnych, związanych z opisem obiektów zabytkowych w Uzdrawisku i okolicy.

**Tereny rolne**, oznaczone symbolem **2.R**. Obowiązują następujące zasady zagospodarowania terenów:

- przeznaczenie podstawowe terenu - tereny rolne. Obowiązuje zakaz realizacji obiektów budowlanych, w tym służących produkcji rolnej, za wyjątkiem obiektów budowlanych infrastruktury technicznej. Obowiązuje zakaz lokalizacji reklam i tablic informacyjnych. Obowiązuje utrzymanie istniejących cieków wodnych i dróg dojazdowych,
- obowiązuje zakaz realizacji nowych ciągów komunikacyjnych, za wyjątkiem dróg dojazdowych do pól.

**Tereny wód śródlądowych płynących** (rzeka Tabor) wraz z częściowym obwałowaniem p/powodziowym, oznaczone symbolem **1.WS**. Obowiązują następujące zasady zagospodarowania terenów:

- dopuszcza się techniczne umocnienia brzegów cieków wodnych, w miejscach erozji bocznej lub miejscach zagrażających zabudowie. Dopuszcza się lokalizację stopni wodnych, a także polderów zalewowych. Utrzymuje się istniejące zadrzewienia i zalesienia, za wyjątkiem terenów obwałowanych.

**Tereny wód śródlądowych** – staw w parku zdrojowym, oznaczone symbolem **3.WS**. Obowiązują następujące zasady zagospodarowania terenów:

- dopuszcza się techniczne umocnienia brzegów stawu, w miejscach erozji bocznej,
- dopuszcza się rekreacyjne wykorzystanie stawu.

**Tereny zabudowy uzdrawiskowej**, oznaczone symbole **4Uz/1KR**. Obowiązują następujące zasady zagospodarowania terenów:

- przeznaczenie podstawowe terenu – usługi zdrowia, realizowane jako zakłady lecznictwa uzdrawiskowego. Przeznaczenie dopuszczalne realizowane w ramach przeznaczenia podstawowego – zieleń urządzona,
- utrzymuje się sanatorium „Krakus” wraz z otoczeniem (w granicach działki), z obowiązkiem jego ochrony, w tym formy zabytkowego budynku. Obowiązuje wykonywanie prac konserwatorskich i restauratorskich przy zabytkach nieruchomości o charakterze zachowawczym. Obowiązuje zakaz realizacji nowych budynków oraz rozbudowy i nadbudowy istniejących. Dopuszcza się realizację obiektów i urządzeń małej architektury, nawiązującej do charakteru zabytkowej zabudowy oraz realizację urządzeń sportowo – rekreacyjnych,
- obowiązuje ochrona drzewostanu i uwzględnienie terenów biologicznie czynnych, na powierzchni nie mniejszej niż 75%, w tym kompozycji zieleni urządzonej,
- obowiązek lokalizacji miejsc postojowych, jednak nie więcej niż 10% miejsc sanatoryjnych w obiekcie,
- dostęp do terenu z ustalonej w planie i wyznaczonej na rysunku planu drogi klasy zbiorczej.

**Tereny zabudowy uzdrawiskowej**, oznaczone symbolem **17.Uz, 18.Uz**. Obowiązują następujące zasady zagospodarowania terenów:

- przeznaczenie podstawowe terenu – usługi zdrowia, realizowane jako zakłady lecznictwa uzdrawiskowego,
- przeznaczenie dopuszczalne realizowane w ramach przeznaczenia podstawowego – zieleń urządzona,



- utrzymuje się szpital uzdrowski „Zimowit” wraz z otoczeniem w granicach działki, z możliwością jego odbudowy i rozbudowy na zasadach określonych w ustaleniach pkt.5. Przy wykonywaniu robót budowlanych, obowiązuje zakaz nadbudowy czterokondygnacyjnego obiektu. Nie dotyczy to robót budowlanych mających na celu zmianę wyrazu architektonicznego budynku, zmierzających do nadania mu cech architektury regionalnej m.in. poprzez nadbudowę dachu. Przy rozbudowie istniejącego budynku dopuszcza się zróżnicowanie wysokości budynku. Powierzchnia rozbudowy musi zapewnić utrzymanie 75% powierzchni terenów biologicznie czynnych,
- dopuszcza się realizację nowych budynków jako wolnostojących, na zasadach określonych w ustaleniach pkt.5w zakresie kształtowania architektury budynków obowiązuje:
- obowiązek realizacji dachów jako dwuspadowych, czteropółciowych lub wielopółciowych o kącie nachylenia połaci pomiędzy 300 – 450 i kolorystyce pokrycia połaci dachowych, takiej jak ciemnoczerwony, ciemnobrązowy, grafitowy, ciemnozielony, zakaz przesuwania w pionie
- połaci dachowych o wspólnej kalenicy, realizacji połaci dachowych o różnym kącie nachylenia (nie dotyczy wyglądu dachowych) i otwierania dachów jako otwarć pulpitowych. Dopuszcza się otwarcia dachowe w formie lukarn. Szerokość jednej lukarny liczona w najszerszym jej miejscu, nie może przekroczyć 1/2 długości całej połaci dachowej. Łączna szerokość lukarn nie może przekroczyć 2/3 długości całej połaci dachowej. Zakaz realizacji dachów kopertowych, obowiązuje stosowanie na elewacjach budynków elementów wykończenia wykonanych z użyciem miejscowych materiałów elewacyjnych takich jak drewno i kamień. Zakaz stosowania na elewacjach sidingu z tworzyw,
- zakaz stosowania agresywnej kolorystyki elewacji i intensywnych kolorów. Obowiązuje stosowanie kolorów pastelowych, dopuszcza się realizację urządzeń sportowo – rekreacyjnych typu: trawiaste boiska do gier, obiekty i urządzenia małej architektury, urządzone miejsce na ognisko itp.,
- dopuszcza się realizację obiektów i urządzeń małej architektury, nawiązującej do charakteru zabytkowej zabudowy,
- obowiązuje ochrona drzewostanu i uwzględnienie terenów biologicznie czynnych, na powierzchni nie mniejszej niż 75%, w tym kompozycji zieleni urządzonej,
- obowiązek lokalizacji miejsc postojowych, jednak nie więcej niż 10% miejsc sanatoryjnych w obiekcie,
- dostęp do terenu z ustalonej w planie i wyznaczonej na rysunku planu drogi wewnętrznej.

**Tereny istniejącej zabudowy willowej**, oznaczone symbolami: **1MNw, 2MNw, 3.MNw, 4.MNw, 5.MNw, 6.MNw, 7.MNw, 8.MNw**. Obowiązują następujące zasady zagospodarowania terenów:

- istniejące budynki i ich przeznaczenie utrzymuje się, z możliwością ich przebudowy, nadbudowy i odbudowy, na zasadach określonych w ustaleniach pkt. 4. Obowiązuje zakaz zwiększania powierzchni zabudowy istniejących budynków i zakaz zmniejszania istniejącej na działkach powierzchni biologicznie czynnej, obowiązuje zakaz lokalizacji wszelkiego rodzaju usług i drobnej wytwórczości. Obowiązuje zakaz lokalizacji nowych obiektów budowlanych, za wyjątkiem obiektów budowlanych infrastruktury technicznej oraz małej architektury. Obowiązują następujące zasady przebudowy, nadbudowy i odbudowy istniejących budynków mieszkaniowych we wszystkich terenach oznaczonych symbolami od 1 MNw do 8 MNw:
- realizacja budynków o dwóch kondygnacjach nadziemnych od strony przystokowej, w tym jedna w poddaszu. Wysokość budynków nie może przekroczyć wysokości w kalenicy 9 metrów nad poziom terenu od strony przystokowej;
- obowiązek realizacji dachów jako dwuspadowych, czteropółciowych lub wielopółciowych o kącie nachylenia połaci pomiędzy 300 – 450 i kolorystyce pokrycia połaci dachowych, takiej jak ciemnoczerwony, ciemnobrązowy, grafitowy, ciemnozielony;
- zakaz przesuwania w pionie połaci dachowych o wspólnej kalenicy, realizacji połaci dachowych o różnym kącie nachylenia (nie dotyczy wyglądu dachowych) i otwierania dachów jako otwarć pulpitowych. Dopuszcza się otwarcia dachowe w formie lukarn. Szerokość jednej lukarny liczona w najszerszym jej miejscu, nie może przekroczyć 1/2 długości całej połaci dachowej. Łączna szerokość lukarn nie może przekroczyć 2/3 długości całej połaci dachowej. Zakaz realizacji dachów kopertowych. Obowiązuje stosowanie na elewacjach budynków elementów wykończenia wykonanych z użyciem miejscowych



materiałów elewacyjnych takich jak drewno i kamień. Zakaz stosowania na elewacjach sidingu z tworzyw. Zakaz stosowania agresywnej kolorystyki elewacji i intensywnych kolorów. Obowiązuje stosowanie kolorów pastelowych. Dopuszcza się przebudowę, odbudowę i nadbudowę istniejących budynków gospodarczych i garaży, zgodnie z przepisami odrębnymi. Wysokość budynków nie może przekroczyć w kalenicy wysokości 7 metrów nad poziom terenu od strony przystokowej. Obowiązuje realizacja dachów jako dwuspadowych, czteropłociowych lub wielopłociowych, o kącie nachylenia połaci pomiędzy 300 – 450 i kolorystyce pokrycia połaci dachowych, takiej jak ciemnoczerwony, ciemnobrązowy, grafitowy, ciemnozielony oraz zakaz realizacji dachów o kalenicy przesuniętej w pionie i realizacji połaci dachowych o różnym kącie nachylenia;

- uwzględnienie w projekcie zagospodarowania każdej działki kompozycji zieleni urządzonej niskiej i wysokiej z preferencją stosowania gatunków zimozielonych. Obowiązuje zachowanie powierzchni biologicznie czynnej na nie mniej niż 75% powierzchni każdej działki. Dostęp do terenów z ustalonych w planie i wyznaczonych na rysunku planu dróg publicznych i dróg wewnętrznych.

**Tereny zabudowy usługowej (usługi komercyjne),** oznaczone symbolem **1.US, 2.US**. Obowiązują następujące zasady zagospodarowania terenów:

- przeznaczenie podstawowe terenu – tereny sportowo – rekreacyjne. Przeznaczenie dopuszczalne realizowane w ramach przeznaczenia podstawowego – zieleń urządzona. Istniejące obiekty budowlane – boisko sportowe i baseny kąpielowe z zapleczem utrzymuje się. Dopuszcza się zmianę użytkowania obiektów, wyłącznie w wypadku wprowadzenia usług realizujących innego rodzaju cele publiczne,
- dopuszcza się realizację basenów krytych z obiektami towarzyszącymi oraz jednego budynku o funkcji socjalno – administracyjnej, związanego z obsługą terenów sportowo - rekreacyjnych,
- w zakresie kształtowania architektury budynków za wyjątkiem basenów krytych oraz przy budowie budynku o funkcji socjalno – administracyjnej obowiązuje:
  - zakaz realizacji budynków wyższych niż parterowe. Wysokość obiektu w kalenicy nie może przekroczyć 9 metrów nad poziom terenu od strony przystokowej,
  - obowiązek realizacji dachów jako dwuspadowych, czteropłociowych lub wielopłociowych o kącie nachylenia połaci pomiędzy 300 – 450 i kolorystyce pokrycia połaci dachowych, takiej jak ciemnoczerwony, ciemnobrązowy, grafitowy, ciemnozielony;
  - zakaz przesuwania w pionie połaci dachowych o wspólnej kalenicy, realizacji połaci dachowych o różnym kącie nachylenia (nie dotyczy wyglądków dachowych) i otwierania dachów jako otwarć pulpitowych. Dopuszcza się otwarcia dachowe w formie lukarn. Szerokość jednej lukarny liczona w najszerszym jej miejscu, nie może przekroczyć 1/2 długości całej połaci dachowej. Łączna szerokość lukarn nie może przekroczyć 2/3 długości całej połaci dachowej. Zakaz realizacji dachów kopertowych, obowiązuje stosowanie na elewacjach budynków elementów wykończenia wykonanych z użyciem miejscowych materiałów elewacyjnych takich jak drewno i kamień. Zakaz stosowania na elewacjach sidingu z tworzyw,
  - zakaz stosowania agresywnej kolorystyki elewacji i intensywnych kolorów. Obowiązuje stosowanie kolorów pastelowych,
  - obowiązuje uwzględnienie terenów biologicznie czynnych, na powierzchni nie mniejszej niż 70%, w tym kompozycji zieleni urządzonej,
  - dostęp do terenu z ustalonej w planie i wyznaczonej na rysunku planu drogi klasy zbiorczej,
  - obowiązek realizacji miejsc postojowych, nie mniej niż 20 mp/100 użytkowników.

**Tereny zabudowy usługowej – sakralnej,** oznaczone symbolem **Upr/1.KR**. Obowiązują następujące zasady zagospodarowania terenów:

- przeznaczenie podstawowe terenu - usługi sakralne;
- przeznaczenie dopuszczalne realizowane w ramach przeznaczenia podstawowego – zieleń urządzona. Obowiązuje zakaz realizacji nowych budynków, za wyjątkiem obiektów i urządzeń małej architektury,



- obowiązuje wykonywanie prac konserwatorskich i restauratorskich przy zabytkach nieruchomości o charakterze zachowawczym. Obowiązuje uwzględnienie terenów biologicznie czynnych, na powierzchni nie mniejszej niż 55%, w tym kompozycji zieleni urządzonej.

### 2.4. Opis istniejącej strefy ochrony uzdrowskiej „B”

Strefa ochrony uzdrowskiej „B” o powierzchni 541ha ma następujący przebieg granic: punkt wyjścia w miejscowości Posada Górna - przy zetknięciu się rzeki Tabor z północno-zachodnim wierzchołkiem działki nr 1794 - dalej granica strefy „B” biegnie w kierunku wschodnim północną granicą działki nr 1794 oraz działek 1796/2, 1796/1, 1806, 1846, 1847, 3838, skręca w kierunku południowym, przechodząc wschodnimi granicami działek nr: 3838, 3770, 3775, skręca w kierunku południowo-wschodnim, przechodząc wschodnią granicą działki nr 3775, dochodzi do drogi nr 3805/1 i biegnie w kierunku wschodnim na długości ok. 800m południową granicą drogi nr 3805/1, skręca w kierunku południowym i przechodzi wschodnimi granicami działek nr 4005, 3727 i oddziału leśnego nr 84 do zetknięcia się z granicami obrębów leśnych nr 84, 88 i 87. Dalej przechodzi w kierunku południowym wschodnią granicą oddziałów leśnych nr: 87 i 95, zmienia kierunek na zachodni i biegnie południową granicą oddziału leśnego nr 95 do zetknięcia się ze wschodnią granicą oddziału leśnego nr 100, zmienia kierunek na południowy i biegnie drogą leśną w oddziale nr 100 do granicznika nr 1941 i dalej na zachód przechodzi przez graniczniki nr: 1943, 1945, 1949, 1950, 1955, 1957, biegnie ok. 130 m do zetknięcia się granicą działek nr: 1108 i 1106, zmienia kierunek na północny, przechodząc zachodnią granicą oddziału leśnego nr 102. Po czym w kierunku zachodnim biegnie południową granicą działki nr 987 i północną granicą drogi, oznaczonej jako działka nr 1020, aż do zetknięcia się ze wschodnią granicą działki nr 1018, biegnie na północ wschodnią granicą tej działki, później na zachód północną granicą działki nr 1018 i znowu na północ zachodnią granicą działki nr 1017/1, przecina ulicę Zdrojową w kierunku zachodnim, następnie biegnie południową granicą działki nr 718, przecina rzekę Tabor i dalej biegnie w kierunku zachodnim północną i wschodnią granicą drogi, oznaczonej jako działka nr 374, przechodzi zachodnimi granicami działek nr 375/2 i 371/1 i południowo-zachodnią granicą działki nr 376, zachodnimi granicami działek nr : 378 i 379 do zetknięcia się z południową granicą drogi nr 316, przecina drogę nr 316 w kierunku północnym do zetknięcia się z południową granicą działki nr 347, następnie biegnie na zachód południową granicą działki nr 346, i w kierunku północnym zachodnią granicą działki nr 346 przechodzi przez południową granicę działki nr 344 i zachodnie granice działek nr: 341 i 342 oraz północną granicą działki nr 265, południową granicą działek nr 239 i 243, skręca w kierunku północnym, biegnąc zachodnią granicą działki nr 243 do zetknięcia się z drogą nr 96. Następnie przechodzi południową granicą drogi nr 96 w kierunku zachodnim, przecina drogę nr 96 i biegnie do zetknięcia się z granicą działek nr: 114 i 115, po czym biegnie w kierunku zachodnim północną granicą drogi nr 96 do południowej granicy działki nr 107 i dalej w kierunku zachodnim południową granicą działki nr 107 do zetknięcia się z działką leśną nr 5. Zmienia kierunek na północny, przechodząc zachodnią granicą działki nr 107, następnie biegnie w kierunku północnym zachodnimi granicami działek leśnych nr 10, 9/1 i 8 do zetknięcia się granic działki leśnej nr 8 i 7, po czym w kierunku zachodnim odcinkiem ok. 160 m południową granicą działki leśnej nr 7 do zetknięcia się z południową granicą działki nr 835, skręca w kierunku wschodnim i biegnie północną granicą działki leśnej nr 7 do zetknięcia się z granicami działek nr : 842 i 841 i dalej w kierunku wschodnim północną granicą działki nr 842 i północnymi granicami działek nr: 842, 843, 844, 845, 850, 858, 854, 855, 864, 870, 871, 878/1, 876, 877 dochodzi do ulicy Zdrojowej i przecina ją w kierunku wschodnim, przebiega północną granicą działek nr : 992, 991/1 i 991/2 do zetknięcia się z rzeką Tabor, przecina ją w kierunku wschodnim, aby zetknąć się z punktem wyjścia, tj. północnym wierzchołkiem działki nr 1794.

**Obszar „B” ochrony uzdrowskiej** jest otuliną obszaru „A”, stanowiąc jednocześnie teren zabudowy usługowej, pensjonatowej i mieszkaniowej, a także zabudowy mieszkaniowej wielorodzinnej, znaczna część obszaru strefy „B” to tereny lasów (glebochronnych i wodochronnych oraz lasów nasiennych i ostoi zwierząt, a także lasy uzdrowsko - klimatyczne) z podstawowym przeznaczeniem terenu pod park leśny o funkcji rekreacyjno – wypoczynkowej. W tym terenie obowiązuje zakaz zabudowy, za wyjątkiem obiektów budowlanych służących gospodarce leśnej, sieci infrastruktury technicznej oraz obiektów i urządzeń małej architektury służących rekreacji, natomiast dopuszcza się lokalizację urządzeń służących turystyce, w tym realizację ciągów spacerowych, tras rekreacji konnej, ścieżek rowerowych, tras narciarstwa biegowego, urządzonych miejsc do odpoczynku, w tym zagospodarowanie brzegów potoków dla potrzeb sportu i rekreacji, stawów, urządzonych punktów widokowych, altan leśnych i zadaszeń. W strefie ochrony uzdrowskiej „B”





udział terenów zielonych, tj. powierzchni biologicznie czynnej wynosi 80%. Tereny zielone urządzonej wynoszą ok. 350 ha (ok. 80% strefy „B”), w tym obszary lasów ok. 220 ha (ok. 50%) i tereny zieleni i upraw rolnych ok. 130 ha (ok. 30%). Jest to również obszar bazy noclegowej dla pracowników Uzdrawiska. Spełnia także funkcję pensjonatowo-wczasową. W tym obszarze znajdują się również parkingi, miejsca postojowe, garaże, zajezdnia autobusów oraz poczekalnia. Obok zaś funkcjonuje Biuro Informacji Turystycznej.

Na obszarze tym zlokalizowane są różnego rodzaju usługi: handlu, gastronomii, administracji, oświaty, zdrowia, łączności, agroturystyka - są to usługi nieuciążliwe i mieszkalnictwo, konieczne do prawidłowego działania w obszarze strefy Uzdrawiskowej „A”. W granicach strefy „B” w obowiązującym Miejscowym Planie Zagospodarowania Przestrzennego zaprojektowano nowe tereny o pow. 7,34 ha pod zabudowę uzdrawiskową, gdzie podstawowym przeznaczeniem terenu są usługi zdrowia, realizowane jako zakłady lecznictwa uzdrawiskowego i pensjonaty; a przeznaczenie dopuszczalne to usługi komercyjne związane z obsługą funkcji uzdrawiskowych i zieleń urządzona z urządzeniami związanymi z obsługą turystyki, sportu i rekreacji; dopuszcza się także na tym terenie lokalizację usług komercyjnych typu: hotele, ośrodki odnowy biologicznej oraz o funkcji leczniczej i rehabilitacyjnej, restauracje, kawiarnie, a także budynki socjalno – administracyjne i towarzyszące zabudowie uzdrawiskowej; wyznaczono również nowe tereny pod usługi komercyjne centrum usługowe Rymanowa Zdroju.

Na północnym stoku góry Mogiła nad Rymanowem Zdrojem w sezonie zimowym funkcjonuje wyciąg narciarski długości ok. 400 m i różnicy poziomów ok. 70 m. Stok w ciągu niemal całego sezonu znajduje się w cieniu lasu, co w połączeniu z mikroklimatem Rymanowa Zdroju, sztucznym naśnieżaniem oraz warunkami atmosferycznymi daje doskonałe warunki do uprawiania sportów zimowych. Dojazd do stoku od ulicy Ogrodowej.

### 2.5. Opis istniejącej strefy „C”

Istniejąca strefa „C” o powierzchni 7.243 ha została określona w Miejscowym Planie Zagospodarowania Przestrzennego dla Rymanowa Zdroju w sposób następujący: rozpoczyna się w punkcie wyjścia od punktu styku granic miejscowości Zawoje i miejscowości Wisłoczek na granicy z gminą Komańcza

i biegnie w kierunku zachodnim po granicy gmin, a dalej granicą południową miejscowości Królik Polski do punktu styku z granicą gminy Iwonicz Zdrój. Następnie zmienia kierunek na północny i wzdłuż granicy gminy Rymanów z gminą Iwonicz Zdrój biegnie do punktu styku granic miejscowości Klimkówka

z miejscowością Ladzin. Dalej zachodnią i południową granicą miasta Rymanów, a następnie południową granicą miejscowości Sieniawa biegnie do punktu styku z granicą gminy Zarszyn. Tutaj zmienia kierunek na południowy i biegnie wschodnią i południową granicą miejscowości Głębokie, a dalej w kierunku południowym granicą wschodnią wsi Tarnawka i miejscowości Wisłoczek biegnie do punktu styku z granicą gminy Komańcza w punkcie wyjścia.

Obszar ten pełni rolę otuliny Uzdrawiska Rymanów Zdrój, gwarantując nienaruszalność miejscowego klimatu i walorów krajobrazowych. Najważniejszym zadaniem tej strefy ochronnej „C” jest ochrona uzdrawiska przed zanieczyszczeniami powietrza, gleby i wody, ochrona właściwości leczniczych, unikatowego mikroklimatu, ochrona przed hałasem. Głównymi celami istniejącej strefy „C” jest zapewnienie odpowiednich współczynników zalesienia, prowadzenie racjonalnej gospodarki leśnej, zabezpieczenie terenów pod lokalizację zaplecza, zarówno gospodarczego, jak i mieszkaniowego dla funkcjonującego uzdrawiska, zabezpieczenia terenu w urządzenia rekreacyjno-wypoczynkowe, sportowe.

Istniejąca strefa „C” obejmuje swoim zasięgiem następujące sołectwa Gminy Rymanów:

- Klimkówka,
- Posada Górna,
- Głębokie,
- Rudawka Rymanowska,
- Tarnawka,
- Wisłoczek,
- Królik Polski,
- Bałucianka.

**Klimkówka** - położona jest w granicach Chronionego Krajobrazu Beskidu Niskiego. Na północnym krańcu miejscowości znajduje się park podworski z XVIII/XIX w. z kilkoma pomnikami przyrody. W



parku znajduje się Dwór Ostoia, którego początki sięgają XVI / XVII wieku. Obecnie mieści się tam hotel i restauracja. Od 1997 roku właścicielami terenu parku są spadkobiercy ostatnich właścicieli. Wieś była dawniej lokalnym ośrodkiem ludowej kamieniarki, do dziś zachowały się kapliczki i figury przydrożne z XIX w. Miejscowość znana też była z doskonałych cieśli i stolarzy. Wieś położona jest pomiędzy wzgórzami Iwonicza i Rymanowa. Klimkówka to malowniczo położona wieś w paśmie Beskidu Niskiego. Rozciąga się ona w dolinie potoku górskiego Flora, od drogi krajowej nr 28, aż pod las u stóp Suchoj Góry porośniętej lasami jodłowo - bukowymi, między dwoma Uzdrawiskami Iwoniczem i Rymanowem. Miejscowość położona jest 2 km na zachód od Rymanowa. Zamieszkuje ją 1826 mieszkańców w 400 domach. Powierzchnia Klimkówki to ponad 800 hektarów. Przez tę miejscowość przebiega szlak pieszy z Iwonicza Zdroju do Rymanowa i Rymanowa Zdroju. Z Uzdrawiska Rymanów Zdrój prowadzi do Klimkówki czerwony szlak przechodzący obok sanatorium Gozdawa, a następnie skrajem lasu północnego stoku Mogiły wiedzie do doliny Świętokrzyskiego Potoku, a nim na północ do centrum wsi. Między Uzdrawiskami Rymanów i Iwonicz wytyczono inny szlak mający długość 24 km. Prowadzi on przez: Klimkówkę, Iwonicz Zdrój, Bałuciankę, Rymanów Zdrój, Rymanów i z powrotem do Klimkówki. Okolice Klimkówki doskonale nadają się do wędrówek pieszych i rowerowych szczególnie ze względu na malowniczość terenu i niskie, nieuciążliwe w czasie marszu wzgórze. Wytyczono tu ciekawe ścieżki rowerowe. Często odwiedzanym miejscem jest prastare miejsce kultu z kaplicą z 1868r. i studzienka, mająca opinię cudownej. Występuje tutaj typ zabudowy mieszkaniowej zagrodowej i jednorodzinnej, która jest zlokalizowana wzdłuż drogi powiatowej Nr DP2009R oraz sieci dróg gminnych i prywatnych.

**Głębokie** - leży na południowy-zachód od Sieniawy, w zlewni rzeki Wisłok w granicach Chronionego Krajobrazu Beskidu Niskiego. Z Rymanowa droga przez Sieniawę. Z uzdrawiska można przejść pieszo trzymając się północnej granicy lasu na stokach Zamczyska i Kopca lub ze szczytu Kopca leśną dróżką na północny wschód. Zachowały się tu resztki podworskiego parku z pomnikowymi dębami i aleja kasztanowców oraz miejsce po dworze i folwarku. W południowej części wsi znajduje się stare budownictwo wiejskie. Zabudowa mieszkaniowa jednorodzinna i zagrodowa, zlokalizowana jest po obu stronach drogi powiatowej DP2111R oraz wzdłuż dróg gminnych.

**Posada Górna** - miejscowość położona jest pomiędzy Rymanowem, a Rymanowem Zdrojem. W jej południowej części na gruntach należących kiedyś do rodziny Potockich, w drugiej połowie XIX w. powstawał Rymanów Zdrój, zwany wówczas zakładem kąpielowym. Liczne gospodarstwa agroturystyczne w Posadzie Górnej stanowią doskonałą bazę noclegową dla wypoczywających tu narciarzy i turystów. Atrakcjami są jazda konna w siodle, rajdy konne, organizacja kuligów, ognisk przy muzyce - przejazdy bryczką konną (śluby i inne uroczystości), nauka jazdy konnej, pomoc w znalezieniu zakwaterowania w okolicy. W Posadzie Górnej znajduje się Schronisko PTSM – kategorii II przy trasie Rymanów-Rymanów Zdrój w budynku Zespołu Szkół Publicznych w Posadzie Górnej. Do dyspozycji turystów w schronisku jest kuchnia, łazienki z prysznicami oraz świetlica. Pozostała zabudowa mieszkaniowa jednorodzinna rozciągająca się zwarwie po obu stronach drogi wojewódzkiej DW 887. W Posadzie Górnej zlokalizowane są również liczne usługi: spożywczo-przemysłowe, ogólnobudowlane, transportowe, rzemieślnicze, usługowo-naprawcze, itp.

**Wisłoczek** - mała wioska, położona nad potokiem o tej samej nazwie, będącym, jak owa nazwa wskazuje, dopływem rzeki Wisłok. Wieś o funkcji hodowlano – pastwiskowo - łąkarskiej i leśnej, zlokalizowana przy drodze powiatowej DP2114. Hodowla bydła rasy Simentaler na bardzo wysokim poziomie produkcyjnym, naturalne łąki i pastwiska stanowią doskonałe zaplecze dla tej hodowli. Wioska usytuowana jest w malowniczej dolinie, która zaczyna się u podnóża góry Jawornik. Ponieważ przez dolinę nie prowadzi przelotowa droga, panuje tu spokój i cisza. Przyroda sprawia, że tutaj pięknie o każdej porze roku. Dogodne położenie zapewnia możliwość zwiedzania bliższej i dalszej okolicy oraz korzystania z wielu atrakcji. Zwiedzający mówią o tej okolicy, że jest rajem dla turystów.

**Tarnawka** – nieistniejąca wieś w dolnej części doliny potoku Wisłoczek. Przed II wojną światową Tarnawka była siedzibą dużej parafii grecko-katolickiej, obejmującej: Wisłoczek, Zawoje i Rudawkę Rymanowską. Ludność wysiedlono w 1946r. w rejon Tarnopola na Ukrainie. Od tego czasu teren jest bezludny. Śladem dawnej wsi są fundamenty drewnianej cerkwi z 1860 r. Obok cerkwi znajduje się kilka zniszczonych nagrobków, natomiast po drugiej stronie szosy ślady cmentarza parafialnego. Przez Tarnawkę przebiega szlak czerwony z Rymanowa Zdroju do Puław.

**Rudawka Rymanowska** – dawna wieś, dziś osada gospodarstwa rolnego Instytutu Zootechniki w Krakowie. Znajduje się tutaj Ośrodek Wypoczynkowy. W rejonie Rudawki, Wisłok płynie w jarze o głębokości do 40m. Jedna ze ścian, zwana Olzy, to największa w polskich Karpatach odkrywka



łupków menilitowych. Podczas poszukiwań ropy naftowej w bocznej dolince potoku Połonik natrafiono na źródła mineralne – siarczanowe oraz solanki jodowo-bromowe. Temperatura wody w jednym z odwiertów wynosi 48°. Plany budowy uzdrawiska nie doczekały się jednak realizacji głównie z powodu braku inwestorów. Nadal terenu potencjalnego uzdrawiska.

**Królik Polski** – miejscowość przy drodze wojewódzkiej DW887 z Rymanowa do Daliowej. Wieś położona we wschodniej części Beskidu Niskiego nad górnym brzegiem rzeki Tabor, u stóp Kamionki w południowo-wschodniej Polsce. Od strony południowej graniczy z Beskidem Dukielskim, do którego zalicza się Cergową (716 m), Piotrusia (728 m) i Ostrą (687m), a od północy ze Wzgórzami Rymanowskimi, które obejmują dwa ciągi wzniesień między dolinami Jasiołki i Wisłoka, północny z Pachanową (512 m), Suchą Górą (611 m) i Kopcem (635 m) oraz południowy z Przymiarkami (628 m), Kopą (640 m) i Działem nad Desznem (673 m). Są to tereny idealne do turystyki górskiej, ale i wycieczek typowo krajoznawczych i historycznych. Najcenniejszym jej składnikiem są lasy, które zajmują szczególną rolę w środowisku przyrodniczym, zapewniają zdolności produkcyjne i trwałość środowiska przyrodniczego, a jednocześnie są najskuteczniejszym czynnikiem kształtującym to środowisko. 110 ha powierzchni Królika Polskiego to lasy i grunty leśne. Dominującym typem siedliskowym jest las górski (95%). W lasach tych dominują drzewostany buka, jodły, sosny z domieszką świerków i modrzewi. Okoliczne lasy stanowią dużą ostoję zwierzyny, żyją tu jelenie, sarny, dziki, lisy, kuny, łasice, wiewiórki i zające. Bywają rysie i wilki. Na polach spotyka się bażanty, kuropatwy i przepiórki. Do drapieżnych ptaków zaliczany jest jastrząb i sokół. Gady reprezentuje żmija, zaskroniec, jaszczurka oraz padalec. Tereny Królika Polskiego podlegają pod Nadleśnictwo Rymanów i Nadleśnictwo Dukla. Cały teren zaś tych Nadleśnictw położony jest na Obszarze Chronionego Krajobrazu Beskidu Niskiego. Oprócz powyższych form ochrony przyrody występują także pomniki przyrody – głównie pojedyncze stare cisy i jesiony, jeden z nich znajduje się na terenie Królika Polskiego. Miejscowy mikroklimat, ukształtowanie terenu i środowisko naturalne mają niewątpliwie dodatni wpływ na walory krajobrazowe Królika Polskiego i jego okolic. To wieś malownicza, zadbana i wieś, w której historia pozostawiła wiele wciąż widocznych śladów.

**Bałucianka** – wieś w bocznej dolinie, 4 km na południowy zachód od Rymanowa Zdroju na wysokości 500-600 m n.p.m., na wschodniej rubieży Beskidu Niskiego. Liczy około 150 mieszkańców. Panuje tu bardziej ostry klimat, w porównaniu do Rymanowa Zdroju jest bardziej wietrznie i zawsze o 2-3 stopnie chłodniej. Dzięki temu gorące lato jest mniej gorące a zimą o dwa tygodnie dłużej leży śnieg. W centrum wsi znajduje się drewniana cerkiew pod wezwaniem Wniebowzięcia Najświętszej Marii Panny, zbudowana w XVII w., odnowiona w 1820 r. Bałucianka położona jest w bocznej dolinie, wzdłuż potoka Bałuciański. Dzięki temu przez wioskę przejeżdżają samochody tylko jej mieszkańców i turystów chcących odwiedzić zabytkową Cerkiew i Kościół pw. Miłosierdzia Bożego. Na stoku Średniego na południe od wsi zimą funkcjonuje wyciąg narciarski orczykowo – talerzykowy. Dojazd do miejscowości drogą powiatową DP2112R. Nieliczne zabudowania rozciągają się wzdłuż ciągów dróg gminnych publicznych.

### 3. Infrastruktura komunikacyjna

Na terenie Rymanowa Zdroju występują drogi publiczne o randze drogi wojewódzkiej nr 887 relacji Brzozów - Rymanów - Daliowa, która przecina Uzdrawisko wzdłuż osi północ - południe na odcinku ok. 5 km oraz 19 odcinków dróg publicznych gminnych o znaczeniu lokalnym i dojazdowym (wykaz poniżej).

Istniejąca sieć dróg to drogi utwardzone o nawierzchni bitumicznej asfaltowej w większości okrawężnikowane z chodnikami, z kanalizacją deszczową.

Droga wojewódzka posiada wysoki standard zarówno letniego jak i zimowego utrzymania, a w związku z tym posiada wysokie parametry użytkowe i bezpieczeństwa ruchu drogowego przez cały rok. Droga ta stanowi poprzez skrzyżowanie w Rymanowie - 4 km od Rymanowa Zdroju bezpośrednie i dogodne połączenie z drogą krajową nr 28 relacji Zator - Medyka - Granica Państwa (przejście graniczne z Ukrainą w Medyce poprzez drogę krajową nr 84) w Krościenku, a w drugim kierunku zachodnim połączenie z drogą krajową nr 9 poprzez skrzyżowanie w miejscowości Miejsce Piastowe - 12 km od Rymanowa Zdroju, z dojazdem do Granicy Państwa ze Słowacją w Barwinku w kierunku południowym i w kierunku północnym z miastem wojewódzkim Rzeszowem i drogą nr 9 do Radomia i Warszawy, a także lotniskiem cywilnym w Jasionce skąd dalej można dojechać drogą nr 19 do Lublina (VIA CARPATIA).



Drogą krajową nr 28 dojechać można do miasta powiatowego Krosna (20 km) a dalej w kierunku Jasła, Nowego Sącza. Jadąc w kierunku wschodnim drogą nr 28 dojechać można do Sanoka – (30 km.), Bieszczady – (ok. 45 km) czy Przemyśla – (ok. 100 km).

W mieście Krośnie prowadzone są prace studyjne i projektowe nad rozwojem istniejącego lotniska cywilnego. Uruchomienie lotniska dla małych samolotów cywilnych przybliży nasz teren podróżnym odwiedzającym Beskid Niski i Bieszczady w tym również Rymanów Zdrój.

Aktualnie z uwagi na istniejące warunki drogowe najczęściej wykorzystuje się dojazdy do Rymanowa Zdroju i powroty następującymi trasami:

- do Krakowa - z Rymanowa do Jasła drogą krajową Nr 28 relacji Zator - Medyka - Granica Państwa ( 38 km), następnie do drogi krajowej Nr 73 relacji Wiśniówka - Jasło na odcinku Jasło - Pilzno (37 km), później do drogi krajowej Nr 4 relacji Granica Państwa - Jędrzychowice - Korczowa -Granica Państwa (100 km),
- do Rzeszowa - z Rymanowa do Miejsca Piastowego drogą krajową Nr 28 relacji Zator - Medyka - Granica Państwa (10 km), Nr 19 Granica Państwa - Kuźnica - Barwinek - Granica Państwa,
- do Barwinka - z Rymanowa do Daliowej drogą wojewódzką Nr 887 relacji Brzozów-Rymanów-Daliowa (16 km), następnie drogą wojewódzką Nr 897 relacji Tylawa - Wołosate - Granica Państwa na odcinku od Daliowej do Tylawy (7 km), potem od Tylawy do Barwinka drogą krajową Nr 19 relacji Granica Państwa - Kuźnica - Barwinek - Granica Państwa (6 km),
- do Krościenka - z Rymanowa do Sanoka drogą krajową Nr 28 relacji Zator-Medyka-Granica Państwa (27 km), potem z Sanoka do Krościenka drogą krajową Nr 84 relacji Sanok - Krościenko - Granica Państwa z Ukrainą (49 km).

Gmina Rymanów posiada obecnie:

- 217 odcinków gminnych dróg publicznych o łącznej długości 110 km (46 km stanowią drogi lokalne, a 64 km dojazdowe), z czego w miejscowości Rymanów Zdrój znajduje się 11 odcinków dróg publicznych o łącznej długości 7 km (1 km stanowią drogi lokalne a 6 km dojazdowe).

Na terenie Gminy Rymanów 64,5 km dróg publicznych jest o nawierzchni bitumicznej, z czego w miejscowości Rymanów Zdrój o długości 5 km (dojazdowe). Na terenie Gminy Rymanów wybudowanych zostało 14,2 km chodników, z czego w Rymanowie Zdroju 7,0 km

*Drogi Krajowe:*

- DK Nr 28 relacji Zator-Medyka-Granica Państwa - 8 km

*Drogi Wojewódzkie:*

- DW nr 887 relacji Brzozów-Rymanów-Daliowa - 38,4 km
- DW nr 889 relacji Sieniawa-Bukowsko - 9,4 km

Razem: 47,8 km

*Drogi Powiatowe:*

- DP nr 2006 R relacji Haczów-Besko – 3,1 km
- DP nr 2007 R relacji Milcza-Besko – 2,0 km
- DP nr 2005 R relacji Haczów-Wróblik Szlachecki – 1,4 km
- DP nr 2008 R relacji Wróblek Królewski-Ladzin – 2,3 km
- DP nr 1974 R relacji Krosno-Targowiska-Wróblik Szlachecki – 2,6 km
- DP nr 2009 R relacji Klimkówka (przez wieś) – 4,0 km
- DP nr 2111 R relacji Rymanów-Sieniawa-Głębokie (przez wieś) – 9,1 km
- DP nr 2113 R relacji Pastwiska-Puławy – 7,1 km
- DP nr 2115 R relacji Puławy (przez wieś) – 3,1 km
- DP nr 2114 R relacji Rudawka Rymanowska – Wisłoczek – 4,0 km
- DP nr 2112 R relacji Królik Polski-Bałucianka – 2,5 km
- DP nr 2010 R relacji Milcza-Rymanów – 4,9 km

Razem: 46,1km



### Drogi Gminne:

- **Rymanów Zdrój:**

- DG nr 130600 R - lokalna
- DG nr 130601 R - lokalna
- DG nr 130602 R - lokalna
- DG nr 130603 R - lokalna
- DG nr 130604 R - dojazdowe
- DG nr 130605 R - dojazdowe
- DG nr 130606 R - dojazdowe
- DG nr 130607 R - dojazdowe
- DG nr 130608 R - dojazdowe
- DG nr 130609 R - dojazdowe
- DG nr 130700 R - dojazdowa
- DG nr 130701 R - dojazdowa
- DG nr 130702 R - dojazdowa
- DG nr 130703 R - dojazdowa
- DG nr 130704 R - dojazdowa
- DG nr 130705 R - dojazdowa
- DG nr 130706 R - dojazdowa
- DG nr 130707 R - dojazdowa
- DG nr 130708 R - dojazdowa

- **Wykaz dróg gminnych publicznych w innych miejscowościach Gminy:**

- Bałucianka - 9 dróg,
- Królik Polski - 32 drogi,
- Posada Górna - 36 dróg,
- Klimkówka - 11 dróg,
- Sieniawa - 22 drogi,
- Łazy - 3 drogi,
- Milcza - 1 droga,
- Wróblak Szlachecki - 17 dróg,
- Wróblak Królewski - 19 dróg,
- Ładzin - 2 drogi,
- Rymanów - 46 dróg.

#### **4. Naturalne surowce lecznicze i ich wykorzystanie w lecznictwie uzdrowiskowym w Rymanowie Zdroju**

Wody mineralne, które występujące w okolicy Rymanowa Zdroju dzieli się na słabo- i średniozmineralizowane typu wodorowęglanowo-wapniowego i wodorowęglanowo-wapniowo-magnezowego oraz wody wysokozmineralizowane typu wodorowęglanowo-chlorkowo-sodowego i chlorkowo-wodorowęglanowo-sodowego. O leczniczym charakterze wód decydują składniki swoiste: jod, brom, fluor i inne. Wody ze źródeł naturalnych to głównie szczawy, a pozostałe to przede wszystkim wody kwasowęglanowe.

##### **4.1. Charakterystyka i klasyfikacja fizykochemiczna wód leczniczych**

Uzdrowisko Rymanów Zdrój posiada sześć udokumentowanych ujęć i odwiertów leczniczych wód mineralnych: „Tytus”, „Klaudia”, „Celestyna”, „Rymanów Zdrój 2”, „Rymanów Zdrój 4” i „Rymanów Zdrój 5”. Na podstawie przeprowadzonych badań Narodowy Instytut Zdrowia Publicznego – Państwowy Zakład Higieny w Warszawie wydał świadectwa potwierdzające właściwości lecznicze tych wód.

##### **1. „Tytus”**

Wyniki badań właściwości fizyko - chemicznych i chemicznych oraz stanu mikrobiologicznego wody pozwoliły zaliczyć ją do wody leczniczej mineralnej, swoistej 0,81% kwasowęglowej, chlorkowo - wodorowęglanowo - sodowej, jodkowej. Woda ta może być wykorzystywana w lecznictwie uzdrowiskowym wg wskazań lekarskich głównie do kąpielii. Stosowanie tej wody do picia i inhalacji nie powinno przekraczać 1 miesiąca a woda ta nie powinna być udostępniana do powszechnego użycia w punktach czerpalnych. W dniu 21 maja 2008 r. zostało wydane świadectwo Nr HU-37/WL-3/2008 potwierdzające właściwości lecznicze wody z ujęcia „Tytus”. Wyniki analizy fizyko-chemicznej



potwierdzają stabilność jej składu mineralnego w ramach naturalnych wahań. Woda ta zawiera 8121,6 mg/dm<sup>3</sup> rozpuszczonych składników mineralnych. Głównymi składnikami są chlorki (3545,7 mg/dm<sup>3</sup>), wodorowęglany (1568,2 mg/dm<sup>3</sup>) oraz sól (2545 mg/dm<sup>3</sup>). Ponadto w wodzie tej występują jodki w stężeniu 3,38 mg/dm<sup>3</sup>. Charakterystycznymi składnikami pochodzenia naturalnego są: bar w stężeniu 7,99 – 14,08 mg/dm<sup>3</sup> oraz bor 34,5 – 41,8 mg/dm<sup>3</sup>. Oznaczone stężenie tych składników wskazuje na konieczność stosowania ograniczeń w jej użytkowaniu wg podanych wyżej zaleceń, zwłaszcza do kuracji pitnej i inhalacji. W wodzie tej nie stwierdzono składników chemicznych i mikroorganizmów wskazujących na kontakt z zanieczyszczeniem zewnętrznym.

### 2. „Klaudia”

Na podstawie wyników badań właściwości fizyko – chemicznych i chemicznych oraz stanu mikrobiologicznego wody z ujęcia „Klaudia” zaliczono ją do wody leczniczej mineralnej, swoistej 0,82% kwasowęglowej, chlorkowo – wodorowęglanowo- sodowej, jodkowej. Woda ta może być wykorzystywana w lecznictwie uzdrowiskowym wg wskazań lekarskich głównie do kąpieli. Stosowanie tej wody do picia i inhalacji nie powinno przekraczać 1 miesiąca a woda ta nie powinna być udostępniana do powszechnego użycia w punktach czerpalnych. W dniu 21 maja 2008 r. zostało wydane świadectwo Nr HU-37/WL-2/2008 potwierdzające właściwości lecznicze wody z ujęcia „Klaudia” (w załączniku). Skład chemiczny wody z tego ujęcia jest stabilny (w ramach naturalnych wahań). W wodzie tej oznaczono: 8227,0 mg/dm<sup>3</sup> rozpuszczonych składników mineralnych. Głównie są to chlorki (3581,2 mg/dm<sup>3</sup>), wodorowęglany (1568,2 mg/dm<sup>3</sup>) oraz sól (2600 mg/dm<sup>3</sup>). Woda ta zawiera ponadto swoiste składniki o właściwościach leczniczych tj. jodki w stężeniu 3,36 mg/dm<sup>3</sup> oraz dwutlenek węgla 930 mg/dm<sup>3</sup>. Charakterystycznymi składnikami pochodzenia naturalnego są: bar w stężeniu 9,11 – 15,18 mg/dm<sup>3</sup> oraz bor 34,0 – 44,37 mg/dm<sup>3</sup>. Stężenia te ograniczają czas i sposób jej stosowania zgodnie z podanymi wyżej zaleceniami. W wodzie tej nie stwierdzono składników chemicznych i mikroorganizmów wskazujących na kontakt z zanieczyszczeniem zewnętrznym.

### 3. „Celestyna”

W dniu 21 maja 2008 r. zostało wydane świadectwo Nr HU-37/WL-1/2008 potwierdzające właściwości lecznicze wody z ujęcia „Celestyna”. Wyniki badań właściwości fizyko – chemicznych i chemicznych oraz stanu mikrobiologicznego tej wody pozwoliły zaliczyć ją do wody leczniczej mineralnej, swoistej 0,84 % kwasowęglowej, chlorkowo – wodorowęglanowo- sodowej, jodkowej. Woda ta może być wykorzystywana w lecznictwie uzdrowiskowym wg wskazań lekarskich głównie do kąpieli. Stosowanie tej wody do picia i inhalacji nie powinno przekraczać 1 miesiąca a woda ta nie powinna być udostępniana do powszechnego użycia w punktach czerpalnych. Woda z tego ujęcia na podstawie wieloletnich analiz wykazuje stabilny skład chemiczny (naturalne wahania). Aktualnie stwierdzono w niej 8409 mg/dm<sup>3</sup> rozpuszczonych składników mineralnych. Głównie są to chlorki (3687,53 mg/dm<sup>3</sup>), wodorowęglany (1592,57 mg/dm<sup>3</sup>) oraz sól (2650 mg/dm<sup>3</sup>). Spośród składników o swoistych właściwościach leczniczych występują jodki w stężeniu 3,46 oraz dwutlenek węgla w stężeniu 1020 - 1332 mg/dm<sup>3</sup> (wyniki z dziesięciolecia 1996 – 2005), co pozwalało na zaliczenie jej do szczaw. Charakterystycznymi składnikami pochodzenia naturalnego są: bar w stężeniu 8,00 – 14,98 mg/dm<sup>3</sup> oraz bor 34,5 – 45,0 mg/dm<sup>3</sup>. Obecność tych pierwiastków wymaga limitowania podawania wody drogą doustną i wziewną. Woda ta posiada wymagany stan mikrobiologiczny oraz nie wykazuje obecności związków chemicznych wskazujących na kontakt z zanieczyszczeniem zewnętrznym.

### 4. „Rymanów Zdrój 2”

Wyniki badań właściwości fizyko – chemicznych i chemicznych oraz stanu mikrobiologicznego wody pozwoliły zaliczyć ją do wody leczniczej mineralnej, swoistej 0,83 % wodorowęglanowo - chlorkowo – sodowej, jodkowej. Woda ta może być wykorzystywana w lecznictwie uzdrowiskowym wg wskazań lekarskich głównie do kąpieli. Woda ta nie powinna być udostępniana do powszechnego użycia w punktach czerpalnych. W dniu 7 sierpnia 2008 r. zostało wydane świadectwo Nr HU-37/WL-7/2008 potwierdzające właściwości lecznicze wody z ujęcia „Rymanów Zdrój 2”. Wyniki analizy fizyko-chemicznej potwierdzają, że jest to woda o stężeniu ogólnym 0,76 – 0,83 rozpuszczonych składników mineralnych. Woda ta zawiera przede wszystkim wodorowęglany (3880,7 mg/dm<sup>3</sup>), chlorki (1701,9 mg/dm<sup>3</sup>), oraz sól (2450 mg/dm<sup>3</sup>). Ponadto w wodzie tej występują składniki o swoistych właściwościach leczniczych – jodki w stężeniu 1,73 mg/dm<sup>3</sup> oraz dwutlenek węgla w niewielkim stężeniu. Charakterystycznymi składnikami pochodzenia naturalnego są: bar w stężeniu 4,5 mg/dm<sup>3</sup> oraz bor 27,1 - 28,2 mg/dm<sup>3</sup> oraz związki organiczne ekstrahowane eterem naftowym – 0,2 mg/dm<sup>3</sup>. Oznaczone stężenie tych składników wskazuje na konieczność stosowania jej wyłącznie do kąpieli. W wodzie tej nie stwierdzono składników chemicznych i mikroorganizmów wskazujących na kontakt z zanieczyszczeniem zewnętrznym.



#### 5. „Rymanów Zdrój 4”

Na podstawie wyników badań właściwości fizyko – chemicznych i chemicznych oraz stanu mikrobiologicznego wody z odwiertu „ Rymanów Zdrój 4” /IG-1/ stwierdzono, że spełnia ona wymagania wody leczniczej mineralnej, swoistej 0,64 % chlorkowo – wodorowęglanowo - sodowej, jodkowej. Woda ta może być wykorzystywana w lecznictwie uzdrowiskowym wg wskazań lekarskich do użytku wewnętrznego w formie kuracji pitnej przez okres maximum 1 miesiąca a woda ta nie powinna być udostępniana do powszechnego użycia w punktach czerpalnych.

W dniu 21 maja 2008 r. zostało wydane świadectwo Nr HU-37/WL-5/2008 potwierdzające właściwości lecznicze wody z odwiertu „ Rymanów Zdrój 4”. Skład chemiczny wody jest stabilny, oznaczono: 6439,5 mg/dm<sup>3</sup> rozpuszczonych składników mineralnych. Głównym składnikiem są wodorowęglany (2642 mg/dm<sup>3</sup>), chlorki (1631 mg/dm<sup>3</sup>), oraz sód (1915 mg/dm<sup>3</sup>). W wodzie tej obecne są również jodki w stężeniu 1,48 mg/dm<sup>3</sup> oraz dwutlenek węgla 150 mg/dm<sup>3</sup>. Nie zawiera ona metali, związków azotowych i organicznych jak też mikroorganizmów wskazujących na kontakt z zanieczyszczeniem. Charakterystycznymi składnikami pochodzenia naturalnego są: bar w stężeniu 2,7 -3,2 mg/dm<sup>3</sup> oraz bor 27,1 – 31,1 mg/dm<sup>3</sup>. Stężenia te ograniczają czas i sposób jej stosowania zgodnie z podanymi wyżej zaleceniami.

#### 6. „Rymanów Zdrój 5”

Przeprowadzone badania właściwości fizyko – chemicznych i chemicznych oraz stanu mikrobiologicznego wody z odwiertu „ Rymanów Zdrój 5” były podstawą do zaliczenia jej do wody leczniczej mineralnej, swoistej 0,63% kwasowęglowej, wodorowęglanowo – chlorkowo - sodowej, jodkowej. Woda ta może być wykorzystywana w lecznictwie uzdrowiskowym wg wskazań lekarskich do kuracji pitnej trwającej jednorazowo nie dłużej niż 1 miesiąc. Nie powinna być udostępniana do powszechnego użycia w punktach czerpalnych.

Państwowy Zakład Higieny Zakład Tworzyw Uzdrawiskowych w Poznaniu w dniu 21 maja 2008 r. wydał świadectwo Nr HU-37/WL-6/2008 potwierdzające właściwości lecznicze wody z tego odwiertu. Wahania ogólnej mineralizacji wynoszą 5%. W wodzie tej oznaczono: wodorowęglany w stężeniu 3447,5 mg/dm<sup>3</sup>, chlorki 921,9 mg/dm<sup>3</sup>, oraz jony sodu 1800 mg/dm<sup>3</sup>. Współobecne są także składniki swoiste tj. jodki w stężeniu 1,06 mg/dm<sup>3</sup> oraz dwutlenek węgla 400 mg/dm<sup>3</sup>. W wodzie tej nie stwierdzono składników chemicznych i mikroorganizmów wskazujących na kontakt z zanieczyszczeniem zewnętrznym. Charakterystycznymi składnikami pochodzenia naturalnego są: bar w stężeniu 2,0 – 2,9 mg/dm<sup>3</sup> oraz bor 23,5 – 27,5 mg/dm<sup>3</sup>. Stężenia te wymagają limitowania ilości wody pobieranej drogą doustną.

#### 4.2. Opis właściwości leczniczych wód mineralnych

Na terenie Rymanowa Zdroju eksploatowane są złoża wód leczniczych spełniające wymogi zawarte w Rozporządzeniu Rady Ministrów z dnia 14 lutego 2006 r. w sprawie złóż wód podziemnych zaliczonych do solanek, wód leczniczych i termalnych oraz złóż innych kopalin leczniczych, a także zaliczenia kopalin pospolitych z określonych złóż lub jednostek geologicznych do kopalin podstawowych. Są to wody:

- 0,64% kwasowęglowa, wodorowęglanowo – chlorkowo - sodowa, jodkowa – odwiert Rymanów Zdrój „5”,

*Wskazania lecznicze:*

Choroby górnych i dolnych dróg oddechowych, nadkwaśne nieżyty żołądka, schorzenia pęcherzyka żółciowego, zapalenia i kamica dróg żółciowych, stany po zatruciach zawodowych i lekowych, wczesny okres marskości wątroby, rekonwalescencja po żółtaczkach zakaźnych i mechanicznych.

- 0,81% wodorowęglanowo - chlorkowo – sodowa, jodkowa – odwiert Rymanów Zdrój „2”,

*Wskazania lecznicze:*

Choroby górnych i dolnych dróg oddechowych, nadkwaśne nieżyty żołądka, choroby wrzodowe żołądka, dwunastnicy, zapalenia i kamica dróg żółciowych.

- 0,65% chlorkowo – wodorowęglanowo - sodowa, jodkowa – odwiert Rymanów Zdrój „4”,

*Wskazania lecznicze:*

Choroby górnych i dolnych dróg oddechowych, nadkwaśne nieżyty żołądka, stany zapalne dróg moczowych.

- 0,83% szczawa, chlorkowo – wodorowęglanowo - sodowa, jodkowa – ujęcie „Celestyna”,

*Wskazania lecznicze:*



Choroby wieku dziecięcego, nieżyty żołądka, jelit, wadliwa przemiana materii, choroby skóry, miażdżyca tętnic, zmiany gośćcowe, niedomogi gruczołów dokrewnych.

- 0,80% kwasowęglowa, chlorkowo – wodorowęglanowo - sodowa, jodkowa ujęcie „Klaudia”,

*Wskazania lecznicze:*

Choroby wieku dziecięcego, nieżyty żołądka, choroby skóry, miażdżyca tętnic, zmiany gośćcowe, niedomogi gruczołów dokrewnych.

- 0,80% kwasowęglowa, chlorkowo – wodorowęglanowo - sodowa, jodkowa ujęcie „Tytus”,

*Wskazania lecznicze:*

Choroby układu oddechowego, choroby wieku dziecięcego, układu krążenia, przemiany materii, zaburzenia gruczołów wydzielania wewnętrznego.

- 2,26% chlorkowo – sodowa, jodkowa - odwiert Rymanów Zdrój „1”.

Oprócz kopaliny podstawowej, w powyżej wymienionych wodach występują minimalne ilości kopaliny towarzyszącej, składającej się głównie z metanu w ujęciach odwiertowych i dwutlenku węgla w przypadku źródeł naturalnych.

Wody mineralne z naturalnych źródeł Tytus, Klaudia i Celestyna wykorzystywane są do kąpieli, inhalacji i kuracji pitnej. Woda mineralna z odwiertu Rymanów Zdrój 5 stosowana jest do kąpieli, sporadycznie do kuracji pitnej, z odwiertów Rymanów Zdrój 2 i Rymanów Zdrój 4 sporadycznie do kuracji pitnej.

### **5. Podstawa prawna funkcjonowania**

W 1928 r. na mocy rozporządzenia Prezydenta Rzeczypospolitej Rymanów Zdrój uznany został za uzdrowisko posiadające charakter użyteczności publicznej. Statut uzdrowiska Rymanów Zdrój nadany został uchwałą Nr XXII/79/73 Wojewódzkiej Rady Narodowej w Rzeszowie z dnia 19 czerwca 1973 r. Obecny statut dla uzdrowiska nadano uchwałą Nr XXVI/243//09 z dnia 20.03.2009 r., która obowiązuje w granicach administracyjnych miejscowości: Rymanów Zdrój, Bałucianka, Głębokie, Klimkówka, Królik Polski, Posada Górna, Rudawka Rymanowska, Tarnawka, Wisłoczek.





### 5.1. Baza lecznictwa uzdrowskiego

W Rymanowie Zdroju znajdują się następujące obiekty szpitalne i sanatoryjne należące do Uzdrawiska Rymanów S. A. i Przedsiębiorstwa Sanatoryjno-Turystycznego „Stomil”.

#### Obiekty szpitalne i sanatoryjne



Szpital Uzdrawiskowy „Eskulap”

Na miejscu obecnego "Eskulapa" pod koniec XIX w. właściciele Uzdrawiska hrabiowie Potoccy postawili "Łazienki", okazały drewniany budynek, który spłonął w 1912 r. W 1914 r. hrabia Jan Potocki (syn założycieli Uzdrawiska) odbudował "Łazienki" - był to obiekt murowany, jednopiętrowy. Łazienki były ogrzewane kaloryferami i posiadały nowoczesne wentylatory, za pomocą, których można było dowolnie regulować dopływ powietrza. Korytarze były obszerne, z posadzkami wyłożonymi płytkami mozaikowymi, a pośrodku głównego korytarza znajdował się wodotrysk sięgający I piętra. W czasie II wojny światowej w "Łazienkach" mieścił się szpital dla cywilów. Po wojnie na leczeniu przebywały tu dzieci. W latach 60 – tych przekwalifikowano go na sanatorium dla dorosłych.

Obecnie Szpital Uzdrawiskowy "Eskulap" jest budynkiem czterokondygnacyjnym. Na parterze znajduje się Zakład Przyrodolecniczy dysponujący pełną gamą zabiegów, pozostałe trzy kondygnacje to oddziały szpitalno - sanatoryjne (pokoje z pełnym węzłem sanitarnym w tym część z nich dostosowana dla osób niepełnosprawnych), część diagnostyczno-rehabilitacyjna, rekreacyjna i administracyjna. W obiekcie znajduje się kuchnia i jadalnia. Obiekt wyposażony w dwie windy.

Szpital w całości przeznaczony jest dla pacjentów dorosłych ze schorzeniami;

- kardiologicznymi,
- pulmonologicznymi,
- reumatologicznymi,
- neurologicznymi,
- ortopedyczno – urazowymi,
- otyłości.

Liczba łóżek: 172.

W szpitalu możliwa jest pełna diagnostyka nieinwazyjna chorób serca. Dostępne są następujące badania diagnostyczne:

- echokardiografia z Dopplerem kolorowym,
- 24 godzinne monitorowanie EKG metodą Holtera,
- 24 godzinne monitorowanie ciśnienia krwi,
- testy wysiłkowe na bieżni,
- EKG spoczynkowe,
- Spirometria,
- Ergo spirometria.

#### **Schemat organizacyjny Szpitala Uzdrawiskowego „Eskulap”**

1. Oddział Uzdrawiskowy Szpitalny
2. Oddział Uzdrawiskowy Sanatoryjny



## Plan Rozwoju Uzdrawiska Rymanów Zdrój



	<ol style="list-style-type: none"><li>3. Oddział Rehabilitacji Pulmonologicznej</li><li>4. Pracownia Diagnostyki Kardiologicznej</li></ol> <p>W obiekcie znajduje się Uzdrawiskowy Zakład Przyrodoleczniczy Nr 1, który oferuje pełną gamę zabiegów balneofizykalnych.</p>
 <p><b>Szpital Uzdrawiskowy „Zimowit”</b></p>	<p>"Zimowit" - największy obiekt Uzdrawiska. Oddany do użytku w 1984r. jako nowoczesny obiekt szpitala uzdrawiskowego dla dzieci z pełnym wyposażeniem analityczno - diagnostycznym i zakładem przyrodoleczniczym. W obiekcie tym leczyć się mogło jednorazowo 300 dzieci. W latach 1999 - 2001 przeprowadzono remont części hotelowej jednego z pawilonów. Obiekt został gruntownie przebudowany i przystosowany dla dzieci niepełnosprawnych.</p> <p>Aktualnie liczba miejsc dla dzieci wynosi 158.</p> <p>Drugi z pawilonów Szpitala Uzdrawiskowego "Zimowit" poddano, w latach 2005-2008, kapitalnemu remontowi. Remont przebiegał w dwóch etapach. Uzyskano pokoje 1, 2 - 3 osobowe z pełnym węzłem sanitarnym dla pacjentów dorosłych o wysokim standardzie.</p> <p>Aktualnie liczba miejsc dla dorosłych wynosi 250.</p> <p>W Szpitalu tym leczy się choroby górnych i dolnych dróg oddechowych, choroby nerek i dróg moczowych u dzieci, schorzenia ortopedyczno – urazowe, reumatologiczne, kardiologiczne, neurologiczne oraz otyłość.</p> <p style="text-align: center;"><b>Schemat organizacyjny Szpitala Uzdrawiskowego „Zimowit”</b></p> <ol style="list-style-type: none"><li>1. Oddział Uzdrawiskowy Szpitalny dla Dzieci</li><li>2. Oddział Uzdrawiskowy Sanatoryjny</li><li>3. Oddział Uzdrawiskowy Sanatoryjny II</li><li>4. Oddział Uzdrawiskowy Rehabilitacji Szpitalnej</li><li>5. Dział Farmacji Szpitalnej</li></ol> <p>W szpitalu mieści się Zakład Przyrodoleczniczy Nr 2, który dysponuje pełną gamą zabiegów balneofizykalnych. Część Zakładu po remoncie kapitalnym (w wysokim standardzie) jest wyposażona w nowoczesny sprzęt rehabilitacyjny, z którego korzystają także kuracjusze z innych sanatoriów.</p>



## Plan Rozwoju Uzdrawiska Rymanów Zdrój



<p><b>Szpital Uzdrawiskowy „Polonia”</b></p> 	<p>Szpital Uzdrawiskowy "Polonia" - pierwszy zbudowany od podstaw obiekt w okresie powojennym, oddany do użytku w 1962 r. Mogło się w nim pomieścić jednorazowo 85 dzieci.</p> <p>W latach osiemdziesiątych obiekt rozbudowano celem zwiększenia bazy łóżkowej, zwiększenia ilości sal lekcyjnych, pomieszczeń zabiegowych oraz oddano jadalnię dla 100 osób z zapleczem kuchennym.</p> <p>W kwietniu 2012 roku, po przeprowadzeniu kapitalnego remontu, utworzono w nim Podkarpackie Centrum Rehabilitacji Kardiologicznej „Polonia” liczące 125 łóżek.</p> <p>PCRK „Polonia” prowadzi rehabilitację kardiologiczną u pacjentów po operacjach kardiologicznych, zawałach serca i innych interwencjach kardiologicznych. Na miejscu znajduje się baza zabiegowa z zapleczem diagnostycznym, rehabilitacyjnym dla pacjentów niezbędnych do przywrócenia pełnej wydolności po przebytej chorobie.</p>
<p><b>Sanatorium Uzdrawiskowe „Maria”</b></p> 	<p>Pensjonat "Pod Matką Boską" (pierwotna nazwa) powstał w 1890 roku i do dnia dzisiejszego uważany jest za najpiękniejszy obiekt Uzdrawiska. Charakteryzuje się piękną secesyjną architekturą. Jest to drewniany budynek, konstrukcji zrębowej, z dużą salą dwukondygnacyjną.</p> <p>W narożniku budynku znajduje się trzy kondygnacyjna wieża. W 1907 roku willę wyróżniono medalami za elegancję i wysoki standard. Po II wojnie światowej po remoncie, pensjonat upaństwowiono i przeznaczono obiekt jako sanatorium dla dzieci. W roku 2002 po kapitalnym remoncie obiekt oddano do użytku pacjentom dorosłym pod nazwą "Maria". W obiekcie znajdują się pokoje dwu i trzy osobowe z pełnym węzłem sanitarnym, część z nich przystosowana jest dla osób niepełnosprawnych. Zabiegi wykonywane są w Uzdrawiskowym Zakładzie Przyrodolecznictwa Nr I w Szpitalu Uzdrawiskowym „Eskulap”.</p> <p>Obiekt znajduje się w kompleksie leśnym otoczony terenami rekreacyjnymi.</p> <p>Liczba łóżek: 70.</p>
	<p>„Anna”- budynek murowany, oddany do użytku w 1986 roku jako obiekt dwukondygnacyjny. Cztery kondygnacje mieszkalne, pokoje dwu i trzy osobowe z pełnym węzłem sanitarnym, stołówka, pomieszczenia rekreacyjne. Łączna liczba miejsc 70. Funkcjonuje jako sanatorium dla dzieci w wieku od 3 - 6 lat pod opieką osoby dorosłej przebywających na 21 dniowych turnusach leczniczych.</p> <p>„Staś” - obiekt murowany, jednokondygnacyjny, oddany do użytku w 1984 roku. W roku 2000 przeprowadzono remont kapitalny i obecnie posiada bardzo dobre warunki zakwaterowania dla małego pacjenta i opiekuna. Pokoje dwuosobowe z pełnym węzłem sanitarnym, ogółem 24 miejsca.</p> <p>Sanatoria położone w południowej części Uzdrawiska, na zboczu góry "Zamczyska", wśród lasów mieszanych, z dala od ruchliwych arterii komunikacyjnych. Leczone są tam choroby górnych i dolnych dróg oddechowych. Sanatoria oferują całodobową opiekę lekarską i pielęgniarską, kurację pitną, leczenie dietetyczne. Zabiegi wykonywane są w Uzdrawiskowym Zakładzie</p>



## Plan Rozwoju Uzdrowiska Rymanów Zdrój



	<p>Przyrodolecznicy Nr II w Szpitalu Uzdrowskim „Zimowit”.</p> <p>Liczba łóżek: 94.</p>
	<p>Willa "Teresa" została wybudowana w roku 1910 jako obiekt drewniany. Po II wojnie światowej obiekt upaństwowiono. W 1948 r. przybyła do niego pierwsza grupa dorosłych kuracjuszy. W 1951 r. budynek poddano modernizacji, pozbawiono go zewnętrznego, drewnianego oszalowania i nałożono tynki. W 1952 r. w willi "Teresa" zaczęło funkcjonować sanatorium dziecięce, w którym znajdowało się około 60 łóżek.</p> <p>Po kapitalnym remoncie w 2002 roku obiekt oddano do użytku jako sanatorium uzdrowskie dla pacjentów dorosłych. W obiekcie znajdują się pokoje dwu i trzy osobowe z pełnymi węzłami sanitarnymi, w tym także dla osób niepełnosprawnych.</p> <p>Część zabiegów wykonywana jest w systemie stacjonarnym, ale w większości kuracjusze mogą skorzystać w Uzdrowskim Zakładzie Przyrodolecznicy Nr I w Szpitalu Uzdrowskim „Eskulap”.</p> <p>Liczba łóżek: 55.</p>
	<p>Willa "Pod Gołąbkami" - należąca do najstarszych w Rymanowie Zdroju, jako jedna z nielicznych przetrwała do dnia dzisiejszego. Wybudowana w 1895r, posiadała salę balową i restaurację. Po wojnie obiekt remontowano kilkakrotnie dostosowując do potrzeb uzdrowskich.</p> <p>W pokojach trzy i czteroosobowych mieszkali pacjenci dorośli. Obecnie jako sanatorium uzdrowskie przeznaczone dla dziecka pod opieką osoby dorosłej. Pokoje dwu i trzy osobowe zaspakajają potrzeby tej formy leczniczej.</p> <p>Willa "Opatrzność" - obiekt dwukondygnacyjny wybudowany w 1915r.</p> <p>W 1934r willa "Opatrzność" była siedzibą Administratora Apostolskiego Łemkowszczyzny, która obejmowała 118 parafii Kościoła Grekokatolickiego. Urzędowali tu mianowani przez papieża Piusa XI administratorzy.</p> <p>Obecnie w parterze obiektu znajduje się Przychodnia Uzdrowska, Poradnia Medycyny Pracy, gabinety diagnostyczne i zabiegowe. Na piętrze znajdują się pokoje dwu- i trzyosobowe z pełnym węzłem sanitarnym.</p>



## Plan Rozwoju Uzdrawiska Rymanów Zdrój



 <p><b>Sanatorium Uzdrawiskowe „Gołębek - Opatrzność”</b></p>	<p>W/w obiekty zlokalizowane w Parku Zdrojowym, w miejscu dogodnym dla pacjentów korzystających z leczenia ambulatoryjnego. Baza zabiegowa mieści się w pobliskim Zakładzie Przyrodoleczniczym w Szpitalu Uzdrawiskowym „Eskulap”. Pacjenci mają zapewnioną całodobową opiekę lekarską i pielęgniarską.</p> <p>Liczba łóżek: 71</p>
 <p><b>Sanatorium Uzdrawiskowe „Krystyna”</b></p>	<p>Sanatorium "Krystyna" pierwszy murowany budynek w Uzdrawisku, trzy kondygnacyjny, rok budowy 1921.</p> <p>Na przełomie lat siedemdziesiątych i osiemdziesiątych dobudowano część hotelową i sanitarną oraz jadalnię poprawiając tym samym warunki zakwaterowania. W obiekcie znajdują się klasopracownie przeznaczone do kontynuowania nauki, pomieszczenia rekreacyjne, świetlice. Pomieszczenia wyposażone w sprzęt zabiegowy i rehabilitacyjny.</p> <p>Liczba łóżek: 60</p>
 <p><b>Sanatorium Uzdrawiskowe „Stomil”</b></p>	<p><b>Przedsiębiorstwo Sanatoryjno-Turystyczne „Stomil” Sp. z o.o.</b> jest firmą z długoletnim doświadczeniem, działającą na rynku lecznictwa sanatoryjnego i turystycznego od 1973 roku, a jako Spółka od 1992 r. Obecnie w skład PST „Stomil” w Rymanowie Zdroju wchodzi dwa obiekty zlokalizowane w Rymanowie Zdroju i Iwoniczu Zdroju. W Sanatoriach Uzdrawiskowych „Stomil” w Rymanowie Zdroju i „Ziemowit” w Iwoniczu Zdroju realizowane są przede wszystkim kontrakty z NFZ i ZUS w zakresie leczenia sanatoryjnego i rehabilitacji.</p> <p>Spółka współpracuje również z dużymi firmami i świadczy usługi dla klienta indywidualnego oferując turnusy rehabilitacyjne, wczasy profilaktyczno-lecznicze oraz pobyty lecznicze wykorzystując walory środowiska naturalnego. Ponadto organizowane są konferencje, spotkania integracyjne dla firm, wycieczki, a także kolonie i obozy dla dzieci i młodzieży.</p> <p>Obiekty Spółki położone są w jednej z najatrakcyjniejszych części kraju, na Podkarpaciu wśród lasów Beskidu Niskiego. Są to tereny o niezwykle pięknym krajobrazie, charakteryzujące się unikalnym klimatem o walorach leczniczych (cechy klimatu górskiego i morskiego) i bogate w źródła wód mineralnych. Goście znajdują tu idealne warunki do aktywnego wypoczynku,</p>



## Plan Rozwoju Uzdrawiska Rymanów Zdrój



	<p>regeneracji i poprawy stanu zdrowia.</p> <p>Spółka zapewnia profesjonalną kadre oraz wysoki standard wykonywanych usług i zabiegów, wykorzystując nowoczesne metody leczenia uzdrowskiego. Aktualnie w Przedsiębiorstwie jest zatrudnionych łącznie 114 osób, w tym lekarzy specjalistów, fizjoterapeutów, masażyistów, pielęgniarki oraz dietetyków.</p> <p>Sanatoria słyną ze zdrowej i smacznej kuchni. Oferują również zabiegi pielęgnacyjno-kosmetyczne w ramach „Strefy Urody” oraz bogaty program kulturalno-rekreacyjny. <b>Sanatorium Uzdrawiskowe „Stomil” w Rymanowie Zdroju</b> położone jest na wzgórzu, osłonięte lasem liściasto-iglastym, z widokiem na rzekę Tabor. W dwóch budynkach do dyspozycji gości jest 113 miejsc w pokojach 1, 2, 3 - osobowych z pełnym węzłem sanitarnym, TV-Sat, telefonem, Wi-Fi. W jednym z budynków zlokalizowany jest zakład przyrodolecniczy. Bazę uzupełnia kawiarnia, sala gimnastyczna wyposażona w sprzęt do gimnastyki indywidualnej i zbiorowej oraz ćwiczeń rehabilitacyjnych. Ponadto w amfiteatrze organizowane są koncerty plenerowe oraz biesiady przy grillu.</p> <p><b>W Sanatorium Uzdrawiskowym „Stomil” prowadzone są usługi w zakresie nowoczesnej, profesjonalnej i wszechstronnej opieki zdrowotnej:</b> schorzenia układu oddechowego (przewlekłe stany zapalne górnych i dolnych dróg oddechowych, alergia, astma, rozedma, pylica płuc), schorzenia układu krążenia (choroby niedokrwienia serca, stany pozawałowe, nadciśnienie tętnicze, miażdżyca), schorzenia ortopedyczno-urazowe (zwyrodnienia stawów biodrowych, kolanowych i kręgosłupa, dyskopatia, osteoporoza, stany pourazowe), schorzenia przekwitania i okresu około menopauzalnego, cukrzyca. Klienci mogą skorzystać z ponad 40-tu rodzajów zabiegów leczniczych.</p>
--	--



### Sanatoria i szpitale uzdrowiskowe

- przystosowane są dla osób niepełnosprawnych;
- pokoje 1, 2, 3 i 4 osobowe z pełnym węzłem sanitarnym, również przystosowane dla potrzeb osób niepełnosprawnych;
- w obiektach szpitalnych znajdują się windy osobowe i towarowe;
- w szpitalach znajduje się sygnalizacja alarmowa;
- wszystkie obiekty posiadają bazę żywnościową w systemie stacjonarnym;
- w szpitalach uzdrowiskowych oraz w Sanatorium Uzdrowiskowym „Stomil” znajdują się zakłady przyrodolecznicze.

### 5.2. Urządzenia lecznictwa uzdrowiskowego

**Pijalnia wód mineralnych** to budynek wolnostojący wykonany z muru pruskiego w roku 1908, modernizowany w latach 50 –tych i 80-tych ubiegłego wieku. Obiekt wybudowany na obrzysie odkrytych w roku 1876 źródeł Tytus, Klaudia i Celestyna. Pijalnia jest ogólnodostępna, zarówno dla kuracjuszy, mieszkańców jak i turystów. W pijalni znajdują się podgrzewacze wody, które zapewniają realizację zalecanej temperatury wody pacjentom indywidualnym. Na ścianach zewnętrznych umieszczono tablice z charakterystyką fizyko-chemiczną wód oraz wskazaniem leczniczymi. Instalacje do wydawania wód spełniają wymogi sanitarne.

**Zdrój czerpalny w Szpitalu Uzdrowiskowym „Eskulap”** - usytuowany w holu głównym Szpitala Uzdrowiskowego „Eskulap” – wyposażony w dwie baterie na fotokomórkę na ciepłą i zimną wodę mineralną „Tytus” – ogólnie dostępny, czynny przez cały rok. W widocznym miejscu umieszczono informacje dotyczącą składu fizyko-chemicznego wody.

**Pijalnia wód mineralnych w Szpitalu Uzdrowiskowym „Zimowit”** - usytuowana na parterze obiektu. Pijalnia wyposażona w trzy źródła czerpalne z bateriami termo-statycznymi na wody:

- „Klaudia”,
- „Mieczysław” /odwiert Rymanów Zdrój 5/,
- „Krokusowe” /odwiert Rymanów Zdrój 4/.

Pijalnia czynna przez cały rok. W ciągu komunikacyjnym do pijalni umieszczono tablice z charakterystyką fizyko-chemiczną wód oraz wskazaniem leczniczymi.

**Park Zdrojowy imienia Świętego Jana Pawła II** położony jest w centralnej części Rymanowa Zdroju w strefie „A” ochrony uzdrowiskowej, po obu stronach rzeki Tabor. Powierzchnia Parku Zdrojowego to około 4 ha. W parku rośnie starodrzew, w tym: dęby, lipy oraz unikalne krzewy, mające wpływ na kształtowanie korzystnych warunków klimatycznych Uzdrowiska. Utwardzone alejki spacerowe są oświetlone i wyposażone w ławki. Małą infrastrukturę parkową tworzą: dwie fontanny, urządzenia do ćwiczeń ruchowych, tętnia. Park wymaga przeprowadzenia gruntownej rewitalizacji.

**Park Zdrojowy** jest urządzeniem przeznaczonym do leczenia klimatycznego, rehabilitacji i rekreacji oraz wypoczynku osób przebywających w Rymanowie Zdroju. Zasady korzystania z Parku Zdrojowego określa Załącznik Nr 1 do Zarządzenia Nr 67/2008 Burmistrza Gminy Rymanów z dnia 20 sierpnia 2008 r. W celu zapewnienia bezpieczeństwa osób na terenie Parku obowiązuje zakaz: niszczenia zieleni parkowej, zaśmiecania terenów, spożywania alkoholu, niszczenia urządzeń parkowych, wjazdu pojazdami mechanicznymi, oraz zakaz wyprowadzania psów i brawurowej jazdy na rolkach i rowerach.

**Basen leczniczy.** Basen leczniczy funkcjonuje w Uzdrowiskowym Zakładzie Przyrodoleczniczym Nr 2 Szpitala Uzdrowiskowego „Zimowit”. Wypełniony jest leczniczą wodą mineralną, która zachowuje swoje właściwości w czasie eksploatacji basenu. Basen posiada system poręczy ze stali nierdzewnej. Wejście do basenu z poręczą zapewnia możliwość wejścia osobom o ograniczonej sprawności oraz osobom niepełnosprawnym. Do kąpeli leczniczych używana jest woda mineralna z odwiertów Rymanów Zdrój 5, awaryjnie Rymanów Zdrój 4, planowane jest podłączenie wody z odwiertu Rymanów Zdrój 1 – 2,3% solanka. Woda basenowa jest pod ciągłą kontrolą bakteriologiczną.

**Trasa Fitness** liczy sobie około 4 000 mb przy różnicy wzniesień do 100m. Ścieżka ma 10 oznakowanych tablicami stanowisk do ćwiczeń ruchowych dla pacjentów, turystów i sportowców. Trasa ścieżki rozpoczyna się obok Sanatorium Uzdrowiskowego „Anna” i duktami leśnymi północno-zachodnim zboczem góry Zamczyska schodzi na polanę Krokusową /Horodziska/. Dalej starą leśną drogą wiedzie do niezamieszkałej wsi Wołtusowa. Następnie skrajem łąk i zboczem Góry Dział kieruje się w las, na Górę Żabią. Południowo – zachodnim zalesionym zboczem Żabiej ścieżka schodzi do Rymanowa Zdroju obok Domu Wczasów Dziecięcych i Sanatorium Uzdrowiskowego



"Krystyna".

W ostatnich latach urządzenia ścieżki zostały wymienione na nowe stanowiska.

Trasa Ścieżki przebiega przez tereny gdzie panują specyficzne warunki solarne i termiczne, bardzo przydatne dla helioterapii, kinezyterapii i aromaterapii.

### 5.3. Personel medyczny oraz wyposażenie w aparaturę i sprzęt terapeutyczny

#### Personel medyczny

„Uzdrowisko Rymanów: S.A. w Rymanowie Zdroju:

- posiada przygotowaną kadrę leczniczą oraz inny personel leczniczy;
- kadrę lekarską stanowią lekarze o specjalnościach: rehabilitacja medyczna, balneologia i medycyna fizykalna, choroby wewnętrzne, kardiologia, pediatria, ortopedia i traumatologia narządu ruchu, neurologia, otolaryngologia, chirurgia ogólna, medycyna pracy.
- każdy z lekarzy zatrudnionych w uzdrowskim szpitalu lub w sanatorium uzdrowskim udzielający świadczeń leczniczych posiada specjalizację bądź kurs z balneologii i medycyny fizykalnej,
- w oddziałach szpitalno-sanatoryjnych w systemie opieki całodobowej pracuje wykwalifikowany personel pielęgniarski (w większości magistrzy i licencjaci pielęgniarstwa, specjalistki w zakresie: pielęgniarstwa zachowawczego, opieki długoterminowej), który ma ukończone kursy kwalifikacyjne o tematyce np.: opieka nad przewlekle chorymi i niepełnosprawnymi, kursy specjalistyczne w zakresie wykonywania i interpretacji zapisu EKG, resuscytacji krążeniowo – oddechowej oraz pielęgnowanie pacjenta w warunkach lecznictwa uzdrowskiego,
- personel udzielający świadczeń w Zakładach Przyrodoleczniczych oraz Pracowni Fizjoterapeutycznej to wysoko wykwalifikowany personel fizjoterapeutów (magistrzy i licencjaci), techników fizjoterapii oraz techników masażyistów,

Sanatorium Uzdrawiskowe „Stomil” zapewnia profesjonalną kadrę oraz wysoki standard wykonywanych usług i zabiegów, wykorzystując nowoczesne metody lecznictwa uzdrowskiego. Aktualnie

w Przedsiębiorstwie jest zatrudnionych łącznie 114 osób, w tym lekarzy specjalistów, fizjoterapeutów, masażyistów, pielęgniarki oraz dietetyków.

#### Aparatura i sprzęt będący w posiadaniu Uzdrawiska Rymanów S.A

Aparatura i sprzęt, w który wyposażone są Zakłady Przyrodolecznicze jest ciągle wymieniany i uzupełniany w nowe stanowiska zabiegowe. Aparatura diagnostyczna, w którą są wyposażone oddziały jest najnowszej generacji i prezentuje ją poniższe zestawienie:

Lp.	Nazwa aparatu lub urządzenia medycznego – balneologicznego	Typ aparatu i urządzenia	Nazwa komórki organizacyjnej
1.	Ap. do mierzenia ciśnienia		Przych. Uzdrawiskowa
2.	Ap. do mierzenia ciśnienia		Przych. Uzdrawiskowa
3.	Spirometr abc „Pneumo PC”		Przych. Uzdrawiskowa
4.	Spirometr	CA 200M	Przych. Uzdrawiskowa
5.	Spirometr	CA 200M	Przych. Uzdrawiskowa
6.	Drukarka Epson	LX 300+	Przych. Uzdrawiskowa
7.	Drukarka Epson	LX 100+	Przych. Uzdrawiskowa
8.	AMBU		Przych. Uzdrawiskowa
9.	Inhalator ultradźwiękowy	Thomex MB	s. Anna
10.	Inhalator ultradźwiękowy	Thomex MB	s. Anna
11.	Lampa bakterioobójcza	WS 312.1	s. Anna
12.	Lampa bezcieniowa	B-200	s. Anna
13.	Waga lekarska		s. Anna
14.	Aparat do mierzenia ciśn.	PRLTH20	s. Anna
15.	Aparat do mierzenia ciśn.		s. Anna
16.	Laryngoskop uniwersalny	L-7	s. Anna
17.	LaryngoskopSpatel		s. Anna
18.	Zestaw do szt. oddychania	G12-2	s. Anna
19.	Inhalator ultradźwiękowy	Thomex MB	s. Anna
20.	Inhalator ultradźwiękowy	Thomex MB	s. Anna
21.	Lampa bakterioobójcza	WS 312.1	s. Anna
22.	LampaSollux	VT-400	s. Anna
23.	LampaSollux	LSC	s. Anna
24.	LampaSollux	VT-400	s. Anna
25.	Aparat tlenowy VENUS	WF-31	s. Anna





## Plan Rozwoju Uzdrowiska Rymanów Zdrój



26.	Lampa bakteriobójcza	VS 312.1	s. Anna
27.	Resuscylator AMBU	Merlin	s. Anna
28.	Resuscylator AMBU	CC 0120	s. Anna
29.	Aparat do mierzenia ciśn.	KDH-1	s. Anna
30.	Nebulizator Pari Master		s. Maria
31.	Inhalator ultradźwiękowy	Thomex MB	s. Maria
32.	Lampa Sollux		s. Maria
33.	Lampa Sollux		s. Maria
34.	Lampa bakteriobójcza		s. Maria
35.	Ap. do mierzenia ciśnienia	PRLTH 2	s. Maria
36.	Ap. do mierzenia ciśnienia	PRLTH 2	s. Maria
37.	Ap. tlenowy Venus Reduktor		s. Maria
38.	Waga lekarska		s. Maria
39.	Lampa bezcieniowa		s. Maria
40.	Inhalator Thomex	MB	s. Maria
41.	Inhalator Thomex	MB	s. Maria
42.	Inhalator ultradźwiękowy	Thomex MB	s. Maria
43.	Lampa bakteriobójcza	L-12	s. Maria
44.	Inhalator ultradźwiękowy	Thomex MB	s. Maria
45.	Inhalator ultradźwiękowy	Thomex MB	s. Maria
46.	Inhalator ultradźwiękowy	Thomex MB	s. Maria
47.	Inhalator ultradźwiękowy	Thomex MB	s. Maria
48.	Drukarka spirometr		s. Maria
49.	Resuscylator Topser	AMBU	s. Maria
50.	Lampa bakteriobójcza		s. Gołabek
51.	Lampa bezcieniowa		s. Gołabek
52.	Zestaw do szt. oddychania	AMBU	s. Gołabek
53.	Ap. tlenowy „Venus”, redukt.		s. Gołabek
54.	Inhalator Thomex		s. Gołabek
55.	Nebulizator		s. Gołabek
56.	Laryngoskop		s. Gołabek
57.	Ap. do mierzenia ciśnienia		s. Gołabek
58.	Ap. do mierzenia ciśnienia		s. Gołabek
59.	Lampa Sollux		s. Gołabek
60.	Aparat Ambu		s. Gołabek
61.	Lampa BIO-V	PL 3000	s. Gołabek
62.	Ap. do mierzenia ciśnienia	Merkurial	s. Gołabek
63.	Ap. do mierzenia ciśnienia	ABI Kojak	s. Gołabek
64.	Ciśnieniomierz lekarski	Diplomat	s. Teresa
65.	Ciśnieniomierz lekarski	Mercurial	s. Teresa
66.	Waga lekarska		s. Teresa
67.	Laryngoskop	Farum	s. Teresa
68.	Zestaw do szt. oddychania	"AMBU"Merlin	s. Teresa
69.	Ap. tlenowy Venus Reduktor	X1-56A	s. Teresa
70.	Inhalator ultradźwiękowy	Thomex MB	s. Teresa
71.	Lampa bakteriobójcza	VS 310.1	s. Teresa
72.	Lampa bezcieniowa	BH 132	s. Teresa
73.	Lampa Emita	VT-400	s. Teresa
74.	Lampa Sollux Emita	VT-400	s. Teresa
75.	Magnetronik	MF- 10	s. Teresa
76.	Terapuls	GS 220	s. Teresa
77.	Stymat	S-200	s. Teresa
78.	Aparat do Laseroterapii	LP-50	s. Teresa
79.	Trenaż wioślarski	Favorit	s. Teresa
80.	Ergometr	Dx1 Kettler	s. Teresa
81.	Ergometr	Dx1 Kettler	s. Teresa
82.	UGUL z oprzyrządowaniem		s. Teresa
83.	Tablica do ćwiczeń manualnych		s. Teresa
84.	Rotor do kończyn górnych		s. Teresa
85.	Rotor do kończyn dolnych		s. Teresa
86.	Elektrostymulator	Rehab 2 PRO	s. Teresa
87.	Stół rehabilitacyjny		s. Teresa
88.	Ultradźwięki	Medisound 3000	s. Teresa
89.	Aparat Ambu		s. Teresa
90.	Ap. do mierzenia ciśnienia	Merkurial	s. Teresa
91.	Ap. do mierzenia ciśnienia	Merkurial	s. Teresa
92.	Reduktor tlenowy	W. Sohngen	s. Teresa
93.	Aparat do EKG	AscArd B5	Szp. Eskulap



## Plan Rozwoju Uzdrowiska Rymanów Zdrój



94.	Waga lekarska	747/67	Szp. Eskulap
95.	Aparat tlenowy	Venus	Szp. Eskulap
96.	Aparat Ambu	AM – 4	Szp. Eskulap
97.	Laryngoskop	Macintosh 4	Szp. Eskulap
98.	Lampa bezcieniowa	BH 132	Szp. Eskulap
99.	Projektor lekarski	BH 132	Szp. Eskulap
100.	Projektor lekarski	BH 132	Szp. Eskulap
101.	Projektor lekarski	BH 132	Szp. Eskulap
102.	LampaSollux	VT - 410	Szp. Eskulap
103.	Lampa bakteriobijąca		Szp. Eskulap
104.	Analizat.EKG, 6 rejestrat.	HolterLX	Szp. Eskulap
105.	Holter ciśnieniowy RR	Mobil-O-Graf	Szp. Eskulap
106.	System do prób wysiłk.		Szp. Eskulap
107.	Bieżnie Challengeera		Szp. Eskulap
108.	Echokardiograf	Sonos 100 CF	Szp. Eskulap
109.	Aparat do EKG	Ascard A <sub>4</sub>	Szp. Eskulap
110.	System monitorowania i nadzoru kardiologicznego monitor centralny Monitory przyłóżkowe	Hewlett Packard	Szp. Eskulap
111.	Waga lekarska	WPT 150.0	Szp. Eskulap
112.	Ap.t len.„Venus”Reduktor	TYP XI – 56	Szp. Eskulap
113.	Ap. tlen. „Venus”Reduktor	TYP XI – 56	Szp. Eskulap
114.	Ap. Tlen.„Venus”Reduktor	TYP XI – 56	Szp. Eskulap
115.	Laryngoskop	Macintosh 4	Szp. Eskulap
116.	Zestaw do szt. oddych.	„Ambu”AM4	Szp. Eskulap
117.	Zestaw do szt. oddych.	„Ambu”AM4	Szp. Eskulap
118.	Zestaw reanimacyjny	WR 5011	Szp. Eskulap
119.	Aparat Ssak	SO-4	Szp. Eskulap
120.	Ap. do mierzenia ciśnienia	PRLTH 2	Szp. Eskulap
121.	Ap. do mierzenia ciśnienia	RPT94221	Szp. Eskulap
122.	Ap. do mierzenia ciśnienia		Szp. Eskulap
123.	Ap. do mierzenia ciśnienia		Szp. Eskulap
124.	Ap.do mierzenia ciśnienia		Szp. Eskulap
125.	Ap. do mierzenia ciśnienia		Szp. Eskulap
126.	Nebulizator Pari Master	TYP 840100	Szp. Eskulap
127.	Nebulizator Pari Master	TYP 840100	Szp. Eskulap
128.	Nebulizator Pari Master	TYP 840100	Szp. Eskulap
129.	LampaSollux	LSK	Szp. Eskulap
130.	Aparat EKG CARDIOWIT	AT10	Szp. Eskulap
131.	Laryngoskop	Macintosh	Szp. Eskulap
132.	Zestaw do szt.oddech.Ambu	G-07 P275236	Szp. Eskulap
133.	Ap. tlenowy Venus Reduktor	V1-55	Szp. Eskulap
134.	Waga lekarska	WL 150	Szp. Eskulap
135.	Ap. do mierzenia ciśnienia	DIPLOMAT	Szp. Eskulap
136.	Ap. do mierzenia ciśnienia	RPT94221	Szp. Eskulap
137.	Aparatręciowy	Prłth 2	Szp. Eskulap
138.	Ap.do mierzenia ciśnienia	PRLTH-2	Szp. Eskulap
139.	Lampa bezcieniowa	BH 132	Szp. Eskulap
140.	Lampa bezcieniowa	BH 132	Szp. Eskulap
141.	Ap. do mierzenia ciśnienia	RPT 94221	Szp. Eskulap
142.	Aparat tlenowy Venus		Szp. Eskulap
143.	System do rehabilitacji	„Reha” 900	Szp. Eskulap
144.	System do rehabilitacji	„Reha” 900	Szp. Eskulap
145.	System do rehabilitacji	„Reha” 900	Szp. Eskulap
146.	System do rehabilitacji	„Reha” 900	Szp. Eskulap
147.	Koncentrator tlenu	SHENYANG	Szp. Eskulap
148.	Aparat do EKG	Ascard A <sub>4</sub>	Szp. Eskulap
149.	Rower	YORK	Szp. Eskulap
150.	Wózek inwalidzki		Szp. Eskulap
151.	Wózek inwalidzki		Szp. Eskulap
152.	Łóżko szp. EGERTONA		Szp. Eskulap
153.	Pralka	Virpool	Szp. Eskulap
154.	Chłodziarko- zamrażarka	Amica	Szp. Eskulap
155.	Chłodziarka	c-160	Szp. Eskulap
156.	Nebulizator		Szp. Eskulap
157.	Nebulizator		Szp. Eskulap
158.	Termometr elektroniczny		Szp. Eskulap
159.	Ssak Askiro		Szp. Eskulap



## Plan Rozwoju Uzdrowiska Rymanów Zdrój



160.	Łóżko rehabilitacyjne		Szp. Eskulap
161.	Łóżko rehabilitacyjne		Szp. Eskulap
162.	Zest. do treningu interwał.	Ergometr SB 120F	Szp. Eskulap
163.	Zest. do treningu interwał.	Ergometr SB 120F	Szp. Eskulap
164.	Zest. do treningu interwał.	Ergometr SB 120F	Szp. Eskulap
165.	Zest. do treningu interwał.	Ergometr SB 120F	Szp. Eskulap
166.	Zest. do treningu interwał.	Ergometr SB 120F	Szp. Eskulap
167.	Zest. do treningu interwał.	Ergometr SB 120F	Szp. Eskulap
168.	Zest. do treningu interwał.	Ergometr SB 120F	Szp. Eskulap
169.	Zest. do treningu interwał.	Ergometr SB 120F	Szp. Eskulap
170.	Zest. do treningu interwał.	Ergometr SB 120F	Szp. Eskulap
171.	Zest. do treningu interwał.	Ergometr SB 120F	Szp. Eskulap
172.	Zest. do treningu interwał.	RejestratorSFCSN	Szp. Eskulap
173.	Zest. do treningu interwał.	RejestratorSFCSN	Szp. Eskulap
174.	Zest. do treningu interwał.	RejestratorSFCSN	Szp. Eskulap
175.	Zest. do treningu interwał.	RejestratorSFCSN	Szp. Eskulap
176.	Zest. do treningu interwał.	RejestratorSFCSN	Szp. Eskulap
177.	Zest. do treningu interwał.	RejestratorSFCSN	Szp. Eskulap
178.	Zest. do treningu interwał.	RejestratorSFCSN	Szp. Eskulap
179.	Zest. do treningu interwał.	RejestratorSFCSN	Szp. Eskulap
180.	Zest. do treningu interwał.	RejestratorSFCSN	Szp. Eskulap
181.	Zest. do treningu interwał.	RejestratorSFCSN	Szp. Eskulap
182.	Zest. do treningu interwał.	Jedn. sterująca	Szp. Eskulap
183.	Ap. do mierzenia ciśnienia	Intermed	Szp. Eskulap
184.	Ap. do mierzenia ciśnienia	Intermed	Szp. Eskulap
185.	Ap. do mierzenia ciśnienia	Intermed	Szp. Eskulap
186.	Defibrylator	AED PLUS	Szp. Eskulap
187.	Pompa infuzyjna	ASCOR AP 12	Szp. Eskulap
188.	AMBU		Szp. Eskulap
189.	Aparat AMBU		Szp. Eskulap
190.	Aparat AMBU		Szp. Eskulap
191.	Koncentrator tlenu KRÖBER 02	1022064989	Szp. Eskulap
192.	Ap. do mierzenia ciśnienia		Szp. Eskulap
193.	ECHO Kardiograf	VIVID 4 SN 11383	Szp. Eskulap
194.	Spirometr	EASYONE	Szp. Eskulap
195.	Holter ciśnieniowy		Szp. Eskulap
196.	Koncentrator tlenu De0Vilbis		Szp. Eskulap
197.	Koncentrator tlenu De0Vilbis		Szp. Eskulap
198.	System do reh. kardiolog.	„Reha” 900	ZPL Eskulap
199.	System do reh. kardiolog.	„Reha” 900	ZPL Eskulap
200.	System do reh. kardiolog.	„Reha” 900	ZPL Eskulap
201.	Lampa BIO- LUX	I.B.C.,	ZPL Eskulap
202.	Elektrostymulator	ST-30	ZPL Eskulap
203.	Interdynamik	ID-3P	ZPL Eskulap
204.	Ultraton	D 200	ZPL Eskulap
205.	Magnetronic	MF-20	ZPL Eskulap
206.	Kriomedpol	TR 26	ZPL Eskulap
207.	Kuchnia parafinowa	p-03	ZPL Eskulap
208.	Inhalator zbiorowy	A1-11D	ZPL Eskulap
209.	Wanna do kąp. czterokom.	T-4K/E	ZPL Eskulap
210.	Wanna do mas. wir. nóg	1117	ZPL Eskulap
211.	Wanna do mas. rąk i nóg	1115 T	ZPL Eskulap
212.	Wanna do mas. podwodn.	200P	ZPL Eskulap
213.	Wanna do mas. podwodn	200P	ZPL Eskulap
214.	Saturator	AT-11D	ZPL Eskulap
215.	Inhalator Thomex	L-2	ZPL Eskulap
216.	Inhalator Thomex	MB	ZPL Eskulap
217.	Podnośnik „Hoyer”	HL-165009	ZPL Eskulap
218.	Wanna do kąpeli CO <sub>2</sub>		ZPL Eskulap
219.	Wanna do kąpeli CO <sub>2</sub>		ZPL Eskulap
220.	Wanna do kąpeli CO <sub>2</sub>		ZPL Eskulap
221.	Wanna do kąp. min. + CO <sub>2</sub>		ZPL Eskulap
222.	Wanna do kąp. mineralnej		ZPL Eskulap
223.	Wanna do kąp. mineralnej		ZPL Eskulap
224.	Wanna do kąp. mineralnej		ZPL Eskulap
225.	Lampa bakteriobójcza		ZPL Eskulap
226.	Lampa sollux na statywie	N/W-26	ZPL Eskulap
227.	UGUL + osprzęt		ZPL Eskulap



## Plan Rozwoju Uzdrowiska Rymanów Zdrój



228.	UGUL + osprzęt		ZPL Eskulap
229.	Fotel reh. + osprzęt		ZPL Eskulap
230.	Stół wyciągowy pulsac.	TU 100	ZPL Eskulap
231.	Atlas „Olimp” Kettler		ZPL Eskulap
232.	Atlas jednostanowisk.	Kettler	ZPL Eskulap
233.	Przyrząd do gimnast.stóp		ZPL Eskulap
234.	Przyrząd do gimnast.stóp		ZPL Eskulap
235.	Rotor do kończ.górnych		ZPL Eskulap
236.	Rotor do kończ. dolnych		ZPL Eskulap
237.	Rotor do kończ. dolnych		ZPL Eskulap
238.	Rowertreningowy	YORK	ZPL Eskulap
239.	Rower treningowy	YORK	ZPL Eskulap
240.	Ergometr Record Super		ZPL Eskulap
241.	Stół do pionizacji		ZPL Eskulap
242.	Kombajn borowinowy		ZPL Eskulap
243.	Zestaw do ćwiczeń		ZPL Eskulap
244.	Trenaż wioślarski	FAWORIT	ZPL Eskulap
245.	Atlas	MASTER	
246.	Laser diodowy-Terapuls	DORIS	ZPL Eskulap
247.	Laser Magnetronic-sterown.	MAGNER PLUS	ZPL Eskulap
248.	Bieżnia		ZPL Eskulap
249.	Rotor do stawów bark.		ZPL Eskulap
250.	UGUL osprzęt		ZPL Eskulap
251.	Stół rehabilitacyjny	SR- 3	ZPL Eskulap
252.	Lampa polaryzacyjna	IMB 020	ZPL Eskulap
253.	Lampa polaryzacyjna	IMB3020	ZPL Eskulap
254.	Stół rehabilitacyjny	SR	ZPL Eskulap
255.	Laser	LP- 100	ZPL Eskulap
256.	Inhalator	SALI-JET	ZPL Eskulap
257.	Inhalator	SALI-JET	ZPL Eskulap
258.	Inhalator	SALI-JET	ZPL Eskulap
259.	Inhalator	SALI-JET	ZPL Eskulap
260.	Inhalator	SALI-JET	ZPL Eskulap
261.	Inhalator	SALI-JET	ZPL Eskulap
262.	Inhalator	SALI-JET	ZPL Eskulap
263.	Katedra biczy szkockich	T- Alter	ZPL Eskulap
264.	Wanna do kąpieli	T4K/EW	ZPL Eskulap
265.	Lampa BIO- V	IBO 3020	ZPL Eskulap
266.	AMBU		ZPL Eskulap
267.	Lampa BIO- V	IBO 3020	ZPL Eskulap
268.	Wanna wirowa k. dolnych	115 EZ	ZPL Eskulap
269.	Ergometr Kettler	Polo M	ZPL Eskulap
270.	Ergometr Kettler	Polo M	ZPL Eskulap
271.	Ultradźwięki	Sonoter Plus	ZPL Eskulap
272.	Aparat do tlenu na zimne powietrze		ZPL Eskulap
273.	Wanna do masażu wiroowego kończ.górnych	AKUASENSIS	ZPL Eskulap
274.	Wanna do masażu wiroowego kończ.górnych	AKUASENSIS	ZPL Eskulap
275.	Lampa bakt. wisząca	SV-320	ZPL Zimowit
276.	Lampa bakt. wisząca	SV-320	ZPL Zimowit
277.	Lampa Sollux	LSK	ZPL Zimowit
278.	Lampa Sollux	LSK	ZPL Zimowit
279.	Lampa Sollux	LSK	ZPL Zimowit
280.	Lampa Sollux	LSK	ZPL Zimowit
281.	Lampa Sollux	LSK	ZPL Zimowit
282.	Lampa Sollux	LSK	ZPL Zimowit
283.	Lampa Sollux	LSK	ZPL Zimowit
284.	Lampa Emita	VT-410	ZPL Zimowit
285.	Lampa bakteriobójcza	VS-310.1	ZPL Zimowit
286.	Lampa bakteriobójcza	VS-310.1	ZPL Zimowit
287.	Lampa bakte. na statywie	VS-310.1	ZPL Zimowit
288.	Lampa bakt. na statywie	VS-310.1	ZPL Zimowit
289.	Inhalator	Thomex MB	ZPL Zimowit
290.	Inhalator	Thomex MB	ZPL Zimowit
291.	Inhalator	Thomex MB	ZPL Zimowit
292.	Inhalator	Thomex MB	ZPL Zimowit
293.	Inhalator	Thomex MB	ZPL Zimowit
294.	Inhalator	Thomex MB	ZPL Zimowit
295.	Inhalator	Thomex MB	ZPL Zimowit



## Plan Rozwoju Uzdrowiska Rymanów Zdrój



296.	Inhalator	Thomex MB	ZPL Zimowit
297.	Ap. do inh. indywidualnej	INH 26	ZPL Zimowit
298.	Ap. do inh. indywidualnej	INH 26	ZPL Zimowit
299.	Ap. do inh. indywidualnej	INH 26	ZPL Zimowit
300.	Ap. do inh. indywidualnej	INH 26	ZPL Zimowit
301.	Ap. do inh. indywidualnej	INH 26	ZPL Zimowit
302.	Stymat S-210	S – 210	ZPL Zimowit
303.	Stymat S – 110	S 110	ZPL Zimowit
304.	Stymat S – 30	ST – 30	ZPL Zimowit
305.	DKF DIAMAT	G-110	ZPL Zimowit
306.	Magnetronic	MF – 10	ZPL Zimowit
307.	Elektrostymulator ST 30	5F 77	ZPL Zimowit
308.	Kuchnia parafinowa	KP-56	ZPL Zimowit
309.	Saturator (Grzybek)	AT – 11D	ZPL Zimowit
310.	Wanna do mas. podwodnego	TMP-UWM/A	ZPL Zimowit
311.	Wanna kąp. wir. kończ.górn.	1114/E	ZPL Zimowit
312.	Wanna kąp. wir. kończ. doln.	1117/E	ZPL Zimowit
313.	Parapodium do nauki chodz.		ZPL Zimowit
314.	Przyrząd do stawów skok.		ZPL Zimowit
315.	Rotor do stawu barkowego		ZPL Zimowit
316.	Atlas	Arkan	ZPL Zimowit
317.	Fotel do ćwiczeń oporowych	FDG-3	ZPL Zimowit
318.	Kolumna do ćwiczeń	KSA – 3	ZPL Zimowit
319.	Kabina do ćwic.zawieszzeń	WSC, osprzęt	ZPL Zimowit
320.	Kabina do ćwic.zawieszzeń	SKC-1	ZPL Zimowit
321.	Kabina do ćwic.zawieszzeń	SKC-1	ZPL Zimowit
322.	Pionizatorregulow.z białem	„Junior”	ZPL Zimowit
323.	Rotor do kończyn dolnych	PKD 6	ZPL Zimowit
324.	Rotor do kończyn dolnych	PKD 6	ZPL Zimowit
325.	Rotor do kończyn górnych	RkG – 6	ZPL Zimowit
326.	Wanna do kąpieli	VOD 46	ZPL Zimowit
327.	Wanna do kąpieli	VOD 46	ZPL Zimowit
328.	Kuchnia parafinowa	TEP-5	ZPL Zimowit
329.	Kuchnia parafinowa	TEP-5	ZPL Zimowit
330.	Ap. do mierzenia ciśnienia	PRL TS 26	ZPL Zimowit
331.	Lampa bakteriobójcza	Aquada-10	ZPL Zimowit
332.	Cylinder bakt.+ palnik kwarc.		ZPL Zimowit
333.	Przepływowy dozown.chloru	HCL 220	ZPL Zimowit
334.	Pompa	Badu 90	ZPL Zimowit
335.	Fotometr do okreśł poz.chloru		ZPL Zimowit
336.	Urządzenie do krioterapii	Kriopol-R	ZPL Zimowit
337.	Wanna do kąpieli min.		ZPL Zimowit
338.	Wanna do kąpieli min.		ZPL Zimowit
339.	Wanna do kąpieli min.		ZPL Zimowit
340.	Wanna do kąpieli min.		ZPL Zimowit
341.	Wanna do kąpieli min.		ZPL Zimowit
342.	Basen leczniczy	KKB	ZPL Zimowit
343.	Inhalator	Thomex	ZPL Zimowit
344.	Fotel do ćw. oporowych	Sumer	ZPL Zimowit
345.	Sonoter +głowice		ZPL Zimowit
346.	Kabina –UGUL	WSC-4	ZPL Zimowit
347.	Kabina sauny fińskiej	PS-Z	ZPL Zimowit
348.	Wanna do kąpieli	WAP	ZPL Zimowit
349.	Wanna do kąpieli	WSC/CL	ZPL Zimowit
350.	Kab. natr. z panelem do mas.	KNO41C0100SP	ZPL Zimowit
351.	Kab. nat. z panelem do mas.	KNO41C0100SP	ZPL Zimowit
352.	Wanna do mas.kości.dolnych	1115E	ZPL Zimowit
353.	Katedra biczy szkockich	TAlter+pompa	ZPL Zimowit
354.	Kab. do ćwic.zawieszzeń	WSC-4	ZPL Zimowit
355.	Rotor do ćwic. kończyn gór.	RG-1	ZPL Zimowit
356.	Przyrząd do ćwiczeń barku	RB-1	ZPL Zimowit
357.	Przyrząd do ćw. stawów skok.	PS-4	ZPL Zimowit
358.	Fotel do ćwiczeń oporowych	FR-T	ZPL Zimowit
359.	Rotor do supinacji i pronacji	RS-1	ZPL Zimowit
360.	Zbiornik na ciekły azot	TR- 26	ZPL Zimowit
361.	Wanna do masażu podwodn.		ZPL Zimowit
362.	Sonikator	Technomex	ZPL Zimowit
363.	Aplikator skanerowy ODYS	CTL 2386	ZPL Zimowit



## Plan Rozwoju Uzdrowiska Rymanów Zdrój



364.	Laser terapeutyczny	CTL1106	ZPL Żimowit
365.	Pulsotronic	ST 6 D	ZPL Żimowit
366.	Diatronic	DT 10 B	ZPL Żimowit
367.	Interdynamic	ID 8 c	ZPL Żimowit
368.	Wirówka	1114 E	ZPL Żimowit
369.	Wanna 4- kom	O.10	ZPL Żimowit
370.	Laser diodowy	1106MX	ZPL Żimowit
371.	Rower reh.	Proteus	ZPL Żimowit
372.	Rower reh.	Proteus	ZPL Żimowit
373.	Rower reh.	Proteus	ZPL Żimowit
374.	Rower reh.	Proteus	ZPL Żimowit
375.	Rower reh.	Proteus	ZPL Żimowit
376.	Rower reh.	Proteus	ZPL Żimowit
377.	Stepper trenażer	Proteus	ZPL Żimowit
378.	Zestaw do rehabilitacyjny		ZPL Żimowit
379.	Diatermia		ZPL Żimowit
380.	Lampa BIO- V	Biomed	ZPL Żimowit
381.	Reduktor tlenowy	ME-15R-02	ZPL Żimowit
382.	Ambu		ZPL Żimowit
383.	Inhalator SALI JET	146/12	ZPL Żimowit
384.	Inhalator SALI JET	147/12	ZPL Żimowit
385.	Inhalator SALI JET	148/12	ZPL Żimowit
386.	Inhalator SALI JET	149/12	ZPL Żimowit
387.	Inhalator SALI JET	150/12	ZPL Żimowit
388.	Wanna wirowa k. górnych	114 E	ZPL Żimowit
389.	Wanna wirowa k. dolnych	115 EZ	ZPL Żimowit
390.	Ergometr Kettler Polo M		ZPL Żimowit
391.	Ergometr Kettler Polo M		ZPL Żimowit
392.	Ergometr Kettler Polo M		ZPL Żimowit
393.	Ergometr Kettler Polo M		ZPL Żimowit
394.	Ergometr Kettler Polo M		ZPL Żimowit
395.	Aparat do terapii uciskowej		ZPL Żimowit
396.	Aparat do mierzenia ciśn.	PRLTH 20	ZUS Żimowit
397.	Negatoskop		ZUS Żimowit
398.	Negatoskop		ZUS Żimowit
399.	Aparat do mierzenia ciśn.	PRLTH-20	ZUS Żimowit
400.	Lampasollux	VT – 410	ZUS Żimowit
401.	Laryngoskop	bn	ZUS Żimowit
402.	Aparat do mierzenia ciśn.	PRLTH 20	ZUS Żimowit
403.	Lampa bakteriobójcza	NBV	ZUS Żimowit
404.	Waga lekarska	Nr 190/76	ZUS Żimowit
405.	Lampa bezcieniowa	Typ B - 200	ZUS Żimowit
406.	Lampa bakteriobójcza		ZUS Żimowit
407.	Aparat tlenowy „Venus”		ZUS Żimowit
408.	Aparat tlenowy „Venus”		ZUS Żimowit
409.	Pulsoksymetr	500 B	ZUS Żimowit
410.	Nebulizator		ZUS Żimowit
411.	Nebulizator		ZUS Żimowit
412.	Łóżko szpitalne		ZUS Żimowit
413.	EKG		ZUS Żimowit
414.	Aparat rtęciowy	RPT 94221	ZUS Żimowit
415.	Aparat rtęciowy	LORD	ZUS Żimowit
416.	Aparat rtęciowy	LORD	ZUS Żimowit
417.	Aparat rtęciowy	LORD	ZUS Żimowit
418.	Ssak elektryczny	Askir 20	ZUS Żimowit
419.	Ssak elektryczny	Askir 20	ZUS Żimowit
420.	Aparat tlenowy	Venus	ZUS Żimowit
421.	Lampa bezcieniowa	B-200	ZUS Żimowit
422.	Lampa bezcieniowa	B-200	ZUS Żimowit
423.	Defibrylator	Lifepak	ZUS Żimowit
424.	Lampa bakteriobójcza	L- 12	ZUS Żimowit
425.	Wózek inwalidzki	MEYRA	ZUS Żimowit
426.	Wózek inwalidzki	AKSON	ZUS Żimowit
427.	Aparat	AMBU	ZUS Żimowit
428.	Kardiomonitor	Electronic	ZUS Żimowit
429.	Koncentrator tlenu		ZUS Żimowit
430.	Kserokopiarka		ZUS Żimowit
431.	Defibrylator AED Plus		ZUS Żimowit



## Plan Rozwoju Uzdrowiska Rymanów Zdrój



432.	Nebulizator	OB	Zimowit o. Dziecięcy
433.	Nebulizator	bn	Zimowit o. Dziecięcy
434.	Ap. do mierzenia ciśnienia	P-94221	Zimowit o. Dziecięcy
435.	Inhalator ultradźwięk. L2	Thomex	Zimowit o. Dziecięcy
436.	Lampa bakt. stojąca	VS-310	Zimowit o. Dziecięcy
437.	Lampa bezcieniowa	B 200	Zimowit o. Dziecięcy
438.	Ap. tlen.Venus Reduktor	1-5 R	Zimowit o. Dziecięcy
439.	Laryngoskop	Macintosh	Zimowit o. Dziecięcy
440.	Lampa sollux	Emita – 410	Zimowit o. Dziecięcy
441.	Negatoskop	L-120	Zimowit o. Dziecięcy
442.	Inhalator ultradźwięk. MB	Thomex	Zimowit o. Dziecięcy
443.	Inhalator ultradźwięk. L2	Thomex	Zimowit o. Dziecięcy
444.	LampaSollux	VT-400	Zimowit o. Dziecięcy
445.	Ap. do mierzenia ciśnienia	Mercurial	Zimowit o. Dziecięcy
446.	Ap. do mierzenia ciśnienia	PRLTH 2	Zimowit o. Dziecięcy
447.	Zestaw do intubacji	Farum	Zimowit o. Dziecięcy
448.	Lampa bakte.wisząca		Zimowit o. Dziecięcy
449.	Aparat tlenowy „Venus”	XI- 56	Zimowit o. Dziecięcy
450.	Lampa bakteriobójcza	NBV	Zimowit o. Dziecięcy
451.	Lampa bakt.wisząca		Zimowit o. Dziecięcy
452.	Lampa dwuogniskowa	B – 200	Zimowit o. Dziecięcy
453.	Lampa dwuogniskowa	B – 200	Zimowit o. Dziecięcy
454.	Nebulizator OB.	Concept	Zimowit o. Dziecięcy
455.	Lampa bezcieniowa	B-200	Zimowit o. Dziecięcy
456.	Inhalator ultradźwięk. MB	Thomex	Zimowit o. Dziecięcy
457.	Ssak		Zimowit o. Dziecięcy
458.	Urządzenie do odsysania	ASKIR20	Zimowit o. Dziecięcy
459.	Ap. do mierzenia ciśnienia	W.B.I.C	Zimowit o. Dziecięcy
460.	Nebulizator		Zimowit o. Dziecięcy
461.	Resuscylator		Zimowit o. Dziecięcy
462.	Ciśnieniomierz		Zimowit o. Dziecięcy
463.	Nebulizator		Zimowit o. Dziecięcy
464.	Waga medyczna		Zimowit o. Dziecięcy
465.	Waga lekarska WPT	60/150	Zimowit o. Dziecięcy
466.	AMBU	Merlin	Zimowit o. Dziecięcy
467.	Ap. do szt. oddychania„	AMBU”	Zimowit o. Dziecięcy
468.	Analizator jonoselektywny	ASV 9140	Laboratorium
469.	Wirówka laboratoryjna	MPW-340	Laboratorium
470.	Wirówka laboratoryjna	MPW-340	Laboratorium
471.	Wirówka	MPW-50	Laboratorium
472.	Fotometr	„Euro”	Laboratorium
473.	Destylator elektryczny	DEM-20	Laboratorium
474.	Mikroskopy „BIOLAR”		Laboratorium
475.	Mikroskopy „BIOLAR”		Laboratorium
476.	Mikroskopy „BIOLAR”		Laboratorium
477.	Mikroskopy „BIOLAR”		Laboratorium
478.	Mikroskopy „BIOLAR”		Laboratorium
479.	Waga analityczna	WA-32	Laboratorium
480.	Lampa bakt. na statywie	VS-310	Laboratorium
481.	Lampa bakt. sufitowa	T-1901	Laboratorium
482.	Suszarka- wyjalawiacz	WSW 2	Laboratorium
483.	Mieszadło hematologiczne	UMH- 5	Laboratorium
484.	Mikroskopy „BIOLAR”		Laboratorium
485.	Koagulometr	OPTIC	Laboratorium
486.	Fotometr , monitor	Marc. Euro	Laboratorium
487.	Analizator hamatologiczny	MicrABX60	Laboratorium
488.	Analizator Cobas b 121	Roche	Laboratorium
489.	Echokardiograf	Vivid7	Szp. Polonia
490.	Defibrylator	HEARDSTAR	Szp. Polonia
491.	Ssak	NEW ASPIRET SN 24344	Szp. Polonia
492.	Ssak	ASKIR 30 SN 32041	Szp. Polonia
493.	Ssak	ASKIR 20 SN 12129	Szp. Polonia
494.	Centrala: Zest.komputerowy	UT4800SN CZC20635GM	Szp. Polonia
495.	Kardiomonitor	G 40 SN CN12801181	Szp. Polonia
496.	Kardiomonitor	G 40 SN CN12801187	Szp. Polonia
497.	Kardiomonitor	G 40 SN CN12801198	Szp. Polonia



## Plan Rozwoju Uzdrawiska Rymanów Zdrój



498.	Kardiomonitor	G 40 SN CN12801186	Szp. Polonia
499.	Kardiomonitor	G 40 SN CN12801188	Szp. Polonia
500.	Defibrylator	Heartstart XL SN US00594048	Szp. Polonia
501.	Aparat EKG	CP 50 SN 109200701211	Szp. Polonia
502.	Aparat EKG	CP 50 SN 109200321211	Szp. Polonia
503.	Aparat EKG	CP 50 SN 109201393611	Szp. Polonia
504.	Aparat EKG	CP 50 SN 109201423611	Szp. Polonia
505.	Łóżko szpitalne	Taurus TR/M/192/03/12	Szp. Polonia
506.	Łóżko szpitalne	Taurus TR/M/193/03/12	Szp. Polonia
507.	Łóżko szpitalne	Taurus TR/M/194/03/12	Szp. Polonia
508.	Łóżko szpitalne	Taurus TR/M/195/03/12	Szp. Polonia
509.	Łóżko szpitalne	Taurus TR/M/196/03/12	Szp. Polonia
510.	Nebulizator	Pari Master	Szp. Polonia
511.	Nebulizator	Pari Master	Szp. Polonia
512.	Nebulizator	Pari Master	Szp. Polonia
513.	Nebulizator	Pari Master	Szp. Polonia
514.	Nebulizator	Pari Master	Szp. Polonia
515.	Nebulizator	Pari Master	Szp. Polonia
516.	Lampa bakteriobójcza	NBV 2x30 P	Szp. Polonia
517.	Lampa bakteriobójcza	NBV 2x30 P	Szp. Polonia
518.	Lampa bakteriobójcza	NBV 2x30 P	Szp. Polonia
519.	Pompa infuzyjna	AP 14	Szp. Polonia
520.	Pompa infuzyjna	AP 24	Szp. Polonia
521.	Pompa infuzyjna	AP 24	Szp. Polonia
522.	Waga WPT 150.0/W		Szp. Polonia
523.	Waga WPT 150.0/W		Szp. Polonia
524.	Wózek reanimacyjny	MX 31 EMG	Szp. Polonia
525.	Stół do transp. chorych	S405D	Szp. Polonia
526.	Stół do transp. chorych	S405D	Szp. Polonia
527.	Stół do transp. chorych	S405D	Szp. Polonia
528.	Stół do transp. chorych	S405D	Szp. Polonia
529.	Ciśnieniomierz		Szp. Polonia
530.	Ciśnieniomierz		Szp. Polonia
531.	Ciśnieniomierz		Szp. Polonia
532.	Ciśnieniomierz		Szp. Polonia
533.	Ciśnieniomierz		Szp. Polonia
534.	Ciśnieniomierz		Szp. Polonia
535.	Ciśnieniomierz		Szp. Polonia
536.	Ciśnieniomierz		Szp. Polonia
537.	Ciśnieniomierz		Szp. Polonia
538.	Ciśnieniomierz		Szp. Polonia
539.	Ciśnieniomierz		Szp. Polonia
540.	Ciśnieniomierz		Szp. Polonia
541.	Resuscylator		Szp. Polonia
542.	Resuscylator		Szp. Polonia
543.	Resuscylator		Szp. Polonia
544.	Resuscylator		Szp. Polonia
545.	Wózek inwalidzki		Szp. Polonia
546.	Wózek inwalidzki		Szp. Polonia
547.	Wózek inwalidzki		Szp. Polonia
548.	Wózek inwalidzki		Szp. Polonia
549.	Ergometr rowerowy	Sana Bike 450F SN 120310100061	ZPL Polonia
550.	Ergometr rowerowy	Sana Bike 450F SN 120310100060	ZPL Polonia
551.	Ergometr rowerowy	Sana Bike 450F SN 120310100059	ZPL Polonia
552.	Ergometr rowerowy	Sana Bike 450F SN 120310100058	ZPL Polonia
553.	Ergometr rowerowy	Sana Bike 450F SN 120310100057	ZPL Polonia
554.	Ergometr rowerowy	Sana Bike 450F SN 120310100056	ZPL Polonia
555.	Ergometr rowerowy	Sana Bike 450F SN 120310100055	ZPL Polonia
556.	Ergometr rowerowy	Sana Bike 450F SN 120310100054	ZPL Polonia
557.	Ergometr rowerowy	Sana Bike 450F SN 120310100053	ZPL Polonia
558.	Ergometr rowerowy	Sana Bike 450F SN 120310100052	ZPL Polonia





## Plan Rozwoju Uzdrowiska Rymanów Zdrój



559.	Ergometr rowerowy	Sana Bike 450F SN 120310100051	ZPL Polonia
560.	Ergometr rowerowy	Sana Bike 450F SN 120310100050	ZPL Polonia
561.	Ergometr rowerowy	Sana Bike 450F SN 120310100049	ZPL Polonia
562.	Ergometr rowerowy	Sana Bike 450F SN 120310100048	ZPL Polonia
563.	Ergometr rowerowy	Sana Bike 450F SN 120310100047	ZPL Polonia
564.	Przetwornik EKG	Rejestrator SFC SN 00610	ZPL Polonia
565.	Przetwornik EKG	Rejestrator SFC SN 00609	ZPL Polonia
566.	Przetwornik EKG	Rejestrator SFC SN 00608	ZPL Polonia
567.	Przetwornik EKG	Rejestrator SFC SN 00607	ZPL Polonia
568.	Przetwornik EKG	Rejestrator SFC SN 00606	ZPL Polonia
569.	Przetwornik EKG	Rejestrator SFC SN 00605	ZPL Polonia
570.	Przetwornik EKG	Rejestrator SFC SN 00604	ZPL Polonia
571.	Przetwornik EKG	Rejestrator SFC SN 00603	ZPL Polonia
572.	Przetwornik EKG	Rejestrator SFC SN 00602	ZPL Polonia
573.	Przetwornik EKG	Rejestrator SFC SN 00601	ZPL Polonia
574.	Przetwornik EKG	Rejestrator SFC SN 00600	ZPL Polonia
575.	Przetwornik EKG	Rejestrator SFC SN 00599	ZPL Polonia
576.	Przetwornik EKG	Rejestrator SFC SN 00598	ZPL Polonia
577.	Przetwornik EKG	Rejestrator SFC SN 00597	ZPL Polonia
578.	Przetwornik EKG	Rejestrator SFC SN 00596	ZPL Polonia
579.	Zest. do treningu- jedn. ster.	Zestaw komputerowy B8M0BX016177	ZPL Polonia
580.	Bieżnia z syst. monitorującym - zestaw komputerowy	Cardio Perfect PRO SN B8M0BX0161787	ZPL Polonia
581.	Bieżnia z syst.monit. -przetwornik sygnału EKG	SE-EUR-PRO-600 SN 20111100669	ZPL Polonia
582.	Bieżnia z syst. Monit. - zestaw do prób wysiłk.	Bieżnia TMX 425	ZPL Polonia
583.	Zestaw ergospiometr. - zestaw komputerowy	Cardio PefectPRO760GM- P23/12045206732	ZPL Polonia
584.	Zest.ergospiometr. - przetwornik EKG	SE-EUR-PRO-600 SN 20111000599	ZPL Polonia
585.	Zestaw ergospiometr. - ergometr rowerowy	Sana Bike120F SN 11092000215/1	ZPL Polonia
586.	Zest.ergospiometr. spirometr	Lungtest 1000 SN 201210300	ZPL Polonia
587.	Holter EKG- jedn. analizująca	System Holter EKG SN B8M0BX016270	ZPL Polonia
588.	Holter EKG - rejestrator	DR 200 HE SN 0012123	ZPL Polonia
589.	Holter EKG - rejestrator	DR 200 HE SN 0012482	ZPL Polonia
590.	Holter EKG - rejestrator	DR 200 HE SN 0013034	ZPL Polonia
591.	Holter EKG - rejestrator	DR 200 HE SN 0012484	ZPL Polonia
592.	Holter EKG - rejestrator	DR 200 HE SN 0012459	ZPL Polonia
593.	Holter EKG - rejestrator	DR 200 HE SN 0012246	ZPL Polonia
594.	Lymphatron	DL 1200 1200005	ZPL Polonia
595.	Stół SR –E2 + pilot nożny		ZPL Polonia
596.	Stół SR –E2 + pilot nożny		ZPL Polonia
597.	Stół SR –E2 + pilot nożny		ZPL Polonia
598.	Stół SR –E2 + pilot nożny		ZPL Polonia
599.	Rotor KG		ZPL Polonia
600.	Rotor KD		ZPL Polonia
601.	Aparat do laseroterapii	Polaris 2	ZPL Polonia
602.	Aparat do magnetoterapii	Magneris SN MA 04/09/11	ZPL Polonia
603.	Wanna do suchej kąpieli CO <sub>2</sub>	Januna	ZPL Polonia
604.	Stół SR- S1		ZPL Polonia
605.	StepperDynamic		ZPL Polonia
606.	StepperDynamic		ZPL Polonia



607.	UGUL		ZPL Polonia
608.	Aparat tlenowy „Venus”		zimowit
609.	Fotel masujący	ACTIVREST	ZIMOwit

#### 5.4. Kierunki lecznicze w Uzdrawisku Rymanów Zdrój

Uzdrowisko – obszar, na terenie którego prowadzone jest leczenie uzdrawiskowe, wydzielony w celu wykorzystania i ochrony znajdujących się na jego obszarze naturalnych surowców leczniczych, spełniających warunki określone w Ustawie, któremu nadano status uzdrawiska<sup>4</sup>. Profile Uzdrawiska Rymanów Zdrój opierają się na wykorzystaniu walorów miejscowego klimatu oraz naturalnych wód mineralnych i peloidów. Obejmują one następujące kierunki lecznicze:

- choroby górnych dróg oddechowych,
- choroby dolnych dróg oddechowych,
- choroby kardiologiczne i nadciśnieniowe,
- choroby ortopedyczno – urazowe
- choroby reumatologiczne,
- choroby nerek i dróg moczowych,
- otyłość,
- choroby neurologiczne.

Uzdrowisko Rymanów Zdrój posiada wieloletnią tradycję w leczeniu chorób reumatycznych, przede wszystkim dzieci, a w ostatnich latach również dorosłych. Uzdrawisko Rymanów Zdrój posiada do tego wszelkie walory a mianowicie:

- odpowiednie warunki bioklimatyczne i właściwe czynniki środowiskowe;
- odpowiednią bazę surowców leczniczych;
- odpowiednią bazę hotelową;
- w zakładach przyrodoleczniczych uzdrawiska wykonywana jest pełna gama zabiegów w zakresie:
  - balneoterapii;
  - peloidoterapii
  - hydroterapii
  - kinezyterapii;
  - fizykoterapii;
  - światłolecznictwa;
  - elektrolecznictwa;
  - magnetoterapii;
  - ultradźwięków.

<sup>4</sup> Ustawa z dnia 28 lipca 2005r. o lecnictwie uzdrawiskowym, uzdrawiskach i obszarach ochrony uzdrawiskowej oraz gminach uzdrawiskowych



## Plan Rozwoju Uzdrawiska Rymanów Zdrój



Tabela 1. Kierunki leczenia w polskich uzdrowiskach (1)<sup>5</sup>

Kierunek leczenia	Uzdrowiska w Polsce																						
	Augustów	Busko - Zdrój	Ciechocinek	Cieplice Śląskie - Zdrój	Czerniawa - Zdrój	Dąbki	Długopole - Zdrój	Duszniki - Zdrój	Goczałkowice - Zdrój	Gołdap	Horyniec - Zdrój	Inowrocław	Iwonicz - Zdrój	Jedlina - Zdrój	Kamień Pomorski	Kołobrzeg	Konstancin - Jeziorna	Krasnobród	Krynica - Zdrój	Kudowa - Zdrój	Lądek - Zdrój	Muszyzna - Złockie	Nałęczów
choroby ortopedyczno – urazowe	x	x	x	x	x	x	x	x	x	x	x	x	x	x	x	x	-	x	-	x	x	-	-
choroby górnych dróg oddechowych	-	-	x	-	-	x	-	-	-	-	-	-	x	x	-	x	x	x	x	-	-	x	-
choroby reumatologiczne	x	x	x	x	x	x	x	x	x	x	x	x	x	x	x	x	-	x	x	x	x	x	-
choroby endokrynologiczne	-	-	-	-	-	x	-	-	-	-	-	-	-	-	-	x	-	-	-	x	-	x	-
choroby kardiologiczne i nadciśnienie	-	x	x	-	x	x	-	x	-	-	-	x	-	x	x	x	x	-	-	x	-	-	x
cukrzyca	-	-	x	-	x	-	x	-	-	-	-	-	-	-	-	x	-	-	x	-	-	-	-

Źródło: opracowanie własne na podstawie: [http://www.e-kurort.pl/kierunki\\_lecznicze\\_uzdrowisk.htm](http://www.e-kurort.pl/kierunki_lecznicze_uzdrowisk.htm)

<sup>5</sup> Legenda: „-” - brak; „x” - leczy się



## Plan Rozwoju Uzdrawiska Rymanów Zdrój



Tabela 2. Kierunki leczenia w polskich uzdrowiskach (2)<sup>6</sup>

Kierunek leczenia	Uzdrowiska w Polsce																					
	Piwniczna	Polanica - Zdrój	Połczyn - Zdrój	Przerzeczn - Zdrój	Rabka - Zdrój	Rymanów - Zdrój	Solec - Zdrój	Sopot	Supraśl	Swoszowice	Szczawnica	Szczawno - Zdrój	Świeradów - Zdrój	Świnoujście	Uniejów	Ustka	Ustroń	Wapienne	Wieliczka	Wieniec - Zdrój	Wysowa	Żegiestów - Zdrój
choroby ortopedyczno – urazowe	-	x	x	-	x	x	x	x	x	x	x	x	x	x	x	x	x	x	x	x	-	x
choroby górnych dróg oddechowych	x	x	-	-	-	x	-	-	x	-	x	x	x	x	-	x	x	-	x	-	x	-
choroby reumatologiczne	x	x	x	x	-	x	x	x	x	x	x	x	x	x	x	x	x	x	-	x	x	x
choroby endokrynologiczne	-	-	-	-	-	-	-	-	-	-	-	-	-	x	-	-	-	-	-	-	-	-
choroby kardiologiczne i nadciśnienie	-	x	-	-	x	x	-	x	x	-	-	-	x	x	-	x	x	-	-	x	-	-
cukrzyca	-	-	-	-	x	-	-	-	-	-	-	x	x	-	-	-	x	-	-	-	x	-

Źródło: opracowanie własne na podstawie: [http://www.e-kurort.pl/kierunki\\_lecznicze\\_uzdrowisk.htm](http://www.e-kurort.pl/kierunki_lecznicze_uzdrowisk.htm)

<sup>6</sup> Legenda: „-” - brak; „x” - leczy się



Tabela 3. Profile leczenia w polskich uzdrowiskach

## Profile lecznicze uzdrowisk

Miejscowość \ Choroby	Busko Zdrój	Ciechocinek	Cieplice	Czerniawa Zdrój	Długopole Zdrój	Duszniki Zdrój	Goczałkowice Zdrój	Horyniec Zdrój	Iwonicz-Zdrój	Jedlina-Zdrój	Kamień Pomorski	Kołobrzeg	Konstancin Jeziorna	Krynica Zdrój	Kudowa Zdrój	Łądek Zdrój	Muszyna	Nalęczów	Piwniczna Zdrój	Polanica Zdrój	Polańczyk	Połczyn Zdrój	Przerzecznin Zdrój	Rabka Zdrój	Rymanów Zdrój	Solec Zdrój	Sopot	Swoszowice	Szczawnica	Szczawnno Zdrój	Świeradów Zdrój	Świnoujście	Ustka	Ustroń	Wapienne	Wieniec Zdrój	Wysowa Zdrój	Zegiestów				
Oka i przydatków oka																																										
Krwi i układu krwiotwórczego																																										
Nerek i dróg moczowych																																										
Kobiece																																										
Skóry																																										
Osteoporoza																																										
Endokrynologiczne																																										
Otyłość																																										
Cukrzyca																																										
Układu trawienia																																										
Dolnych dróg oddechowych																																										
Górnym dróg oddechowych																																										
Naczyń obwodowych																																										
Kardiologiczne i nadciśnienie																																										
Reumatologiczne																																										
Układu nerwowego																																										
Ortopedyczno-urazowe																																										

■ Dorośli      ● Dzieci



## Plan Rozwoju Uzdrawiska Rymanów Zdrój



---

Źródło: <http://mineralne.pgi.gov.pl/images/stories/122345.JPG>



Tabela 4. Pijalnie wód mineralnych w Województwie Podkarpackim

Rodzaje wód mineralnych w uzdrowiskach w Województwie Podkarpackim			
Polańczyk	Horyniec Zdrój	Iwonicz Zdrój	Rymanów Zdrój
„Polańczanka” wodorowęglanowo-sodowe, jodkowe, borowe	siarczkowo - siarkowodorowe	„Karol 2” – 0,18% woda wodorowęglanowo-chlorkowo-sodowa, jodkowa, borowa	„Tytus” 0,85% szczawa-chlorkowo-sodowa, żelazista, bromkowa, jodkowa, borowa
„Solinianka” chlorkowo-wodorowęglanowe-sodowe, bromkowe, jodkowe, fluorkowe i bromowe		„Klimkówka 27” – 1,31% woda wodorowęglanowo-chlorkowo-sodowa, jodkowa, kwasowęglowa	„Klaudia” 0,85% szczawa-chlorkowo-sodowa, bromkowa, jodkowa, borowa
		„Iwonicz 11” – 0,54% woda kwasowęglowa, chlorkowo-wodorowęglanowo-sodowa, bromkowa, jodkowa, borowa	„Celestyna” 0,85% woda kwasowęglowa-chlorkowo-wodorowęglanowo-sodowa, bromkowa, jodkowa, borowa
		„Elin 7” – 0,62% woda kwasowęglowa, chlorkowo-wodorowęglanowo-sodowa, bromkowa, jodkowa, borowa	„Stas” 0,02% woda niskozmineralizowana wodorowęglanowo-wapniowa
		„Iza 19” – 0,07% woda wodorowęglanowo-sodowo-wapniowa, borowa	„Naftusia” 0,02% woda niskozmineralizowana wodorowęglanowo-wapniowa
		„Zofia 6” kwasowęglowa, chlorkowo-wodorowęglanowo-sodowa, bromkowa, jodkowa, borowa	„Anna” 0,06% woda średniozmineralizowana, wodorowęglanowo-wapniowa
			„Marysieńka” 0,02% woda słabo zmineralizowana
			„Ignacy” 0,42% woda chlorkowo-wodorowęglanowo-sodowo-borowa
			„Jan” 0,17% woda wodorowęglanowo-sodowo-wapniowa, borowa, siarczkowa



## Plan Rozwoju Uzdrawiska Rymanów Zdrój



			„Mieczysław” 0,63% woda wodorowęglanowo-chlorkowo-sodowa, fluorkowa, jodkowa, borowa
			„Krokusowe” 0,64% woda chlorkowo-wodorowęglanowo-sodowa, bromkowa, jodkowa, borowa.

Źródło: opracowanie własne na podstawie: <http://www.esolina.pl/index.php/pages/p/2>; <http://www.uzdrowisko-horyniec.com.pl/zabiegi.html>; [http://www.iwonicz-zdroj.pl/pl/lecznictwo/pijalnia\\_wod\\_mineralnych/](http://www.iwonicz-zdroj.pl/pl/lecznictwo/pijalnia_wod_mineralnych/); <http://www.uzdrowisko-rymanow.com.pl/o-nas/%C5%BAr%C3%B3d%C5%82a-w%C3%B3d-mineralnych.html>





## 6. Uzdrowski obszar górniczy

Na terenie Uzdrowiska Rymanów Zdrój wyznaczono obszar górniczy „Rymanów”, określający przestrzeń niezbędną ze względu na wymogi techniki górniczej i bezpieczeństwo eksploatacji jak również ze względu na prawidłową gospodarkę złożem wody leczniczej i właściwą lokalizacją urządzeń zakładu górniczego, uwzględniający zasady prawidłowej ochrony powierzchni i środowiska naturalnego oraz rekultywacji, a także interesy społeczne i gospodarcze użytkowników terenów objętych obszarem górniczym. Obszar ten został utworzony decyzją Ministra Zdrowia i Opieki Społecznej z dnia 22 grudnia 1967r. na podstawie art. 23 ust. 7 dekretu z dnia 6 maja 1953r. – Prawo górnicze (Dz. U. Nr 4, poz. 12) wraz z Rozporządzeniem Rady Ministrów z dnia 4 maja 1979 w sprawie obszarów górniczych (Dz. U. Nr 11, poz. 75).

Obszar górniczy został utworzony dla złoża wód leczniczych decyzją Ministra Zdrowia i Opieki Społecznej z dnia 22 grudnia 1967 r. Teren górniczy został zatwierdzony decyzją Ministra Zdrowia z dnia 20.04.1983 r. i pokrywa się w całości z granicami obszaru górniczego, w całości położony jest na terenie Gminy Rymanów.

Granice obszaru górniczego Uzdrowskiego Zakładu Górniczego w Rymanowie Zdroju określa Decyzja Ministra Zdrowia i Opieki Społecznej z dnia 7.08.1996 r. oraz umowa koncesyjna z dnia 13.04.1992 r.

Współrzędne punktów załamania obszaru górniczego określa umowa o stanowieniu użytkowania górniczego Nr BKK/MZ/157/96 z dnia 24.01.1996 r. pomiędzy Skarbem Państwa, w imieniu którego występował Minister Ochrony Środowiska, Zasobów Naturalnych i Leśnictwa a Przedsiębiorstwem Państwowym Uzdrowisko Rymanów. Minister Ochrony Środowiska, Zasobów Naturalnych i Leśnictwa decyzją z dnia 18.02.1999 r. Znak: GK/hg/TS/487-676/99 zmienił zapis koncesji w kwestii jej udzielenia Uzdrowisku Rymanów S.A.

Decyzją Ministra Zdrowia i Opieki Społecznej, Naczelnego Inspektoratu Lecznictwa Uzdrowskiego 1983r., na podstawie Zarządzenia Prezesa Wyższego Urzędu Górniczego z dnia 3 maja 1978r. w sprawie zasad sporządzania i trybu zatwierdzania oraz zmian programu ochrony terenów górniczych (M.P. Nr 17, poz.60) oraz Rozporządzenia Rady Ministrów z dnia 2 czerwca 1978r. w sprawie szczegółowych zasad ochrony terenów górniczych (Dz.U. Nr 15, poz.64), stanowiących akty wykonawcze do Dekretu z dnia 6 maja 1953r. – Prawo górnicze – art. 60 ust. 4 (Dz.U. Nr 4, poz. 127) został utworzony teren górniczy. Utworzenie terenu górniczego miało na celu zapobieganie powstawaniu szkód w środowisku, obiektach i urządzeniach położonych w obrębie tego terenu poprzez stosowanie profilaktyki, naprawiania szkód górniczych, rekultywacji terenów górniczych.

W obszarach tych poza wytycznymi do działalności Uzdrowskiego Zakładu Górniczego w zakresie metod eksploatacji, ochrony wód przed zanieczyszczeniem, ochrony powierzchni, rekultywacji terenów, itp. obowiązują również ograniczenia w zakresie zagospodarowania przestrzennego, budownictwa i użytkowania gruntów.

Powierzchnia obszaru, a zarazem terenu górniczego, wynosi 9 825 752m<sup>2</sup>. Obejmuje on teren Rymanowa Zdroju sięgając na zachód około 250m za wzniesienia Glorietki i Mogiły, stykając się bezpośrednio z obszarem górniczym Iwonicz, również utworzonym dla wód leczniczych. Granice północna i południowa pokrywają się prawie dokładnie z granicą obszarów leśnych. Na zachodzie obszar i teren górniczy obejmuje zlewnie Potoku Wołtusowskiego. Na terenie Uzdrowskiego Zakładu Górniczego eksploatowane są złoża wód leczniczych spełniające wymagania zawarte w Rozporządzeniu Rady Ministrów z dnia 14 lutego 2006 r. w sprawie złóż wód podziemnych zaliczonych do solanek, wód leczniczych i termalnych oraz złóż innych kopalin leczniczych, a także zaliczenia kopalin pospolitych z określonych złóż lub jednostek geologicznych do kopalin podstawowych. Są to wody:

- kwasowęglowe, wodorowęglanowo – chlorkowo - sodowe, jodkowe – odwiert Rymanów Zdrój „5”,
- kwasowęglowe i szczawy, chlorkowo – wodorowęglanowo- sodowe, jodkowe – ujęcia „Tytus”, „Klaudia”, „Celestyna”,



- kwasowęglowe, chlorkowo – wodorowęglanowo – sodowe, jodkowe – odwiert Rymanów Zdrój „6”,
- chlorkowo – wodorowęglanowo - sodowe, jodkowe – odwiert Rymanów Zdrój „4”,
- chlorkowo – sodowe, bromkowe, jodkowe - odwiert Rymanów Zdrój „1”.

Oprócz kopaliny podstawowej, występują minimalne ilości kopaliny towarzyszącej, składającej się głównie z metanu w ujęciach odwiertowych i dwutlenku węgla w przypadku źródeł naturalnych.

### **7. Informacja o ujęciach wody, sieci wodno-kanalizacyjnej, oczyszczalni ścieków i gospodarce odpadami**

#### **Ujęcia wody**

Podstawowym źródłem zaopatrzenia mieszkańców Gminy Rymanów w wodę są wody powierzchniowe, które są wykorzystywane przede wszystkim na potrzeby komunalne. Ze zbiornika Besko na rzece Wisłok zaopatrywane są w wodę miasto Rymanów i miejscowości: Rymanów Zdrój, Posada Górna, Klimkówka, Sieniawa, Głębokie. Administratorem ujęcia jest MPGK Krośnieński Holding Komunalny Sp. z o.o. w Krośnie. W 2016 r. Gmina Rymanów zakupiła 157572 m<sup>3</sup> wody, która dostarczona została 6871 mieszkańcom gminy. Pozostali mieszkańcy zaopatrywani byli w wodę z indywidualnych studni kopanych oraz lokalnych grupowych ujęć wody.

Na obszarze miejscowości Rymanów Zdrój, na potrzeby Spółki Uzdrawisko Rymanów, funkcjonuje powierzchniowe ujęcie wody położone w strefie A ochrony uzdrowiskowej na Potoku Czarnym. Wydajność ujęcia wynosi 85 m<sup>3</sup>/dobę. W 2016 r. pobór wody powierzchniowej z ujęcia wyniósł 22656 m<sup>3</sup>.

Dla potrzeb socjalno-bytowych Uzdrawiska Rymanów Zdrój, woda pobierana jest z następujących ujęć wód podziemnych:

1. pięć ujęć źródłanych Nad Teresą, Nad Gozdawą, Nad Zielonym Domkiem, Nad Kotłownią i Nad Leliwą, ujęcia położone są w obszarze i terenie górniczym, utworzonym dla złoża wód mineralnych Rymanów, w strefie A i B ochrony uzdrowiskowej, w 2016 r. z ujęć tych pobrano 31 500 m<sup>3</sup> wody,
2. ujęcie Pod Kamieniołomem posiada trzy studnie wiercone, z których woda tłoczona jest do zbiornika wody surowej, następnie do kontenerowej stacji uzdatniania wody, potem do zbiornika wody uzdatnionej, a później tłoczona do zbiornika magazynowego i dalej przesyłana siecią wodociągową do odbiorców, w 2016 r. pobrano z ujęcia 40 000 m<sup>3</sup> wody.

W miejscowości Deszno (strefa C ochrony uzdrowiskowej) zlokalizowany jest Zakład Produkcyjny Wód, który należy do Spółki Uzdrawisko Rymanów w Rymanowie Zdroju. Dla potrzeb produkcyjnych woda pobierana jest z ujęć wód podziemnych D2, D3, D4, D7, D9 i z ujęcia Hubin. W Zakładzie produkowane są i rozlewane do butelek zarówno wody stołowe i źródlane /gazowane i niegazowane/ (na przykład Celestynka i Rymanów Zdrój), jak również napoje gazowane i niegazowane o różnych smakach. Woda wykorzystywana jest do produkcji naturalnej wody źródlanej, wód smakowych oraz dodatkowo dla potrzeb socjalnych pracowników i okolicznych mieszkańców pobierana jest z ujęcia HUBIN / pobór wody z tego ujęcia wyniósł w roku 2016 16 850 m<sup>3</sup>. Woda pobierana ze studni D2, D3, D4, D7 przeznaczona jest dla potrzeb funkcjonowania tunelowej myjni butelek, do mycia skrzynek i posadzek w Zakładzie, a także dla potrzeb socjalnych pracowników. Za rok 2016 pobór wody z tych studni wyniósł 10 920 m<sup>3</sup>.

W strefie C ochrony uzdrowiskowej działalność produkcyjną prowadzi Zakład Produkcji Wód w Desznie, należący do Spółki Uzdrawisko Rymanów w Rymanowie Zdroju. Zakład posiada kotłownię węglową wyposażoną w urządzenia służące do redukcji zanieczyszczeń. Ważnym źródłem zanieczyszczeń emitowanych do powietrza na obszarze Gminy Rymanów są pojazdy samochodowe poruszające się drogą krajową nr 28 przez centrum Rymanowa, drogami lokalnymi na terenie miasta, drogą wojewódzką nr 887 biegnącą przez Uzdrawisko Rymanów Zdrój i drogami dojazdowymi do obiektów sanatoryjnych.



### Sieć wodociągowa

Według danych ZGK w Rymanowie w 2016r. długość sieci wodociągowej w Gminie Rymanów wynosiła 60,689 km, w tym 21,34 km na obszarze miasta Rymanowa i 52,1 km na obszarze wiejskim. Liczba połączeń wodociągowych prowadzących do budynków mieszkalnych i zbiorowego zamieszkania wyniosła 1365 podłączeń. Z informacji ZGK w Rymanowie wynika, że w 2016 r. około 43 % wszystkich mieszkańców Gminy Rymanów korzystało z sieci wodociągowej. W mieście Rymanowie było to około 73 % mieszkańców, na obszarze wiejskim gminy było to około 34 % mieszkańców tego obszaru. W 2016 r. zużycie wody z wodociągów w gospodarstwach domowych w gminie w przeliczeniu na jednego mieszkańca wynosiło 7,91m<sup>3</sup> (w mieście Rymanowie było to 17,9m<sup>3</sup>, na obszarze wiejskim było to 4,84m<sup>3</sup>).

### Sieć kanalizacyjna

Według danych ZGK w Rymanowie sieć kanalizacyjna na obszarze Gminy Rymanów w 2016 r. miała 287,743 km długości. Liczba podłączeń kanalizacyjnych prowadzących do budynków mieszkalnych na terenie gminy wynosiła 3489, w tym w Rymanowie było 873 podłączenia, a na terenach wiejskich 2616 podłączenia. Z sieci kanalizacyjnej w Gminie Rymanów w 2016 r. korzystało 96,5% ludności. W Gminie Rymanów funkcjonuje jedna oczyszczalnia ścieków. Ponadto nieczystości gromadzone są w 87 zbiornikach przydomowych a następnie odbierane przez ZGK w Rymanowie. Na koniec roku 2016 na terenie Gminy Rymanów funkcjonowało 24 przydomowe oczyszczalnie ścieków. Ścieki socjalno-bytowe z obszaru miasta Rymanów i z miejscowości położonych na obszarze Gminy odprowadzane są na mechaniczno-biologiczną oczyszczalnię ścieków o średniodobowej przepustowości 3.700m<sup>3</sup>/dobę w sezonie oraz 3.300 m<sup>3</sup>/dobę poza sezonem.

Ścieki po oczyszczeniu odprowadzane są kolektorem krytym do rzeki Tabor. Oczyszczalnia ścieków położona jest w północnej części Rymanowa, na prawym brzegu rzeki Tabor. W 2016 roku z terenu Gminy Rymanów odprowadzono 888 dam<sup>3</sup> ścieków.

### Gospodarka odpadami

W 2016 r. ilość odpadów komunalnych wytworzonych i zebranych na terenie Gminy Rymanów wyniosła 1.885 Mg, w tym 1.430 Mg odpadów niesegregowanych (zmieszanych), które stanowiły około 76% odpadów zebranych z terenu całej gminy. W 2016 r. w porównaniu do roku 2015 ilość odpadów komunalnych wytworzonych na terenie Gminy Rymanów zwiększała się o 30Mg (około 1,6%).

W 2016 r. w Gminie Rymanów w wyniku segregacji odpadów odzyskano 456Mg odpadów. W grupie wysegregowanych odpadów największą ilość odpadów stanowiły: szkło (232,04Mg), tworzywa sztuczne (179,66Mg), azbest (1137,50Mg), papier i tektura (25,53Mg), odpady wielkogabarytowe (139,31Mg), elektrośmieci (20,65Mg), opony (25,46Mg), popioły (11,07Mg), leki (0,24Mg). Pozostałe stanowiły inne śmieci nie ulegające biodegradacji (85,07Mg).

Gmina Rymanów nie posiada własnego składowiska odpadów, odpady wywożone są na składowisko komunalne w Krośnie.

### 8. Stan czystości powietrza i natężenia hałasu

Głównym źródłem emisji zanieczyszczeń do powietrza na obszarze Gminy Rymanów jest energetyczne spalanie paliw w celu dostarczenia energii cieplnej dla potrzeb centralnego ogrzewania, ciepłej wody i procesów technologicznych i spalanie paliwa w silnikach spalinowych.

W Uzdrowisku Rymanów Zdrój, w strefie A ochrony uzdrowiskowej, gdzie są położone urządzenia i obiekty lecznictwa uzdrowiskowego, do celów energetycznych wykorzystywany jest gaz ziemny.

W strefie B ochrony uzdrowiskowej, która obejmuje część miejscowości Rymanów Zdrój i Posadę Górną, obiekty użyteczności publicznej posiadają kotłownie gazowe. W strefie C ochrony uzdrowiskowej działalność produkcyjną prowadzi Zakład Produkcji Wód w Desznie, należący do Spółki Uzdrowisko Rymanów w Rymanowie Zdroju. Zakład posiada dwie kotłownie węglowe wyposażone w urządzenia służące do redukcji zanieczyszczeń. Ważnym źródłem zanieczyszczeń emitowanych do powietrza na obszarze Gminy Rymanów są pojazdy



## Plan Rozwoju Uzdrowiska Rymanów Zdrój



samochodowe poruszające się drogą krajową nr 28 przez centrum Rymanowa, drogami lokalnymi na terenie miasta, drogą wojewódzką nr 887 poprowadzoną przez Uzdrowisko Rymanów Zdrój i drogami dojazdowymi do obiektów sanatoryjnych.



## Ocena jakości powietrza

W 2016r. na terenie Uzdrowiska została wybudowana stacja monitoringu powietrza, obsługą której zajmuje się WIOŚ w Rzeszowie. Ze względu na krótki jej okres funkcjonowania (4 m-ce) dotychczas nie opracowano zbiorczych danych kwartalnych, stąd poniżej zamieszczono informacje z dostępnych danych za 2012 rok (średnioroczne).

Rysunek 4. Średnioroczne stężenia dwutlenku siarki na obszarze gminy Rymanów; powiat krośnieński, województwo podkarpackie (2012 rok)

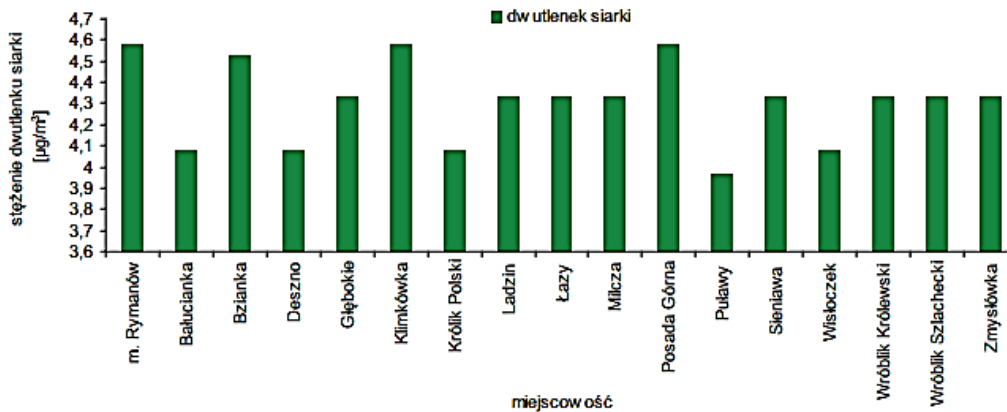

Źródło: Opracowanie Wojewódzkiego Inspektoratu Ochrony Środowiska w Rzeszowie

Rysunek 5. Średnioroczne stężenia dwutlenku azotu na obszarze gminy Rymanów; powiat krośnieński, województwo podkarpackie (2012 rok)

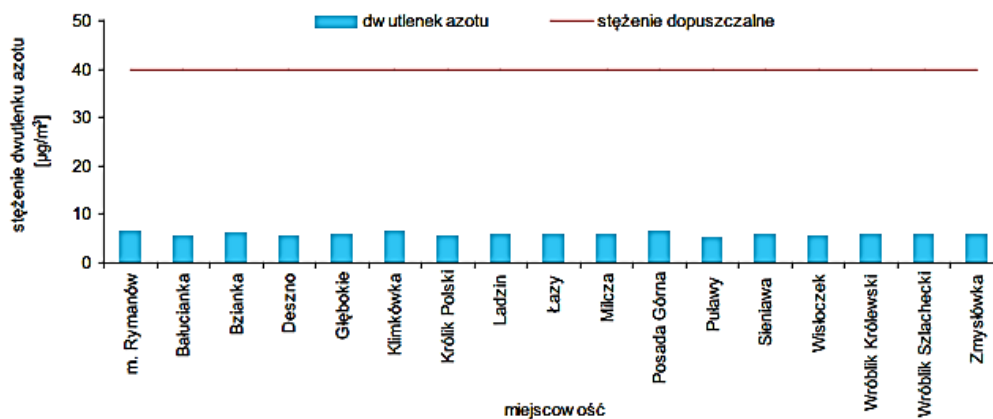

Źródło: Opracowanie Wojewódzkiego Inspektoratu Ochrony Środowiska w Rzeszowie



Rysunek 6. Średnioroczne stężenia pyłu zawieszonego PM10 na obszarze gminy Rymanów; powiat krośnieński, województwo podkarpackie (2012 rok)

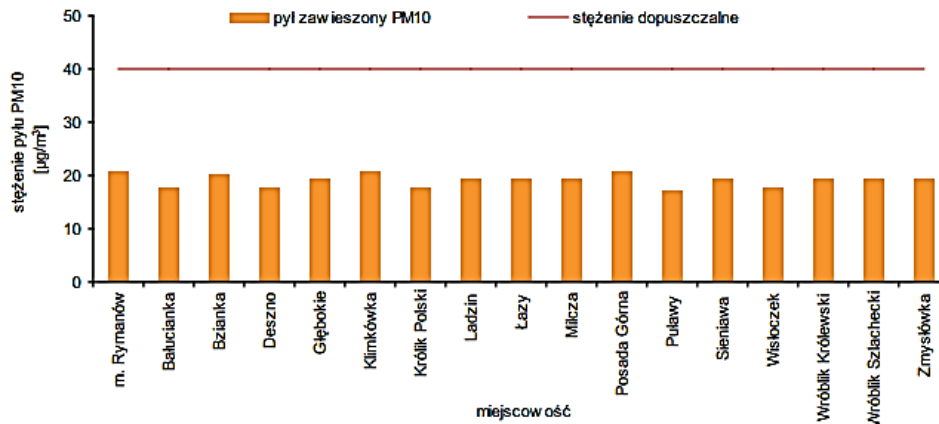

Źródło: Opracowanie Wojewódzkiego Inspektoratu Ochrony Środowiska w Rzeszowie

Rysunek 7. Średnioroczne stężenia pyłu zawieszonego PM2,5 na obszarze gminy Rymanów; powiat krośnieński, województwo podkarpackie (2012 rok)

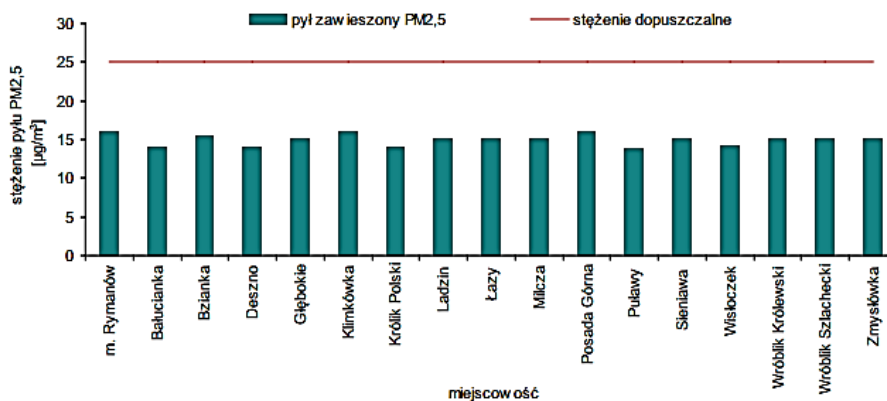

Źródło: Opracowanie Wojewódzkiego Inspektoratu Ochrony Środowiska w Rzeszowie

Średnioroczne stężenia podstawowych zanieczyszczeń kształtowały się znacznie poniżej wartości kryterialnych określonych w rozporządzeniu w sprawie poziomów niektórych substancji w powietrzu (2012).

### Ocena klimatu akustycznego

Pomiary klimatu akustycznego przeprowadzono w dniu 8 kwietnia oraz 15 maja 2008 r. w 7 charakterystycznych miejscach uzdrowiska Romanów. Oprócz pomiarów dziennych przeprowadzono trzy serie pomiarów nocnych.

Stanowisko pomiarowe nr 1 znajdowało się na chodniku, 1,2m od krawędzi ulicy Zdrojowej, naprzeciwko Dyrekcji Uzdrowiska Rymanów. Po przeciwnej stronie ulicy znajduje się duży parking dla samochodów osobowych i autobusów. Wzdłuż głównej ulicy Zdrojowej skoncentrowanych jest kilka obiektów sanatoryjnych. Tutaj też odbywa się prawie cały ruch związany z funkcjonowaniem Rymanowa jako uzdrowiska i miejscowości turystyczno-wypoczynkowej. W okresie pomiarów nie zaobserwowano wzmożonego ruchu samochodów. Strumień pojazdów był niewielki i wynosił średnio 120 pojazdów na godzinę.

Stanowisko pomiarowe nr 2 usytuowano na skraju lasu przy ulicy Parkowej. Uzyskane wartości pomiarowe w tym miejscu opisują klimat akustyczny, charakterystyczny dla części leśno-parkowej o znacznym natężeniu ruchu pieszego. Ruch samochodowy w tej części uzdrowiska



jest niewielki i dotyczy głównie pojazdów lokalnych i zaopatrzenia. Średnio w ciągu godziny obserwowano około 15 pojazdów samochodowych.

Stanowisko pomiarowe nr 3 znajdowało ponad dnem doliny, na terenie należącym do sanatorium „Zimowit”. Bardzo korzystne położenie tego obiektu na polanie śródleśnej charakteryzuje się znikomym oddziaływaniem hałasu komunikacyjnego na klimat akustyczny. Hałas w tym miejscu generowany jest głównie przez sanatorium, kuracjuszy i lokalny ruch samochodów, który w czasie pomiarów był mały. Las stanowi bardzo dobrą barierę dźwiękochłonną i naturalny ekran akustyczny.

Stanowisko pomiarowe nr 4 usytuowano w dolinie Czarnego Potoku, na polanie obok leśniczówki, dokąd prowadzi wędrowni piesze pensjonariuszy sanatoriów. W okresie pomiarów ruch samochodów był tu znikomy, a hałas komunikacyjny i komunalny związany z funkcjonowaniem całego uzdrawiska - prawie niemierzalny. Źródłem hałasu był za to szum drzew i śpiew ptaków.

Stanowisko pomiarowe nr 5 posadowiono na skwerze w Parku Uzdrawiskowym. Punkt pomiarowy znajdował się 20 m od fontanny. Z uwagi na niewielką odległość punktu pomiarowego od ulicy, dominującym czynnikiem klimatu akustycznego w tym miejscu był hałas komunikacyjny. Tło akustyczne w dużej mierze tworzył szum pobliskiego strumienia i wody w fontannie. Pomiarzy prowadzono przed sezonem turystycznym, w związku z tym ruch pieszy był niewielki.

Stanowisko pomiarowe nr 6 znajdował się w pobliżu przystanku autobusowego zlokalizowanego na rozwidleniu ulic: Wyspiańskiego i Potockich. Punkt pomiarowy znajdował się 1 m od krawędzi ulicy Wyspiańskiego. Uzyskane wartości pomiarowe w tym miejscu opisują klimat akustyczny charakterystyczny dla zabudowy miejsko-parkowej, gdzie krzyżuje się ruch samochodowy z ruchem pieszym. W miejscu tym z uwagi na przystanek autobusowy natężenie ruchu samochodów i pieszych jest skorelowane z rozkładem jazdy autobusów. Nie bez znaczenia jest też poziom hałasu generowany przez silny w tym miejscu wiatr.

Stanowisko pomiarowe nr 7 usytuowano 1,2 m od krawędzi ulicy Zdrojowej w pobliżu mostu na rzece Tabor. W miejscu tym krzyżuje się ruch pojazdów lokalnych z samochodami dojeżdżającymi do sanatoriów. Hałas komunikacyjny jest tu głównym czynnikiem klimatu akustycznego. Potok pojazdów w okresie pomiarów wynosił od około 50 do 250 samochodów na godzinę. Samochody ciężarowe, autobusy i maszyny rolnicze stanowiły do 25% pojazdów. W przyszłości planowana jest przebudowa drogi na odcinku Rymanów - Daliowa. Zgodnie z prognozą ruchu wykonaną na potrzeby tej drogi, do 2020 roku przewidywany ruch samochodowy średniobowy na tym odcinku może wynosić ponad sześć tysięcy samochodów. Tu także notowany jest hałas generowany przez silny wiatr.

Wartości dopuszczalnych poziomów hałasu są zależne od funkcji urbanistycznej, jaką spełnia dany teren. Dla terenów wymagających intensywnej ochrony przed hałasem określone są najniższe poziomy dopuszczalne.

W punktach pomiarowych usytuowanych na terenie uzdrawiska z daleka od głównej ulicy Zdrojowej, nie stwierdzono przekroczenia dopuszczalnych norm wartości poziomu hałasu (stanowisko: 3, 4, 5). Równoważny poziom dźwięku A osiągnął jednak górną granicę wartości dopuszczalnych przez normy w punktach pomiarowych usytuowanych na ulicy Parkowej (punkt nr 2) i w pobliżu przystanku autobusowego (stanowisko 6). Z kolei przekroczenia dopuszczalnych wartości równoważnego poziomu dźwięku zanotowano wzdłuż głównej ulicy Zdrojowej. W punkcie pomiarowym nr 1, usytuowanym naprzeciwko Dyrekcji Uzdrawiska Rymanów, zanotowano 65 dB, a w pobliżu mostu na rzece Tabor (nr 7) 59 dB. W ww. raporcie, wykonanym w celu oceny wpływu przebudowy tego odcinka drogi na środowisko, uzyskano podobne wyniki. W raporcie przewiduje się, że przy ruchu 3905 Pojazdów na dobę, równoważny poziom dźwięku A wynosił będzie 68,2 dB w ciągu dnia i 63 dB nocą. Jednak z uwagi na tłumienie przez zieleni, oddziaływanie hałasu komunikacyjnego w tym miejscu ma niewielki zasięg. Istnieje ścisła zależność pomiędzy źródłem hałasu i odległością, na podstawie której można oszacować jego zmianę (poziom hałas w odległości 20 m od krawędzi jezdni zmniejsza się o około 7 dB), a gęsta zieleni dodatkowo sprzyja tej redukcji hałasu.



Pomiary nocne przeprowadzone na terenie strefy A ochrony uzdrowiskowej wskazują na **bardzo korzystne warunki akustyczne**. Jedyne w punkcie nr 1, zlokalizowanym na skraju ulicy Zdrojowej zanotowano przekroczenie dopuszczalnej wartości o15 dBA. Główną Przyczyną jest ruch samochodowy.

Z uwagi na typowo sanatoryjno-turystyczny charakter badanego obszaru hałas przemysłowy praktycznie nie występuje. Wszelkie zakłady przemysłowe mogące mieć jakikolwiek wpływ zlokalizowane są na terenach poza strefą C ochrony uzdrowiskowej.

Istotnym problemem, szczególnie w okresie wakacyjnym może okazać się wzrost natężenia ruchu, który pociąga za sobą pogorszenie stanu technicznego dróg, co powoduje wtórną emisję hałasu komunikacyjnego - wywołanego drganiem elementów pojazdów. Źródłem maksymalnych zmierzonych wartości hałasu były pojazdy stare i o złym stanie technicznym.

Tak jak wzdłuż ulic dominujący jest hałas komunikacyjny, tak na terenach leżących poza ścisłym centrum zauważalny, ale niedokuczliwy jest hałas komunalny związany z normalnym funkcjonowaniem uzdrowiska. Pochodzi on z najróżniejszych źródeł, czynnych okresowo albo przez całą dobę, generując fale akustyczne o bardzo złożonej charakterystyce widmowej i różnym przebiegu w czasie. Na większości obszaru nie powoduje przekroczenia dopuszczalnych norm równoważnego poziomu dźwięku, ale jego wartości chwilowe mogą przekraczać 70 dB. Znaczna część dźwięków o dużym natężeniu jest generowana przez bardzo głośną muzykę odtwarzaną lub graną na żywo w barach i restauracjach, w których przebywający pensjonariusze narażeni są na hałas często przekraczający 65-70 dB.

W czasie pomiarów, z uwagi na korzystne warunki pogodowe (szczególnie w czasie drugiej serii pomiarowej) wielu kuracjuszy korzystało ze spacerów, co również znalazło odbicie w zwiększonym poziomie rejestrowanych dźwięków głównie w rejonie Parku. Zwykła rozmowa może powodować wzrost ciśnienia akustycznego nawet do 50 - 60 dB). Z tego też powodu nieco większe natężenie hałasu, a szczególnie jego tła, obserwowano w miejscach dużego nagromadzenia ruchu pieszego (przed sanatoriami).

Z uwagi na specyficzne położenie uzdrowiska w dnie doliny, istotnym czynnikiem modelującym klimat akustyczny Rymanowa Zdroju jest wiatr. Nie jest on uciążliwy ale stanowi wyraźne tło akustyczne.

Badania przeprowadzone na terenie uzdrowiska wykazały, że w punktach Pomiarowych 3, 4, 6 tylko przez kilka lub kilkanaście procent czasu pomiaru rejestrowane wartości poziomu hałasu przekraczały 50 dB. Poziom 60 dB w niektórych punktach nie występował, a jedynie na stanowisku nr 1 utrzymywał się przez ponad 30% czasu pomiaru. Średni równoważny poziom dźwięku obliczony dla terenu strefy A ochrony uzdrowiskowej, z wyłączeniem pasa wzdłuż głównej ulicy Zdrojowej oraz skrzyżowania ulic Potockich i Wyspiańskiego, nie przekracza dopuszczalnych w tym zakresie norm.

Zgodnie ze skalą zagrożenia hałasem komunikacyjnym opracowaną przez Państwowy Zakład Higieny, która wykorzystuje również oceny subiektywne, teren uzdrowiska Romanów Zdrój cechuje się małą uciążliwością hałasu ( $L_{Aeq} < 52$  dB). Wyjątek tereny leżących przy ulicy Zdrojowej, które charakteryzują się średnią i dużą uciążliwością hałasu (zakres:  $52 < L_{Aeq} < 62$  i  $63 < L_{Aeq} < 70$ ).

**W wyniku przeprowadzonych badań można stwierdzić, że warunki akustyczne uzdrowiska Romanów, z wyjątkiem terenów leżących w bezpośrednim sąsiedztwie ulicy Zdrojowej, są korzystne dla leczenia klimatycznego.<sup>7</sup>**

<sup>7</sup> OPERAT UZDROWISKOWY 2008r.





### 9. Wybrane najważniejsze problemy rozwojowe Uzdrawiska Rymanów Zdrój

Zapisy zawarte w ocenie problemów są odzwierciedleniem sposobu widzenia aktualnej sytuacji przez uczestników otwartego spotkania warsztatowego w sprawie opracowania Planu Rozwoju dla Uzdrawiska Rymanowa Zdroju, które odbyło się 28 marca 2017 roku w Urzędzie Gminy Rymanów oraz wynikają z analizy zaprezentowanej w niniejszym dokumencie w rozdziałach od 1 do 8. Analiza ta ma charakter prospektywny. Oznacza to, iż szczególne znaczenie mają te czynniki (problemy), które będą wpływały na sytuację w przyszłości.

W trakcie spotkania warsztatowego jego uczestnicy zidentyfikowali problemy w następujących zakresach:

- zasoby techniczne;
- potencjał i ład przestrzenny;
- potencjał ekologiczny;
- potencjał ludzki;
- oferta uzdrawiskowa i turystyczna oraz promocja.

**Problem** jest tu rozumiany, jako nieakceptowana sytuacja odnosząca się do podmiotu planu rozwoju, uniemożliwiająca utrzymanie pożądanego stanu lub osiągnięcie zamierzonych celów/rezultatów. Problem, to także nieakceptowany skutek oddziaływania wewnętrznych lub zewnętrznych czynników rozwojowych.

W poniższym punkcie przedstawione są problemy zidentyfikowane podczas spotkania warsztatowego i zweryfikowane podczas analiz eksperckich i konsultacji w Urzędzie Gminy dla każdego z zakresów. Świadomość i rozumienie sytuacji przedstawionej w ocenie problemów stanowiły punkt odniesienia do ustalania celów i zadań realizacyjnych oraz miały decydujący wpływ na kształt planu rozwoju.

#### 9.1. Zasoby techniczne

W skład zasobów technicznych wchodzi budynki i budowle, infrastruktura techniczna, infrastruktura społeczna, systemy zabezpieczeń przed: powodzią, ogniem i skażeniem oraz systemy eksploatacji i odnowy zasobów technicznych.

W zakresie zasobów technicznych zdiagnozowano następujące problemy:

- niewykorzystane obiekty sanatoriów i szpitali uzdrawiskowych (4 obiekty zabytkowe) oraz inne obiekty turystyczno-hotelarskie (w tym również zabytkowe) – zły stan techniczny;
- niezadowolający stan techniczny obiektów sanatoryjnych i szpitali uzdrawiskowych;
- przestarzałe wyposażenie obiektów sanatoryjnych, zakładów przyrodoleczniczych, rozlewni wód mineralnych;
- brak nowoczesnego sprzętu i urządzeń do uruchomienia nowych usług lecznictwa uzdrawiskowego i rekreacji;
- niedostatecznie rozwinięta infrastruktura turystyczno-rekreacyjna (brak basenów, lodowiska, wyciągu narciarskiego itp.);
- pijalnia wód mineralnych niedostosowana do aktualnych potrzeb;
- bardzo słabo rozwinięta infrastruktura rekreacyjna dla dzieci.

#### 9.2. Potencjał i ład przestrzenny

W ramach potencjału i ład przestrzenny pod uwagę brana jest dostępność terenów i stan zagospodarowania przestrzennego.

W zakresie potencjału i ład przestrzenny zdiagnozowano następujące problemy:

- niestarczająca liczba miejsc parkingowych;
- słabe zagospodarowanie parku zdrojowego (zaniedbana mała architektura) oraz ścieżek rekreacyjno-turystycznych;
- brak ścieżek i tras rowerowych;
- zbyt mało i słaby stan zagospodarowania ścieżek spacerowych/ruchowych;
- niezagospodarowany obszar brzegów rzeki Tabor;
- brak chodników dla pieszych w południowej części Rymanowa Zdroju;
- słabe wyeksponowanie miejsc atrakcyjnych ze względów historycznych i krajobrazowych (np. brak punktów widokowych);
- niewykorzystana przestrzeń i obiekty starego basenu w Rymanowie Zdroju;



- brak amfiteatru;
- brak obiektu spełniającego funkcje kulturalne (sala widowiskowa, kino) Rymanowie Zdroju;
- zły stan techniczny infrastruktury drogowej i ciągów pieszych;
- słabe skomunikowanie Rymanowa Zdroju regionalnymi ośrodkami (Krosno, Sanok, Rzeszów).

### 9.3. Potencjał ekologiczny

Potencjał ekologiczny to zasoby naturalne, systemy i urządzenia proekologiczne, a także ekoświadomość.

W ramach potencjału ekologicznego wskazano następujące problemy:

- zanieczyszczeni powietrza - niska emisja;
- duża ilość gospodarstw z pokryciem eternitowym budynków;
- wysoka energochłonność niektórych obiektów uzdrowiskowych;
- bardzo niski stopień wykorzystania OZE.

### 9.4. Potencjał ludzki

Pojęcie potencjału ludzkiego zawiera przede wszystkim w sobie potencjał demograficzny/biologiczny, także dotyczy kwalifikacji zawodowych.

W ramach pojęcia potencjału ludzkiego zdiagnozowano następujące problemy:

- niewystarczająca kadra do obsługi gości zagranicznych;
- niedobór kadry lekarskiej i pielęgniarskiej.

### 9.5. Problemy w zakresie gospodarki i promocji

Problemy zgłoszone w zakresie „gospodarki i promocji”:

- słaba dostępność informacji turystycznej (m.in. o noclegach);
- brak systemu elektronicznej rezerwacji miejsc noclegowych i informacji turystycznej;
- brak wykorzystania nowych technologii (IT) w organizacji turystyki (szlaków, ścieżek, atrakcji turystycznych i innych);
- niewykształcony markowy produkt turystyczny;
- niedostateczna ilość cyklicznych imprez turystycznych/kulturalnych;
- zbyt mało imprez promujących ofertę turystyczną gminy;
- niska jakość usług turystycznych;
- ograniczona oferta usług turystycznych;
- brak atrakcji/produktu turystycznego dla dzieci.

## 10. Analiza SWOT dla uzdrawiska Rymanów Zdrój

Zapisy zawarte w analizie SWOT są odzwierciedleniem sposobu widzenia aktualnej sytuacji przez uczestników otwartego spotkania warsztatowego w sprawie opracowania Planu Rozwoju dla Uzdrawiska Rymanowa Zdroju, które odbyło się 28 marca 2017 roku w Urzędzie Gminy Rymanów oraz wynikają z analizy zaprezentowanej w niniejszym dokumencie w rozdziałach od 1 do 8.

Analiza SWOT, określana często także jako “analiza strategiczna”, jest sposobem uporządkowania informacji o istniejących lub potencjalnych (możliwych) uwarunkowaniach rozwoju. Stanowi ona skwantyfikowaną formę opisu sytuacji wyjściowej w obszarze mającym być przedmiotem planu rozwoju. Zadaniem analizy SWOT jest wskazanie najważniejszych elementów stanu Uzdrawiska Rymanów Zdrój, wraz z ich wzajemnymi zależnościami. Tak uporządkowany opis sytuacji stanowi podstawę sformułowania celów i priorytetów rozwoju, które z kolei powinny być zinstrumentalizowane w postaci wiązki celów strategicznych.

**Analiza strategiczna SWOT została, zatem podzielona na opis:**

#### 1. Potencjałów

tj. uwarunkowań wewnętrznych (endogenicznych), czyli elementów rzeczywistości miasta mających charakter pozytywny z punktu widzenia jej przyszłego rozwoju.

#### 2. Słabych stron

tj. uwarunkowań wewnętrznych o charakterze negatywnym.

#### 3. Szans



tj. uwarunkowań zewnętrznych (egzogenicznych) o charakterze pozytywnym; jako szanse uwzględnione zostały te zagadnienia, których źródła leżą poza obszarem miasta lub poza zakresem kompetencji władz publicznych działających na jego obszarze.

#### 4. Zagrożeń

tj. uwarunkowań zewnętrznych mających negatywny wpływ na dalszy rozwój miasta

Silne strony	Słabe strony
<ul style="list-style-type: none"><li>+ Tradycja lecznictwa uzdrowiskowego (ponad 140-letnia),</li><li>+ Wysokie walory środowiska naturalnego (ponad 65% obszaru Gminy Rymanów jest objęta ochroną prawną),</li><li>+ Wyznaczone strefy ochrony uzdrowiskowej,</li><li>+ Bogate zasoby dziedzictwa kulturowego,</li><li>+ Istniejąca infrastruktura uzdrowiskowa i około uzdrowiskowej zapewniająca właściwą jakość leczenia i wypoczynku,</li><li>+ Wyspecjalizowana kadra medyczna Uzdrawiska Rymanów Zdrój,</li><li>+ Rozwinięta oferta usług leczniczych (zakłady przyrodolecznictwa),</li><li>+ Bogate zasoby surowców naturalnych (zasoby wody pitnej, wód mineralnych, wody termalne, drewno),</li><li>+ Warunki klimatyczne oraz infrastruktura sprzyjające rozwojowi lecznictwa oraz turystyki i rekreacji (połączenie funkcji turystycznych i uzdrowiskowych),</li><li>+ Zarządzanie urządzeniami uzdrowiskowymi,</li><li>+ Przygotowana oferta kulturalna i sportowo-rekreacyjna Gminy Rymanów i samego Uzdrawiska Rymanów Zdrój,</li><li>+ Zapewnione możliwości inwestycyjne (dostępne tereny inwestycyjne),</li><li>+ Posiadanie znanej w całym kraju marki wody mineralnej „Celestynka”,</li><li>+ Współpraca z innymi uzdrawiskami.</li></ul>	<ul style="list-style-type: none"><li>- Zużycie infrastruktury uzdrowiskowej - niezadowolający stan techniczny obiektów sanatoryjnych i szpitali uzdrowiskowych,</li><li>- Przeszarżałe wyposażenie obiektów sanatoryjnych, zakładów przyrodolecznictwa, rozlewni wód mineralnych,</li><li>- Niewykorzystane obiekty bazy sanatoryjnej i lecznictwa uzdrowiskowego,</li><li>- Zaniedbane zabytkowe obiekty uzdrowiskowe,</li><li>- Niedobór kadry lekarskiej i pielęgniarskiej,</li><li>- Braki w infrastrukturze sportowej i rekreacyjnej utrudniające pełniejsze wykorzystanie potencjału Uzdrawiska Rymanów Zdrój (brak basenów, lodowiska, wyciągu narciarskiego, wymagający gruntownej rewitalizacji park zdrojowy itp.),</li><li>- Słabe wykorzystywanie zasobów surowców naturalnych,</li><li>- Niedostateczne/słabe zagospodarowanie zieleni uzdrowiskowej (parku zdrojowego), obszaru brzegów rzeki Tabor, przestrzeni i obiektów starego basenu w Rymanowie Zdroju,</li><li>- Zbyt mało i słaby stan zagospodarowania ścieżek rekreacyjno-turystycznych (spacerowych/ ruchowych, rowerowych),</li><li>- Bardzo słabo rozwinięta infrastruktura rekreacyjna dla dzieci,</li><li>- Niestarczająca liczba miejsc parkingowych,</li><li>- Braki w infrastrukturze kulturalnej (brak amfiteatru, Sali widowiskowej, kina),</li><li>- Słaba oferta kulturalna i turystyczna,</li><li>- Zły stan techniczny infrastruktury drogowej i ciągów pieszych oraz brak chodników dla pieszych w południowej części Rymanowa Zdroju,</li><li>- Słabe skomunikowanie Rymanowa Zdroju regionalnymi ośrodkami (Krosno, Sanok, Rzeszów),</li><li>- Słabe wyeksponowanie miejsc atrakcyjnych ze względów historycznych i krajobrazowych,</li><li>- Zanieczyszczenie powietrza (niska emisja),</li><li>- Wysoka energochłonność niektórych obiektów uzdrowiskowych i niski stopień wykorzystania OZE,</li><li>- Słaba promocja uzdrawiska;</li><li>- Brak markowego produktu turystycznego.</li></ul>
Szanse	Zagrożenia
<ul style="list-style-type: none"><li>+ Zainteresowanie inwestorów zewnętrznych budową pensjonatów i hoteli,</li><li>+ Poprawa standardu technicznego infrastruktury drogowej na głównych szlakach komunikacyjnych (drogi powiatowe, wojewódzkie i krajowe),</li><li>+ Dostęp do środków finansowania</li></ul>	<ul style="list-style-type: none"><li>- Polityka państwa związana z uzdrawiskami w tym szczególnie w zakresie ich prywatyzacji oraz stawki VAT na lecznictwo,</li><li>- Zmniejszanie dochodów ludności,</li><li>- Ograniczenia prawne i finansowe sektora uzdrowiskowego),</li><li>- Nierespektowanie stref ochronnych dla</li></ul>



<ul style="list-style-type: none"><li>+ zewnętrznego w tym szczególnie programów operacyjnych finansowanych z UE,</li><li>+ Moda na turystykę uzdrawiskową i wzrost świadomości prozdrowotnej,</li><li>+ Wzrost zapotrzebowania na nowoczesną ofertę uzdrawiskową i regeneracyjną (zabiegi lecznicze, spa),</li><li>+ Objęcie Gminy Rymanów obszarem Natura 2000 – gwarancja zachowania czystości środowiska.</li></ul>	<ul style="list-style-type: none"><li>– uzdrawiska (naruszanie stref ochronnych i zakłócanie funkcji uzdrawiskowych),</li><li>– Trudności z egzekwowaniem porządku publicznego,</li><li>– Rozwój konkurencyjnych miejscowości uzdrawiskowych,</li><li>– Zmniejszająca się liczba wyjazdów sanatoryjnych finansowanych przez NFZ.</li></ul>
---	--

### 11. Wizja

Wizja przedstawia pożądaną obraz w danym okresie. Jest opisem wizerunku obszaru objętego planem rozwoju po przeprowadzonym procesie rozwojowym, przy założeniu wystąpienia korzystnych uwarunkowań. Jest to koncepcja pewnego modelu w przyszłości. Powinna być ona motywująca, określając pozytywny obraz uwzględniający lokalne uwarunkowania.

***Efektami działań w ramach Planu Rozwoju Uzdrawiska Rymanów Zdrój będzie poprawa warunków funkcjonowania uzdrawiska, a w konsekwencji ożywienie społeczno-gospodarcze co będzie się odzwierciedlało w rozwoju przedsiębiorczości oraz powstawaniu nowych i utrzymaniu istniejących miejsc pracy w sferze lecznictwa uzdrawiskowego i turystyki oraz otoczeniu. Na funkcjonowanie uzdrawiska wpływ będzie miała poprawa warunków przestrzennych, technicznych i infrastrukturalnych w zakresie dostępności i jakości oferty rekreacyjno-wypoczynkowej i lecznictwa uzdrawiskowego. Rozwojowi sfery technicznej będzie towarzyszył kreatywny rozwój zasobów ludzkich oraz produktów turystycznych i marki uzdrawiska powiązany z wykorzystaniem potencjałów uzdrawiska związanych z zasobami naturalnymi, przyrodą, historią i tradycjami.***

Przedstawiona wizja odnosi się do zdiagnozowanych potrzeb i odpowiada na problemy opisane w diagnozie. Na podstawie przeprowadzonych warsztatów konsultacyjnych z mieszkańcami oraz przedsiębiorcami można zauważyć silne więzi z uzdrawiskiem, jego tradycjami i historią, wszystkim zależy na tym by uzdrawisko rozwijało się w sposób zrównoważony. Do głównych potrzeb zidentyfikowanych przez interesariuszy tego Planu należą takie kwestie jak potrzeba wykreowania produktów turystycznych oraz unikalnej i rozpoznawalnej marki uzdrawiska, lepsze wykorzystanie potencjału technicznego i przyrodniczego oraz ludzkiego do rozwijania oferty turystycznej i lecznictwa uzdrawiskowego wraz z poprawą ich zakresu, jakości oraz standardu, a także poprawa struktury zatrudnienia i rozwój lokalnej przedsiębiorczości.

### 12. Cele rozwojowe

#### 12.1. Drzewo celów strategicznych

Cele strategiczne określone są do roku 2020 i służą realizacji wizji Uzdrawiska Rymanów Zdrój.

**Cele strategiczne** określają rezultaty o zasadniczym znaczeniu w długiej perspektywie oraz kierunkują działania na rzeczy właściwe dla koncepcji rozwoju Uzdrawiska. Cele strategiczne związane są z decyzjami dotyczącymi utrzymania lub zmiany wykorzystania zasobów Uzdrawiska, w tym również zasobów będących w dyspozycji sektora prywatnego i pozarządowego. Wyznaczają one kierunki działań, co do przedsięwzięć właściwych dla rozwoju Uzdrawiska Rymanów Zdrój.

Priorytety i cele strategiczne zostały opracowane w 2 głównych wyznaczonych wcześniej obszarach funkcjonowania Uzdrawiska. Cele strategiczne w podziale na obszary prezentują się następująco:

#### **Obszar: Lecznictwo uzdrawiskowe i turystyka**

#### **Priorytet strategiczny nr 1: Wspieranie rozwoju usług uzdrawiskowych służących wzrostowi liczby osób korzystających z usług lecznictwa uzdrawiskowego**

##### Cel strategiczny 1.1.

Poszerzenie liczby profili leczniczych oferowanych przez Uzdrawisko.

##### Cel strategiczny 1.2.



Wykorzystanie zasobów wód geotermalnych zlokalizowanych na terenie gminy.

### **Priorytet strategiczny nr 2: Rozwinięta, atrakcyjna oferta turystyczna**

#### Cel strategiczny 2.1.

Wykształcone i dobrze rozpoznawalne markowe produkty turystyczne

#### Cel strategiczny 2.2.

Poszerzenie oferty cyklicznych imprez turystycznych/kulturalnych

### **Obszar: Zasoby techniczne**

### **Priorytet strategiczny nr 3: Rozwijanie bazy lokalowej lecznictwa uzdrowskiego oraz turystycznej i rekreacyjnej**

#### Cel strategiczny 3.1.

Wykorzystanie potencjału bazy lokalowej obiektów sanatoryjnych i szpitali uzdrowskich oraz innych obiektów turystyczno-hotelarskich.

#### Cel strategiczny 3.2.

Rozwinięta infrastruktura turystyczno-rekreacyjna oraz uzdrowskowa.

### **Obszar: Potencjał i ład przestrzenny**

### **Priorytet strategiczny nr 4: Przestrzenie publiczne dostosowane do potrzeb funkcjonowania uzdrowska**

#### Cel strategiczny 4.1.

Poprawa stanu zagospodarowania przestrzeni publicznych – dostosowanie do funkcji rekreacyjno-wypoczynkowych

#### Cel strategiczny 4.2.

Rozwinięta infrastruktura około drogowa.

### **Obszar: Potencjał ekologiczny**

### **Priorytet strategiczny nr 5: Poprawa stanu środowiska naturalnego**

#### Cel strategiczny 5.1.

Ograniczenie niskiej emisji.

### **Obszar: Potencjał ludzki**

### **Priorytet strategiczny nr 6: Wspieranie wzrostu zatrudnienia**

#### Cel strategiczny 6.1.

Wzrost zatrudnienia i kompetencji kadry obsługującej gości korzystających z oferty uzdrowska.

### **Obszar: Przedsiębiorczość**

### **Priorytet strategiczny nr 7: Tworzenie warunków do napływu inwestorów wewnętrznych i zewnętrznych oraz poszerzenie rynku pracy**

#### Cel strategiczny 7.1.



Lokalizacja i rozwój w gminie nowych podmiotów gospodarczych umożliwiającą w perspektywie strategicznej wzrost o 15% liczby miejsc pracy.

### **12.2. Kierunki działań dla poszczególnych celów operacyjnych**

#### **Cel strategiczny 1.1. Poszerzenie liczby profili leczniczych oferowanych przez Uzdrawisko.**

Kierunki działań:

- ✓ Inspirowanie działań w kierunku uzyskania zgody na wprowadzenie nowych profili leczniczych (choroby układu nerwowego, choroby naczyń obwodowych, choroby układu trawienia, cukrzyca, otyłość, cukrzyca, choroby kobiece);
- ✓ Organizowanie szkoleń otwartych dla personelu obsługującego pacjentów w zakresie obecnych i przyszłych profili leczniczych;
- ✓ Rozwijanie i modernizacja medycznej infrastruktury uzdrawiskowej;
- ✓ Likwidacja barier architektonicznych umożliwiającą osobom niepełnosprawnym pełne korzystanie z oferty uzdrawiskowej.

#### **Cel strategiczny 1.2. Wykorzystanie zasobów wód geotermalnych zlokalizowanych na terenie gminy.**

Kierunki działań:

- ✓ Prowadzenie dokładnych badań geologicznych;
- ✓ Pozyskanie inwestorów, zainteresowanych eksploatacją wód geotermalnych;
- ✓ Organizowanie spółek partnerstwa publiczno – prywatnego do eksploatacji wód geotermalnych;
- ✓ Utworzenie związku międzygminnego, koordynującego eksploatację wód;
- ✓ Promocja lecznictwa uzdrawiskowego.

#### **Cel strategiczny 2.1. Wykształcone i dobrze rozpoznawalne markowe produkty turystyczne.**

Kierunki działań:

- ✓ Wykreowanie markowych produktów turystycznych;
- ✓ Stworzenie atrakcji/produktu turystycznego dla dzieci;
- ✓ Poszerzanie oferty turystycznej;
- ✓ Systematyczne działania podnoszące jakość usług turystycznych.

#### **Cel strategiczny 2.1. Poszerzenie oferty cyklicznych imprez turystycznych/kulturalnych.**

Kierunki działań:

- ✓ Wykreowanie nowych cyklicznych imprez turystycznych/kulturalnych;
- ✓ Zwiększanie ilość imprez promujących ofertę turystyczną gminy.

#### **Cel strategiczny 3.1. Wykorzystanie potencjału bazy lokalowej obiektów sanatoryjnych i szpitali uzdrawiskowych oraz innych obiektów turystyczno-hotelarskich.**

Kierunki działań:

- ✓ Poprawa stanu i zagospodarowywanie niewykorzystanych obiektów sanatoriów i szpitali uzdrawiskowych oraz innych obiektów turystyczno-hotelarskich;
- ✓ Poprawa stanu i standardu funkcjonujących obiektów sanatoryjnych i szpitali uzdrawiskowych;
- ✓ Modernizacja wyposażenia obiektów sanatoryjnych, zakładów przyrodoleczniczych oraz rozlewni wód mineralnych;

#### **Cel strategiczny 3.2. Rozwinięta infrastruktura turystyczno-rekreacyjna oraz uzdrawiskowa.**

Kierunki działań:

- ✓ Rozwijanie infrastruktura turystyczno-rekreacyjna (brak basenów, lodowiska, wyciągu narciarskiego itp.);



- ✓ Dostosowywanie infrastruktury uzdrowskiej (w tym pijalni wód mineralnych) do aktualnych potrzeb;
- ✓ Rozwijanie infrastruktury rekreacyjnej dla dzieci.

### **Cel strategiczny 4.1. Poprawa stanu zagospodarowania przestrzeni publicznych – dostosowanie do funkcji rekreacyjno-wypoczynkowych**

Kierunki działań:

- ✓ Zagospodarowanie parku zdrojowego (w tym mała architektura) oraz ścieżek rekreacyjno-turystycznych;
- ✓ Budowa/wyznaczanie ścieżek i tras rowerowych;
- ✓ Budowa/wyznaczanie ścieżek spacerowych/ruchowych oraz poprawa stanu zagospodarowania istniejących;
- ✓ Eksponowanie miejsc atrakcyjnych ze względów historycznych i krajobrazowych;
- ✓ Zagospodarowanie przestrzeni i obiektów starego basenu w Rymanowie Zdroju;
- ✓ Budowa obiektów spełniających funkcje kulturalne (sala widowiskowa, kino, amfiteatr).

### **Cel strategiczny 4.2. Rozwinięta infrastruktura około drogowa.**

Kierunki działań:

- ✓ Zwiększanie liczby miejsc parkingowych;
- ✓ Budowa nowych chodników dla pieszych;
- ✓ Poprawa stan technicznego infrastruktury drogowej i ciągów pieszych.

### **Cel strategiczny 5.1. Ograniczenie niskiej emisji**

Kierunki działań:

- ✓ Modernizacja energetyczna obiektów i zwiększanie stopnia wykorzystania odnawialnych źródeł energii.

### **Cel strategiczny 6.1. Wzrost zatrudnienia i kompetencji kadry obsługującej gości korzystających z oferty uzdrawiska.**

Kierunki działań:

- ✓ Organizowanie szkoleń dla kadr do obsługi ruchu turystycznego;
- ✓ Organizowanie szkoleń otwartych dla personelu obsługującego pacjentów w zakresie obecnych i nowych profilów leczniczych.
- ✓ Organizowanie szkoleń otwartych dla personelu obsługującego nowo zakupywany sprzęt i urządzenia medyczne.

### **Cel strategiczny 7.1. Lokalizacja i rozwój w gminie nowych podmiotów gospodarczych umożliwiająca w perspektywie strategicznej wzrost o 15% liczby miejsc pracy**

Kierunki działań:

- ✓ Przygotowanie terenów przeznaczonych no rozwój działalności gospodarczej;
- ✓ Podejmowanie działań służących zagospodarowaniu specjalnej strefy ekonomicznej;
- ✓ Podejmowanie działań służących zagospodarowaniu turystyczno-rekreacyjnemu Rymanowa Zdroju,
- ✓ Organizowanie szkoleń dla kadr do obsługi ruchu turystycznego,
- ✓ Wspieranie inwestorów podejmujących przedsięwzięcia na terenie gminy;
- ✓ Prowadzenie działalności promocyjnej dotyczącej znajomości oferty inwestycyjnej gminy wśród potencjalnych inwestorów;
- ✓ Organizacja imprez turystyczno-rekreacyjnych adresowanych do różnych grup wiekowych;
- ✓ Edukacja w zakresie przedsiębiorczości na różnych poziomach.



## Plan Rozwoju Uzdrawiska Rymanów Zdrój







### 13. Projekty inwestycyjne służące realizacji celów rozwojowych

Poniżej zamieszczona tabela prezentuje wykaz projektów inwestycyjnych służących realizacji celów.

Lp.	Nazwa/tytuł projektu	Podmiot realizujący projekt	Lokalizacja	Szacunkowa wartość projektu (w PLN)
1.	Budowa infrastruktury rekreacyjno – turystycznej w Rymanowie Zdroju	Gmina Rymanów	Działki nr 419, 420, 421 w Rymanowie Zdroju	14190000,00
2.	Budowa amfiteatru w Rymanowie Zdroju	Gmina Rymanów	Rymanów Zdrój przy drodze gminnej nr 430	1500000,00
3.	Budowa ośrodka sportów zimowych	Gmina Rymanów	Tereny sportu i rekreacji Uts oraz tereny usług 1 U, 2 U (działki nr 1, 5,6)	3000000,00
4.	Budowa trasy spacerowej na Wołuszową	Gmina Rymanów	Droga gminna 450/1, Tereny zabudowy uzdrowskiej 3.UZ, 3a UZ (działki nr 411/1, 411/2, 411/3)	2000000,00
5.	Budowa parku wypoczynku i odnowy biologicznej	Gmina Rymanów	Tereny zabudowy uzdrowskiej 3.UZ, 3a UZ (działki nr 411/1, 411/2, 411/3)	5000000,00
6.	Odtworzenie historycznego charakteru Parku Zdrojowego w Rymanowie Zdroju i remont istniejących elementów architektonicznych	Gmina Rymanów	Działki nr 410/2, 411, 412, 413, 362/1 w Rymanowie Zdroju	1000000,00
7.	Budowa pergoli nr 2	Gmina Rymanów	Działka nr 401 w Rymanowie Zdroju	55000,00
8.	Budowa tężni	Gmina Rymanów	Wołuszowa – Nr. działek – 88/2, 431, 442	1500000,00
9.	Budowa przykrycia kortu tenisowego wraz z wewnętrzną instalacją gazową oraz rozbudowa istniejących kortów tenisowych w Rymanowie Zdroju	Gmina Rymanów	Działka nr 425/9 w Rymanowie Zdroju	700000,00
10.	Wyznaczenie i urządzenie ścieżki przyrodniczo– edukacyjnej „Doliną Czarnego Potoku”	GOK Rymanów, Nadleśnictwo Rymanów, Uzdrawisko Rymanów SA	Trasa wzdłuż Czarnego Potoku do Krokusowej Polany w Rymanowie Zdroju	30000,00
11.	Podłączenie ujęć D-8 i D-10 do Zakładu Produkcji Wód wraz z dwoma zbiornikami lub przebudowa przyłącza na ujęciu wody Hubin wraz z automatyczną aparaturą pomiarową	Uzdrawisko Rymanów Spółka Akcyjna	Rymanów Zdrój, ul. Węgierska	490000,00
12.	Modernizacja obiektu „Kasztanowy Dwór” z przeznaczeniem na Zakład Rehabilitacji Lecznicznej	Uzdrawisko Rymanów Spółka Akcyjna	Rymanów Zdrój, ul. Kasztanowa 4	2015380,00
13.	Rozbudowa i modernizacja Sanatorium Leliwa wraz z rewitalizacją i zagospodarowaniem terenu użytkowego	Uzdrawisko Rymanów Spółka Akcyjna	Rymanów Zdrój, ul. Zdrojowa 56	16555587,00
14.	Modernizacja budynków Spółki będących w strukturach „Uzdrawiska Rymanów” S.A. celem dostosowania ich do wymogów NFZ, p. poź. i BHP: - budynek Podkarpackiego Centrum Rehabilitacji Kardiologicznej „Polonia”, - budynek Szpitala Uzdrawiskowego „Zimowit”, - budynek Sanatorium Uzdrawiskowego „Maria”.	Uzdrawisko Rymanów Spółka Akcyjna	Rymanów Zdrój Polonia ul. Potockich 1 Zimowit ul. Leśna 4 Maria ul. Wyspiańskiego 5	1376400,00



## Plan Rozwoju Uzdrawiska Rymanów Zdrój



15.	Modernizacja i rozwój bazy rehabilitacyjno- leczniczej w Sanatorium Uzdrawiskowym Stomil w Rymanowie Zdroju.	Przedsiębiorstwo Sanatoryjno-Turystyczne "Stomil" Spółka z o.o. w Rymanowie Zdroju	Rymanów Zdrój ul. Świerkowa 1	500000,00
16.	Modernizacja pomieszczeń Zakładu Przyrodoleczniczego w Szpitalu Uzdrawiskowym „Zimowit”	Uzdrawisko Rymanów Spółka Akcyjna	Rymanów Zdrój, ul. Leśna 4	2000000,00
17.	Modernizacja Bloku A-1 w Szpitalu Uzdrawiskowym „Zimowit”	Uzdrawisko Rymanów Spółka Akcyjna	Rymanów Zdrój, ul. Leśna 4	3400000,00
18.	Modernizacja Sanatorium „Anna”	Uzdrawisko Rymanów Spółka Akcyjna	Rymanów Zdrój, ul. Leśna 2	4250000,00
19.	Adaptacja budynku fizykoterapii pod nowe rodzaje działalności Spółki	Uzdrawisko Rymanów Spółka Akcyjna	Rymanów Zdrój, ul. Parkowa 5	2000000,00
20.	Innowacyjna linia do produkcji mineralnych izotoników oraz wód na bazie wody mineralnej i źródlanej	Uzdrawisko Rymanów Spółka Akcyjna	Rymanów Zdrój, ul. Węgierska 40	10000000,00
21.	Termomodernizacja Zakładu Produkcji Wód wraz z wymianą kotłowni	Uzdrawisko Rymanów Spółka Akcyjna	Rymanów Zdrój, ul. Węgierska 40	4000000,00
22.	Modernizacja kontenerowej stacji uzdatniania wody wraz z wykonaniem nowego przyłącza do zbiornika magazynowego	Uzdrawisko Rymanów Spółka Akcyjna	Rymanów Zdrój, ul. Leśna 4	1100000,00
23.	Modernizacja Sanatoriów Gołębek-Opatrzność celem podniesienia ich standardu oraz dobudowa oddzielnych kotłowni gazowych	Uzdrawisko Rymanów Spółka Akcyjna	Rymanów Zdrój, ul. Zdrojowa 55	3200000,00
24.	Modernizacja Sanatorium Teresa pod nowe wymogi NFZ i ZUS	Uzdrawisko Rymanów Spółka Akcyjna	Rymanów Zdrój, ul. Zdrojowa 54	1500000,00
25.	Adaptacja pomieszczeń po byłej kuchni w Szpitalu Uzdrawiskowym „Eskulap” z przeznaczeniem na pomieszczenia dla potrzeb Zakładu Przyrodoleczniczego „Eskulap”	Uzdrawisko Rymanów Spółka Akcyjna	Rymanów Zdrój, ul. Parkowa 5	400000,00
26.	Wymiana źródła ciepła i technologii wymiennikowni w kotłowni Eskulap wraz z modernizacją budynku Szpitala Eskulap	Uzdrawisko Rymanów Spółka Akcyjna	Rymanów Zdrój, ul. Parkowa 5	10000000,00
27.	Modernizacja sanatorium Krystyna	Uzdrawisko Rymanów Spółka Akcyjna	Działka nr 426 Rymanów Zdrój	10600000,00
28.	Modernizacja szpitala uzdrawiskowego Gozdawa	Uzdrawisko Rymanów Spółka Akcyjna	Działka Nr 97 Rymanów Zdrój	11000000,00
29.	Poprawa dostępności komunikacyjnej i bezpieczeństwa w ruchu drogowym w Rymanowie Zdroju i na drogach dojazdowych	Gmina Rymanów	Drogi gminne i wewnętrzne na terenie Rymanowa Zdroju	5000000,00

Źródło: Na podstawie zebranych kart projektów

### 14. Mechanizmy integrowania działań oraz przedsięwzięć

Poza głównymi przedsięwzięciami inwestycyjnymi planowana jest również realizacja przedsięwzięć uzupełniających tj. przedsięwzięć nieinwestycyjnych, miękkich z zakresu finansowanego przez Europejski Fundusz Społeczny. W ich realizacji zostanie uwzględniony szeroki aspekt partnerstwa z innymi podmiotami. Na etapie Planu Rozwoju Uzdrawiska Rymanów Zdrój nie są znane ich ramy finansowe. Głównym założeniem przedsięwzięć uzupełniających będzie aktywizacja mieszkańców oraz aktualnych i potencjalnych pracowników. Jednocześnie planowane działania przyczynią się do uatrakcyjnienia i poprawy jakości oferty Uzdrawiska.



## Plan Rozwoju Uzdrawiska Rymanów Zdrój



Zatem niezwykle ważnym aspektem planowania rozwoju jest zaplanowanie mechanizmów integrowania działań oraz przedsięwzięć. Wdrożenie tego elementu będzie opierało się o następujące zasady:

- Kompleksowości,
  - Komplementarności problemowej,
1. Zasada kompleksowości – co oznacza, że w Planie Rozwoju Uzdrawiska działania ujęte są w sposób kompleksowy nie pomijając aspektu społecznego, gospodarczego i przestrzennego (w tym również infrastrukturalnego, środowiskowego i kulturowego) związanego zarówno z obszarem, jak i jego otoczeniem. Plan złożony jest z różnorodnych przedsięwzięć mających przyczynić się w założeniu do kompleksowej interwencji na rzecz rozwoju Uzdrawiska. Program wyklucza realizację indywidualnych inwestycji nieskutkujących zmianami strukturalnymi w Uzdrawisku.
  2. Zasada komplementarności problemowej – polega na konieczności realizacji przedsięwzięć rozwojowych, które się wzajemnie dopełniają pomiędzy różnymi sferami. Dodatkowo zasada ta wyraża się tym, że poszczególne przedsięwzięcia wpisują się w kierunki działań przewidziane do realizacji, a co za tym idzie również w cele operacyjne i strategiczne. W związku z tym, że cele przypisane są bezpośrednio do podsystemów część projektów wpisuje się w więcej niż jeden cel. Wzajemne dopełnianie się przedsięwzięć oraz powiązanie ich z celami tematycznymi zapobiega zjawisku fragmentaryzacji, a sam program będzie oddziaływał na obszar uzdrawiska w sposób kompleksowy, zaś przyczyny problemów będą traktowane całościowo.

Nazwa/tytuł projektu inwestycyjnego	Komplementarne projekty miękkie	Źródło finansowania projektów komplementarnych	Podmiot realizujący projekt
Budowa infrastruktury rekreacyjno – turystycznej w Rymanowie Zdroju	Wspieranie aktywności zawodowej poprzez działania prozdrowotne, dotyczące profilaktyki (pierwotnej i wtórnej) chorób układu krążenia układu ruchu oraz chorób onkologicznych.	RPO - Europejski Fundusz Społeczny	Gmina Rymanów
	Warsztaty dla instruktorów Nordic Walking.	Europejski Fundusz Społeczny PROW	
	Puchar Burmistrza – Nordic Walking w Rymanowie Zdroju.	Środki własne	
	Bezpłatne zajęcia w Nordic Walking.	Środki własne i krajowe	
	Piknik integracyjny „Dzień dziecka”.	Środki własne i krajowe	
	Piknik rodzinny.	Środki własne i krajowe	
Budowa amfiteatru w Rymanowie Zdroju	Projekt – letnie koncertowanie w Zdroju.	Środki własne i krajowe	Gmina Rymanów
Budowa ośrodka sportów zimowych	Utworzenie gminnej szkółki narciarskiej dla dzieci i młodzieży (narciarstwo klasyczne i alpejskie)	Środki własne i krajowe	Gmina Rymanów
	Organizacja gminnych zawodów sportowych w narciarstwie klasycznym	Środki własne i krajowe	
Budowa trasy spacerowej na Wołtuszą	Warsztaty szkoleniowe - podnoszenie kwalifikacji pracowników i osób świadczących usługi z zakresu turystyki: ✓ Qesting – atrakcyjna metoda odkrywania i prezentacji lokalnego dziedzictwa historycznego i forma edukacji. ✓ Kurs przewodnika dla gestorów bazy noclegowej po Rymanowie Zdroju i Gminie Rymanów. ✓ Poprawa kompetencji – nauka języków obcych. ✓ Kurs – Specjalista ds. turystyki. ✓ Kurs - weekendowy Referent ds. turystyki. ✓ Kurs – Manager ds. turystyki. ✓ Kurs – Produkt branży turystycznej.	Europejski Fundusz Społeczny PROW	Gmina Rymanów



## Plan Rozwoju Uzdrawiska Rymanów Zdrój



	Warsztaty dla instruktorów Nordic Walking.	Europejski Fundusz Społeczny PROW	
	Puchar Burmistrza – Nordic Walking w Rymanowie Zdroju.	Środki własne i krajowe	
	Bezpłatne zajęcia w Nordic Walking.	Środki własne i krajowe	
Budowa parku wypoczynku i odnowy biologicznej	Warsztaty i kursy szkoleniowe skierowane do osób dorosłych z zakresu: ✓ zdobywanie i poprawa kompetencji cyfrowych; ✓ uzyskiwanie kwalifikacji językowych.	Europejski Fundusz Społeczny PROW	Gmina Rymanów
Odtworzenie historycznego charakteru Parku Zdrojowego w Rymanowie Zdroju i remont istniejących elementów architektonicznych	Plener malarski połączony z wystawą.	Środki własne i krajowe PROW	Gmina Rymanów
	Plener fotograficzny połączony z wystawą.	Środki własne i krajowe PROW	
Budowa pergoli nr 2	Organizacja mini-koncertów i recitali artystów amatorów.	Środki własne i krajowe	
Budowa łąki		Środki własne i krajowe	
Budowa przykrycia kortu tenisowego wraz z wewnętrzną instalacją gazową oraz rozbudowa istniejących kortów tenisowych w Rymanowie Zdroju	Promowanie zdrowego trybu życia poprzez – szkoła gry w tenisa dla dzieci.	Środki własne i krajowe	Gmina Rymanów
	Szkolenia z zakresu nauki i doskonalenia tenisa ziemnego dla dorosłych.	Środki własne i krajowe	
	Turniej tenisa ziemnego o Puchar Burmistrza.	Środki własne i krajowe	
Wyznaczenie i urządzenie ścieżki przyrodniczo-edukacyjnej „Doliną Czarnego Potoku”	Projekt dla dzieci – spacer edukacyjno-zabawowe.	Środki własne i krajowe	GOK Rymanów, Nadleśnictwo Rymanów, Uzdrawisko Rymanów SA
	Spotkania z przyrodą na ścieżce edukacyjno-przyrodniczej.	Środki własne i krajowe PROW	
Podłączenie ujęć D-8 i D-10 do Zakładu Produkcji Wód wraz z dwoma zbiornikami lub przebudowa przyłącza na ujęciu wody Hubin wraz z automatyczną aparaturą pomiarową	Podniesienie kompetencji pracowników Uzdrawiska Rymanów S.A. poprzez szkolenia, konferencje tematyczne i warsztaty – projekt skierowany do pracowników medycznych i pozamedycznych uzdrawiska Rymanów S.A.  Realizacja programów edukacyjno-kulturalnych stanowiących urozmaicenie turnusowego planu pobytu kuracjuszy na terenie Uzdrawiska Rymanów – projekt skierowany do kuracjuszy i turystów.  Aktywizacja dzieci i młodzieży szkolnej z Gminy Rymanów - organizacja warsztatów tematycznych, leczniczo-przyrodniczych w oparciu o zasoby uzdrawiskowe.  Realizacja programów z zakresu profilaktyki zdrowotnej oraz promowania zdrowego trybu życia – projekt skierowany do kuracjuszy oraz mieszkańców gminy Rymanów.	Europejski Fundusz Społeczny Środki własne i krajowe	Uzdrawisko Rymanów Spółka Akcyjna
Modernizacja obiektu „Kasztanowy Dwór” z przeznaczeniem na Zakład Rehabilitacji Leczniczej			
Rozbudowa i modernizacja Sanatorium Leliwa wraz z rewitalizacją i zagospodarowaniem terenu użytkowego			
Modernizacja budynków Spółki będących w strukturach „Uzdrawiska Rymanów” S.A. celem dostosowania ich do wymogów NFZ, p. poz. i BHP: - budynek Podkarpackiego Centrum Rehabilitacji Kardiologicznej „Polonia”, - budynek Szpitala Uzdrawiskowego „Zimowit”, - budynek Sanatorium Uzdrawiskowego „Maria”.			



## Plan Rozwoju Uzdrawiska Rymanów Zdrój



Modernizacja Sanatorium „Anna”			
Adaptacja budynku fizykoterapii pod nowe rodzaje działalności Spółki			
Innowacyjna linia do produkcji mineralnych izotoników oraz wód na bazie wody mineralnej i źródlanej			
Termomodernizacja Zakładu Produkcji Wód wraz z wymianą kotłowni			
Modernizacja kontenerowej stacji uzdatniania wody wraz z wykonaniem nowego przyłącza do zbiornika magazynowego			
Modernizacja Sanatoriów Gołębek-Opatrzność celem podniesienia ich standardu oraz dobudowa oddzielnych kotłowni gazowych			
Modernizacja Sanatorium Teresa pod nowe wymogi NFZ i ZUS			
Adaptacja pomieszczeń po byłej kuchni w Szpitalu Uzdrawiskowym „Eskulap” z przeznaczeniem na pomieszczenia dla potrzeb Zakładu Przyrodoleczniczego „Eskulap”			
Modernizacja pomieszczeń Zakładu Przyrodoleczniczego w Szpitalu Uzdrawiskowym „Zimowit”			
Modernizacja Bloku A-1 w Szpitalu Uzdrawiskowym „Zimowit”			
Wymiana źródła ciepła i technologii wymiennikowni w kotłowni Eskulap wraz z modernizacją budynku Szpitala Eskulap			
Modernizacja sanatorium Krystyna			
Modernizacja szpitala uzdrawiskowego Gozdawa			
Modernizacja i rozwój bazy rehabilitacyjno-leczniczej w Sanatorium Uzdrawiskowym Stomil w Rymanowie Zdroju.	Podniesienie i poszerzenie kwalifikacji zawodowych pracowników Sanatorium Uzdrawiskowego Stomil poprzez szkolenia, kursy obsługi nowego sprzętu i urządzeń rehabilitacyjno-leczniczych – projekt skierowany do pracowników medycznych i pozamedycznych.	Europejski Fundusz Społeczny Środki własne i krajowe	Przedsiębiorstwo Sanatoryjno-Turystyczne” Stomil” Spółka z o.o. w Rymanowie Zdroju