Elektronicznie podpisany przez:
Józef Kijowski
dnia 29 sierpnia 2025 r.

UCHWAŁA NR XX/166/2025
RADY MIEJSKIEJ W RYMANOWIE

z dnia 29 sierpnia 2025 r.

w sprawie zmiany uchwały Nr XXXVII/347/2020 Rady Miejskiej w Rymanowie z dnia 30 października 2020 r. w sprawie wyznaczenia obszaru i granic aglomeracji Rymanów.

Na podstawie art. 18 ust.2 pkt.15 ustawy z dnia 8 marca 1990 r. o samorządzie gminnym (t.j. Dz.U. 2025 r. poz. 1153) w związku z art. 87 ust. 1, 4, 6, 8 i art. 92 ustawy z dnia 20 lipca 2017 roku Prawo wodne (Dz. U. z 2025 r. poz. 960) Rada Miejska w Rymanowie po uzgodnieniu z Dyrektorem Regionalnego Zarządu Gospodarki Wodnej Państwowego Gospodarstwa Wodnego Wody Polskie z siedzibą w Rzeszowie oraz Regionalnym Dyrektorem Ochrony Środowiska w Rzeszowie,

uchwala, co następuje:

§ 1. W uchwale Nr XXXVII/347/2020 Rady Miejskiej w Rymanowie z dnia 30 października 2020 r. w sprawie wyznaczenia obszaru i granic aglomeracji Rymanów wprowadza się następujące zmiany:

1) **§2.1.** otrzymuje brzmienie:Wyznacza się aglomerację Rymanów o równoważnej liczbie mieszkańców (RLM) 17 114, położoną na terenie gminy Rymanów, w powiecie krośnieńskim, z mechaniczno-biologiczną oczyszczalnią ścieków zlokalizowaną w miejscowości Rymanów.

2) **§ 2.2.** otrzymuje brzmienie:Część opisową aglomeracji, o której mowa w § 1 stanowi załącznik nr 1 do niniejszej uchwały.

3) **§ 2.3.** otrzymuje brzmienie:Obszar i granice aglomeracji (część graficzna), o której mowa w § 1, wyznaczono na mapie w skali 1:25 000 stanowiącej załącznik nr 2 do niniejszej uchwały.

§ 2. Wykonanie uchwały powierza się Burmistrzowi Gminy Rymanów.

§ 3. Uchwała wchodzi w życie po upływie 14 dni od dnia ogłoszenia w Dzienniku Urzędowym Województwa Podkarpackiego.

Przewodniczący Rady
Miejskiej w Rymanowie

Józef Kijowski

Załącznik nr 1 do uchwały nr XX/166/2025
Rady Miejskiej w Rymanowie
z dnia 29 sierpnia 2025 r.

ZAŁĄCZNIK NR 1 – CZĘŚĆ OPISOWA

DO UCHWAŁY NR XX/166/2025 RADY MIEJSKIEJ W RYMANOWIE
z dnia 29 sierpnia 2025 r.

w sprawie zmiany Uchwały Nr XXXVII/347/2020 Rady Miejskiej w Rymanowie z dnia 30 października 2020 r. w sprawie wyznaczenia obszaru i granic aglomeracji Rymanów

SPIS TREŚCI

1. Wykaz skrótów ... 3

2. Wprowadzenie ... 4

2.1. Podstawa wyznaczenia obszaru i granic aglomeracji ... 4

2.2. Informacja o poprzedzającym rozporządzeniu/uchwale wyznaczającym aglomerację ... 7

3. Istniejący oraz planowany system gospodarki ściekowej ... 7

3.1. Informacja o długości i rodzaju istniejącej i planowanej do budowy sieci kanalizacyjnej ... 7

3.2. Informacja o mieszkańcach, osobach przebywających czasowo i przemyśle obsługiwanych przez istniejącą sieć lub planowaną do budowy ... 8

3.3. Informacja o istniejących i planowanych do budowy oczyszczalniach ścieków ... 9

4. Opis gospodarki ściekowej ... 10

4.1. Informacja o ilości i jakości ścieków komunalnych powstających na terenie planowanej aglomeracji ... 10

4.2. Informacja o ilości i jakości ścieków przemysłowych odprowadzanych przez zakłady do systemu kanalizacji zbiorowej ... 10

4.3. Informacja o zakładach, których podłączenie do systemu kanalizacji zbiorowej jest planowane ... 11

4.4. Informacja o ilości ścieków powstających na terenie aglomeracji nieobjętych systemem kanalizacji zbiorczej ... 11

4.5. Uzasadnienie określonej RLM aglomeracji ... 11

4.6. Procent skanalizowania aglomeracji Rymanów ... 12

4.7. Informacja o jakości ścieków oczyszczonych ... 12

4.8. Informacja o strefach ochronnych ujęć wody obejmujących tereny ochrony bezpośredniej i tereny ochrony pośredniej ... 13

4.9. Informacja o obszarach ochronnych zbiorników wód śródlądowych ... 13

4.10. Informacja o formach ochrony przyrody oraz obszarach mających znaczenie dla Wspólnoty 13

4.11. Uzdrowisko Rymanów – Zdrój ... 18

5. Granice aglomeracji Rymanów ... 20

6. Pomoc finansowa ... 20

7. Poprawność wykonania części graficznej ... 21

SPIS TABEL ... 22

1. Wykaz skrótów

Nazwa skrótu	Wyjaśnienie
KPOŚK	Krajowy Program Oczyszczania Ścieków Komunalnych, zatwierdzony przez Radę Ministrów 16 grudnia 2003 r., kolejne aktualizacje Programu zostały zatwierdzone przez Radę Ministrów
aglomeracja	teren, na którym zaludnienie lub działalność gospodarcza jest wystarczająco skoncentrowana, aby ścieki komunalne były zbierane i przekazywane do oczyszczalni ścieków komunalnych lub do końcowego punktu zrzutu
końcowy punkt zrzutu ścieków komunalnych	należy przez to rozumieć miejsce przyłączenia systemu kanalizacji zbiorczej dla ścieków komunalnych w aglomeracji nieposiadającej oczyszczalni ścieków, do systemu kanalizacji zbiorczej dla ścieków komunalnych w aglomeracji posiadającej oczyszczalnię ścieków (art. 86 ust. 3 pkt 3 ustawy - Prawo wodne)
rozporządzenie aglomeracyjne	Rozporządzeniem Ministra Gospodarki Morskiej i Żeglugi Śródlądowej z dnia 27 lipca 2018 r. w sprawie sposobu wyznaczania obszarów i granic aglomeracji (Dz. U. 2018 r., poz. 1586)
rozporządzenie ściekowe	Rozporządzenie Ministra Gospodarki Morskiej i Żeglugi Śródlądowej z dnia 12 lipca 2019 r. w sprawie substancji szczególnie szkodliwych dla środowiska wodnego oraz warunków, jakie należy spełnić przy wprowadzaniu do wód lub do ziemi ścieków, a także przy odprowadzaniu wód opadowych lub roztopowych do wód lub do urządzeń wodnych
ścieki komunalne	ścieki bytowe lub mieszanina ścieków bytowych ze ściekami przemysłowymi albo wodami opadowymi lub roztopowymi, odprowadzane urządzeniami służącymi do realizacji zadań własnych gminy w zakresie kanalizacji i oczyszczania ścieków komunalnych
ścieki bytowe	to ścieki z budynków mieszkalnych, zamieszkania zbiorowego oraz użyteczności publicznej, powstające w wyniku ludzkiego metabolizmu lub funkcjonowania gospodarstw domowych oraz ścieki o zbliżonym składzie pochodzące z tych budynków
ścieki przemysłowe	to ścieki, niebędące ściekami bytowymi albo wodami opadowymi lub roztopowymi, powstałe w związku z prowadzoną przez zakład działalnością handlową, przemysłową, składową, transportową lub usługową, a także będące ich mieszaniną ze ściekami innego podmiotu, odprowadzane urządzeniami kanalizacyjnymi tego zakładu
RLM	równoważna liczba mieszkańców; ładunek substancji organicznych biologicznie rozkładalnych wyrażonych jako wskaźnik pięciodobowego biochemicznego zapotrzebowania tleny (BZT_5), w ilości 60 g tlenu na dobę (art. 86 ust. 3 punkt 2 ustawy Prawo wodne)
RLM aglomeracji	parametr określający ładunek zanieczyszczeń odprowadzanych we wszystkich rodzajach ścieków powstających na terenie aglomeracji, dla potrzeb KPOŚK RLM aglomeracji uwzględnia ścieki pochodzące od stałych mieszkańców aglomeracji (w przeliczeniu: 1 RLM aglomeracji = 1 stały mieszkaniec aglomeracji), ścieki pochodzące z przemysłu aglomeracji (przy czym ładunek przelicza się zgodnie z art. 86 ust. 3 punkt 2 ustawy Prawo wodne), a także ścieki od osób czasowo przebywających w aglomeracji (w przeliczeniu: 1 RLM aglomeracji = 1 zarejestrowane miejsce noclegowe), odbierany systemem kanalizacji zbiorczej lub dostarczane w inny sposób do oczyszczalni ścieków w aglomeracji
stali mieszkańcy aglomeracji (Mk)	liczba osób zameldowanych na obszarze aglomeracji na pobyt stały oraz pobyt czasowy trwający nieprzerwanie dłużej niż 3 miesiące w rozumieniu przepisów ustawy z dnia 6 sierpnia 2010 r.. o dowodach osobistych (Dz. U. 2022 poz. 671 z późń. zm.)
osoby czasowo przebywające w aglomeracji	liczba zarejestrowanych miejsc noclegowych w aglomeracji
wskaźnik koncentracji	to stosunek liczby stałych mieszkańców aglomeracji i osób czasowo przebywających w aglomeracji przewidywanej do obsługi przez planowaną do budowy sieć kanalizacyjną do długości tej sieci, doprowadzającej ścieki do oczyszczalni ścieków albo do końcowego punktu zrzutu ścieków komunalnych; wskaźnik ten nie może być mniejszy od 120 stałych mieszkańców aglomeracji (Mk) i osób czasowo przebywających w aglomeracji na 1 km planowanej do budowy sieci kanalizacyjnej (w uzasadnionych przypadkach określonych w rozporządzeniu aglomeracyjnym dopuszcza się niższy wskaźnik - 90 Mk i osób czasowo przebywających w aglomeracji / 1km planowanej sieci); wskaźnik ten odnosi się tylko do długości nowobudowanej sieci oraz liczby stałych mieszkańców aglomeracji i liczby osób czasowo przebywających w aglomeracji (obliczanej na podstawie liczby zarejestrowanych miejsc noclegowych), którzy zostaną do niej podłączeni; wskaźnik wyliczany jest sumarycznie dla wszystkich miast i/lub miejscowości (wchodzących w skład aglomeracji), w obrębie których planuje się budowę sieci kanalizacyjnej

2. Wprowadzenie

Zgodnie z art 87 ust. 1 Ustawy z dnia 20 lipca 2017 r. Prawo wodne (Dz. U. z 2024 r. poz. 1087 z późn. zm.) Aglomeracje wyznacza, w drodze uchwały będącej aktem prawa miejscowego, rada gminy. Aglomeracja Rymanów została sporządzona zgodnie z Rozporządzeniem Ministra Gospodarki Morskiej i Żeglugi Śródlądowej z dnia 27 lipca 2018 r. w sprawie sposobu wyznaczania obszarów i granic aglomeracji (Dz. U. 2018 r., poz. 1586).

Aktualizacja aktu wyznaczającego aglomerację jest konieczna w związku z przepisami tj.:

1) Ustawa z dnia 20 lipca 2017 r. Prawo wodne (t.j. Dz. U. z 2024 r. poz. 1087 z późn. zm.), a w szczególności z zapisami: a*rt. 87 ust. 1. Aglomeracje wyznacza, w drodze uchwały będącej aktem prawa miejscowego, rada gminy. ust. 4. Wyznaczenie aglomeracji następuje po uzgodnieniu przez wójta, burmistrza lub prezydenta miasta z Wodami Polskimi, a w zakresie obszarów objętych przynajmniej jedną formą ochrony przyrody, o której mowa w art. 6 ustawy z dnia 16 kwietnia 2004 r. o ochronie przyrody, lub obszarów mających znaczenie dla Wspólnoty znajdujących się na liście, o której mowa w art. 27 ust. 1 tej ustawy – z właściwym regionalnym dyrektorem ochrony środowiska. Do uzgodnienia przepisy art. 106 ustawy z dnia 14 czerwca 1960 r. – Kodeks postępowania administracyjnego stosuje się odpowiednio. Art. 92. Wójt, burmistrz lub prezydent miasta co 2 lata dokonuje przeglądu obszarów i granic aglomeracji wyznaczonych na podstawie art. 87 ust. 1, z uwzględnieniem kryterium ich utworzenia, o którym mowa w art. 86 ust. 1, oraz zaistniałych zmian równoważnej liczby mieszkańców w aglomeracji i w razie potrzeby informuje radę gminy o konieczności zmiany obszarów i granic aglomeracji.*

Przegląd obszaru i granic aglomeracji Rymanów został wykonany zgodnie z:

1) Rozporządzeniem Ministra Gospodarki Morskiej i Żeglugi Śródlądowej z dnia 27 lipca 2018 r. w sprawie sposobu wyznaczania obszarów i granic aglomeracji (Dz. U. 2018, poz. 1586).
2) Rozporządzeniem Ministra Gospodarki Morskiej i Żeglugi Śródlądowej z dnia 12 lipca 2019 r. w sprawie substancji szczególnie szkodliwych dla środowiska wodnego oraz warunków, jakie należy spełnić przy wprowadzaniu do wód lub do ziemi ścieków, a także przy odprowadzaniu wód opadowych lub roztopowych do wód lub do urządzeń wodnych (Dz.U. 2019, poz. 1311).

2.1. Podstawa wyznaczenia obszaru i granic aglomeracji

Zgodnie z rozporządzeniem aglomeracyjnym (§3 ust. 1 rozporządzenia) podstawę wyznaczenia obszaru i granic aglomeracji Rymanów stanowią następujące dokumenty:

a. **Studium Uwarunkowań i Kierunków Zagospodarowania Przestrzennego Gminy Rymanów**
   Uchwała nr LXI/553/2022 Rady Miejskiej w Rymanowie z dnia 25 lutego 2022 r. w sprawie uchwalenia zmiany Studium Uwarunkowań i Kierunków Zagospodarowania Przestrzennego Gminy Rymanów.

b. **miejscowe plany zagospodarowania przestrzennego**

Tabela 1. Miejscowe plany zagospodarowania przestrzennego na terenie Rymanów

Lp.	Nazwa planu	Uchwała Rady Gminy
1.	Miejscowy plan zagospodarowania przestrzennego terenu budownictwa mieszkaniowego Bzianka 1 – gmina Rymanów	Uchwała nr XXI/157/96 Rady Miejskiej w Rymanowie z dnia 30 września 1996 r.
2.	Miejscowy plan zagospodarowania przestrzennego Królik Polski I, w gminie Rymanów	Uchwała nr XXIV/183/97 Rady Miejskiej w Rymanowie z dnia 18 lutego 1997 r.
3.	Miejscowy plan zagospodarowania przestrzennego terenu budownictwa mieszkaniowego i usługowego „Milcza – 1" – gmina Rymanów	Uchwała nr XXVIII/224/97 Rady Miejskiej w Rymanowie z dnia 25 listopada 1997 r.
4.	Miejscowy plan zagospodarowania przestrzennego Królik Polski II – Gmina Rymanów	Uchwała nr XI/133/2000 Rady Miejskiej w Rymanowie z dnia 28 stycznia 2000 r.
5.	Miejscowy plan zagospodarowania przestrzennego „Polder Flora" obejmujący problematykę ochrony przeciwpowodziowej	Uchwała nr XVI/168/2000 Rady Miejskiej w Rymanowie z dnia 31 sierpnia 2000 r.
6.	Miejscowy plan zagospodarowania przestrzennego Królik Polski III obejmujący problematykę budownictwa mieszkaniowego z dopuszczeniem usług	Uchwała nr V/55/03 Rady Miejskiej w Rymanowie z dnia 11 kwietnia 2003 r.
7.	Miejscowy planu zagospodarowania przestrzennego terenu budowy turbin wiatrowych oraz otaczających je terenów rolnych w miejscowościach: Klimkówka, Rymanów, Ladzin /część zachodnia/ i Wróblik Królewski w gminie Rymanów, Województwo Podkarpackie	Uchwała nr XIV / 149 / 2004 Rady Miejskiej w Rymanowie z dnia 14 maja 2004 r.
8.	Miejscowy plan zagospodarowania przestrzennego terenu budowy turbin wiatrowych oraz otaczających je terenów rolnych w miejscowościach: Ladzin /część wschodnia/ i Wróblik Szlachecki w gminie Rymanów, Województwo Podkarpackie	Uchwała nr XIV/150/2004 Rady Miejskiej w Rymanowie z dnia 14 maja 2004 r.
9.	Miejscowy plan zagospodarowania przestrzennego „Rymanów Zdrój" wraz z późniejszymi zmianami	Uchwała nr XXXIX/380/06 Rady Miejskiej w Rymanowie z dnia 11 września 2006 r.
10.	Miejscowy plan zagospodarowania przestrzennego „Rymanów" wraz z późniejszymi zmianami	Uchwała nr XL/387/06 Rady Miejskiej w Rymanowie z dnia 25 października 2006 r.
11.	Miejscowy plan nr 3 zagospodarowania przestrzennego terenu budowy turbin wiatrowych oraz otaczających je terenów rolnych w miejscowościach: Łazy, Ladzin /część wschodnia/ i Wróblik Szlachecki w gminie Rymanów, woj. Podkarpackie	Uchwała nr XL/390/06 Rady Miejskiej w Rymanowie z dnia 25 października 2006 r.
12.	Zmiana miejscowego planu zagospodarowania przestrzennego „Rymanów" (zmiana przeznaczenia terenu oznaczonego w planie symbolem R – tereny rolnicze na teren infrastruktury technicznej – lokalizacja siłowni wiatrowej i wyznaczenie drogi dojazdowej do tego terenu)	Uchwała Nr XVIII/163/08 Rady Miejskiej w Rymanowie z dnia 17 czerwca 2008 r.
13.	Zmiana nr 1 miejscowego planu zagospodarowania przestrzennego terenu budowy turbin wiatrowych oraz otaczających je terenów rolnych w miejscowościach: Klimkówka, Rymanów, Ladzin /część zachodnia/ i Wróblik Królewski w gminie Rymanów, woj. podkarpackie	Uchwała Nr XXII/198/08 Rady Miejskiej w Rymanowie z dnia 7 listopada 2008 r.
14.	Zmiana nr 1 miejscowego planu zagospodarowania przestrzennego terenu budowy turbin wiatrowych oraz otaczających je terenów rolnych w miejscowościach: Ladzin /część wschodnia/ i Wróblik Szlachecki w gminie Rymanów, woj. podkarpackie	Uchwała Nr XXII/199/08 Rady Miejskiej w Rymanowie z dnia 7 listopada 2008 r.
15.	Miejscowy plan zagospodarowania przestrzennego „Sieniawa/2014"	Uchwała Nr LX/566/18 Rady Miejskiej w Rymanowie z dnia 28 września 2018 r.
16.	Miejscowy plan zagospodarowania przestrzennego „Posada Górna/2014"	Uchwała Nr II/21/18 Rady Miejskiej w Rymanowie z dnia 29 listopada 2018 r.
17.	Zmiana miejscowego planu zagospodarowania przestrzennego „Rymanów" – Etap I	Uchwała Nr XXVI/276/2020 Rady Miejskiej w Rymanowie z dnia 27 marca 2020 r.
18.	Miejscowy plan zagospodarowania przestrzennego „Klimkowka/2014 - część A"	Uchwała Nr XXVII/289/2020 Rady Miejskiej w Rymanowie z dnia 8 maja 2020 r.

Lp.	Nazwa planu	Uchwała Rady Gminy
19.	Zmiana miejscowego planu zagospodarowania przestrzennego „Rymanów” - etap I	Uchwała Nr XXX/303/2020 Rady Miejskiej w Rymanowie z dnia 16 lipca 2020 r.
20.	Zmiana nr 1 miejscowego planu zagospodarowania przestrzennego „Posada Górna /2014”	Uchwała Nr XXXIX/364/2020 Rady Miejskiej w Rymanowie z dnia 27 listopada 2020 r.
21.	Miejscowy Plan Zagospodarowania Przestrzennego „Głębokie – cmentarz wraz z otoczeniem” w gminie Rymanów	Uchwała Nr XXXIX/365/2020 Rady Miejskiej w Rymanowie z dnia 27 listopada 2020 r.
22.	Miejscowy Plan Zagospodarowania Przestrzennego „Królik Polski 1/2019"	Uchwała Nr LV/508/2021 Rady Miejskiej w Rymanowie z dnia 26 listopada 2021 r.
23.	Miejscowy Plan Zagospodarowania Przestrzennego "Rudawka Rymanowska 1/2019"	Uchwała LVI/519/2021 Rady Miejskiej w Rymanowie z dnia 17 grudnia 2021 r.
24.	Miejscowy Plan Zagospodarowania Przestrzennego „Klimkówka 1/2019"	Uchwała LXII/568/2022 Rady Miejskiej w Rymanowie z dnia 25 marca 2022 r.
25.	Zmiana nr 1 miejscowego planu zagospodarowania przestrzennego „Rymanów Zdrój” – etap IA	Uchwała Nr LXII/569/2022 Rady Miejskiej w Rymanowie z dnia 25 marca 2022 r.
26.	Miejscowy Plan Zagospodarowania Przestrzennego „Rymanów – strzelnica sportowa”	Uchwała LXV/584/2022 Rady Miejskiej w Rymanowie z dnia 27 maja 2022 r.
27.	Miejscowy Plan Zagospodarowania Przestrzennego „Rymanów 1/2020” w gminie Rymanów	Uchwała Nr LXV/585/2022 Rady Miejskiej w Rymanowie z dnia 27 maja 2022 r.
28.	Miejscowy Plan Zagospodarowania Przestrzennego „Wróblik Królewski/2019” – etap IA	Uchwała Nr LXXIX/685/2023 Rady Miejskiej w Rymanowie z dnia 24 marca 2023 r.
29.	Zmiana Miejscowego Planu Zagospodarowania Przestrzennego „RYMANÓW ZDRÓJ" – etap 1/2022/A	Uchwała Nr LXXX/697/2023 Rady Miejskiej w Rymanowie z dnia 21 kwietnia 2023 r.
30.	Zmiana Miejscowego Planu Zagospodarowania Przestrzennego "Rymanów"	Uchwała Nr LXXXI/705/2023 Rady Miejskiej w Rymanowie z dnia 26 maja 2023 r.
31.	Miejscowy Plan Zagospodarowania Przestrzennego „Wróblik Królewski/2019”– etap IA	Uchwała Nr LXXXIV/723/2023 Rady Miejskiej w Rymanowie z dnia 21 lipca 2023 r.
32.	Zmiana Miejscowego Planu Zagospodarowania Przestrzennego „RYMANÓW ZDRÓJ"	Uchwała Nr LXXXIV/722/2023 Rady Miejskiej w Rymanowie z dnia 21 lipca 2023 r.
33.	Zmiana Miejscowego Planu Zagospodarowania Przestrzennego „RYMANÓW”	Uchwała Nr LXXXV/732/2023 Rady Miejskiej w Rymanowie z dnia 1 września 2023 r.
34.	Miejscowy Plan Zagospodarowania Przestrzennego „Wróblik Królewski/2019”– etap IA	Uchwała Nr XCI/771/2023 Rady Miejskiej w Rymanowie z dnia 24 listopada 2023 r.
35.	Zmiana Miejscowego Planu Zagospodarowania Przestrzennego „RYMANÓW" - etap I	Uchwała Nr XCV/795/2024 Rady Miejskiej w Rymanowie z dnia 16 lutego 2024 r.
36.	Zmiana Miejscowego Planu Zagospodarowania Przestrzennego „RYMANÓW” ZDRÓJ"– etap 1/2022/B	Uchwała Nr XIII/111/2025 Rady Miejskiej w Rymanowie z dnia 17 stycznia 2025 r.
37.	Zmiana Miejscowego Planu Zagospodarowania Przestrzennego „Rymanów”/2024	Uchwała Nr XIII/110/2025 Rady Miejskiej w Rymanowie z dnia 17 stycznia 2025 r.
38.	Miejscowy Plan Zagospodarowania Przestrzennego „Milcza/2019” – etap I	Uchwała Nr XIV/118/2025 Rady Miejskiej w Rymanowie z dnia 14 lutego 2025 r.

źródło: Urząd Gminy Rymanów

2.2. Informacja o poprzedzającym rozporządzeniu/uchwale wyznaczającym aglomerację

Aglomeracja Rymanów o równoważnej liczbie mieszkańców (RLM) 17 248 ustanowiona została Uchwałą Nr XXXVII/347/2020 Rady Miejskiej w Rymanowie z dnia 30 października 2020 r. w sprawie wyznaczenia obszaru i granic aglomeracji Rymanów (Dz. Urz. Woj. Podkarpackiego z dnia 19 listopada 2020 r., poz. 4336).

W 2022 roku dokonano przeglądu aglomeracji Rymanów, z którego wynikła konieczność zmiany Uchwały. Po zmianie aglomeracja była ustanowiona Uchwałą LXXIII/642/2022 Rady Miejskiej w Rymanowie z dnia 25 listopada 2022 r. w sprawie zmiany uchwały Nr XXXVII/347/2020 Rady Miejskiej w Rymanowie z dnia 30 października 2020 r. w sprawie wyznaczenia obszaru i granic aglomeracji Rymanów (Dz. Urz. Woj. Podkarpackiego z dnia 7 grudnia 2022 r., poz. 4938). Równoważna liczba mieszkańców (RLM) wyniosła 17 264.

W 2025 roku dokonano kolejnego przeglądu obszaru i granic aglomeracji.

Aglomeracja położona jest w województwie podkarpackim, powiecie krośnieńskim na terenie Gminy Rymanów z mechaniczno-biologiczną oczyszczalnią ścieków komunalnych zlokalizowaną w Rymanowie. W skład aglomeracji Rymanów wchodzą miejscowości: Rymanów, Rymanów Zdrój, Bzianka, Bałucianka, Głębokie, Klimkówka, Królik Polski, Ladzin, Milcza, Posada Górna, Sieniawa, Wróblik Królewski, Wróblik Szlachecki i Zmysłówka.

3. Istniejący oraz planowany system gospodarki ściekowej

3.1. Informacja o długości i rodzaju istniejącej i planowanej do budowy sieci kanalizacyjnej

Długość kanalizacji sanitarnej na terenie aglomeracji Rymanów wynosi 234,25 km. Informację o rodzaju i długości istniejącej i planowanej do budowy sieci kanalizacyjnej przedstawiono w poniższej tabeli.

Tabela 2. Rodzaj i długość istniejącej i planowanej do budowy sieci kanalizacyjnej

Rodzaj sieci	Długość [km]		Razem [km]
	istniejąca	planowana	
sanitarna, w tym grawitacyjna	228,45	-	228,45
ogólnospławna	5,80	-	5,80
SUMA	234,25	0,0	234,25

źródło: Urząd Gminy Rymanów

3.2. Informacja o mieszkańcach, osobach przebywających czasowo i przemyśle obsługiwanych przez istniejącą sieć lub planowaną do budowy

Obecnie liczba mieszkańców w granicach aglomeracji zameldowana na pobyt stały i czasowy wynosi 15 473, w tym liczba mieszkańców korzystających sieci kanalizacyjnej – 15 412 osób, liczba mieszkańców korzystających ze zbiorników bezodpływowych (szamb) – 53 osób oraz 8 osób korzystających z przydomowych oczyszczalni ścieków.

Informację o mieszkańcach, osobach przebywających czasowo i przemyśle obsługiwanym przez istniejącą sieć kanalizacyjną przedstawiono w poniższej tabeli.

Tabela 3. Mieszkańcy, osoby przebywające czasowo i przemysł obsługiwany przez istniejącą lub planowaną do budowy sieć kanalizacyjną

miejscowość	mieszkańcy – zameldowani na pobyt stały i czasowy		osoby przebywające czasowo		przemysł	
	1 os = 1 RLM		1 łóżko nocleg. = 1 RLM		RLM – obliczona z ładunku BZT5	
	podłączeni do sieci	planowani do podłączenia	podłączeni do sieci	planowani do podłączenia	podłączeni do sieci	planowany do podłączenia
Rymanów	4 057	-	54	-	-	-
Bzianka	559	-	45	-	-	-
Głębokie	600	-	8	-	-	-
Klimkówka	1 658	-	15	-	-	-
Królik Polski	664	-	11	-	-	-
Ladzin	404	-	8	-	-	-
Bałucianka	68	-	-	-	-	-
Milcza, Zmysłówka	1 098	-	-	-	-	-
Posada Górna	1 611	-	137	-	-	-
Rymanów Zdrój	1 798	-	1 355[1]	-	-	-
Sieniawa	1 223	-	8	-	-	-
Wróblik Królewski	725	-	-	-	-	-
Wróblik Szlachecki	951	-	-	-	-	-
RAZEM	**15 412**	**-**	**1 641**	**-**	**-**	**-**

źródło: Urząd Gminy Rymanów

[1] W miejscowości Rymanów-Zdrój zlokalizowane jest Uzdrowisko Rymanów. Analiza rzeczywistego obłożenia w ostatnich latach wskazuje, że liczba przebywających tam osób na terenie uzdrowiska rzadko oscyluje w około 70 % zapełnienia łóżek szpitalnych w sanatoriach.

3.3. Informacja o istniejących i planowanych do budowy oczyszczalniach ścieków

Aglomeracja Rymanów obsługiwana jest przez mechaniczno-biologiczną oczyszczalnię ścieków komunalnych z podwyższonym usuwaniem związków azotu (N) i fosforu (P) – PUB2, która spełnia standardy odprowadzania ścieków dla aglomeracji o RLM > 10 000. Oczyszczalnia zlokalizowana w Rymanowie, a jej przepustowość wynosi:

- w sezonie turystycznym tj. od 13 czerwca do 31 sierpnia każdego roku:
  Q d śr. = 3 700,0 m^3/dobę
  Q h max = 322,0 m^3/h
- poza sezonem turystycznym tj. od 1 września do 12 czerwca każdego roku:
  Q d śr. = 3 300,0 m^3/dobę
  Q h max = 270,0 m^3/h

Maksymalna ilość ścieków na rok Q r max = 1 236 500,0 m^3/rok. Liczba mieszkańców równoważnych, jaką obsłuży oczyszczalnia ze względu na istniejącą przepustowość wynosi RLM = 17 267. Ścieki dostarczane są zbiorczym systemem kanalizacyjnym oraz transportem asenizacyjnym.

Odprowadzanie ścieków odbywa się na podstawie pozwolenia wodnoprawnego wydanego przez Starostę Powiatu Krośnieńskiego, znak: SR.6341.12.2016.SL z dnia 23 marca 2016 r. (data obowiązywania: do 22.03.2026 r.). Oczyszczone ścieki wprowadzane są do wód powierzchniowych potoku Tabor istniejącym wylotem w km 14+400 potoku.

Komunalna oczyszczalnia ścieków w Rymanowie została rozbudowana w latach 2012-2015. W wyniku rozbudowy zwiększona została przepustowość oczyszczalni do 3 700 m^3/dobę, tj. 17 267 RLM w sezonie turystycznym i 16 350 poza tym sezonem.

Współrzędne geograficzne oczyszczalni ścieków:

- Szerokość (N): 49,58484
- Długość (E): 21,87662

Projektowa dobowa przepustowość hydrauliczna oczyszczalni [m^3/d]:

- Średnia: 3 300,
- Maksymalna: 3 700,
- Docelowa maksymalna: 3 700,

Projektowa maksymalna wydajność oczyszczalni w RLM: 17 267.[2]

Zgodnie ze *Sprawozdaniem z realizacji KPOŚK za 2024 r.* ilość ścieków wytworzonych na terenie aglomeracji Rymanów ogółem wynosiła 788,89 tys. m^3/rok, tj. 2 161,34 m^3/d, w tym:

- ilość ścieków komunalnych doprowadzonych zbiorczym systemem kanalizacyjnym do oczyszczalni wyniosła 787,94 tys. m^3/rok, tj. 2 158,73 m^3/d,
- ilość nieczystości ciekłych dostarczanych do oczyszczalni taborem asenizacyjnym ze zbiorników bezodpływowych i przydomowych oczyszczalni ścieków wyniosła 0,84 tys. m^3/rok, tj. 2,30 m^3/d,
- ilość ścieków oczyszczanych systemami indywidualnymi (przydomowymi oczyszczalniami ścieków) wyniosła 0,11 tys. m^3/rok, tj. 0,30 m^3/d.

[2] Zgodnie z KPOŚK za 2024 r.

Na terenie Oczyszczalni ścieków planowana jest przebudowa stacji higienizacji osadów na granulowany nawóz.

4. Opis gospodarki ściekowej

4.1. Informacja o ilości i jakości ścieków komunalnych powstających na terenie planowanej aglomeracji

Do oczyszczalni ścieków w Rymanowie odprowadzane są ścieki komunalne będące mieszaniną ścieków bytowych pochodzących z budynków mieszkalnych, zamieszkania zbiorowego oraz użyteczności publicznej z wodami opadowymi i roztopowymi. Wody opadowe i roztopowe pochodzą z kanalizacji ogólnospławnej, która stanowi niewielką część istniejącej kanalizacji sanitarnej.

Skład jakościowy ścieków powstających na terenie aglomeracji Rymanów w 2023 i 2024 r. został przedstawiony w poniższej tabeli.

Tabela 4. Skład jakościowy ścieków powstających na terenie aglomeracji Rymanów w 2024r.

Lokalizacja oczyszczalni	Rok	Qśrd [m^3/d]	BZT_5 [mgO_2/l]	ChZT [mgO_2/l]	Zawiesina ogólna [mg/l]	Azot ogólny [mg Nog/l]	Fosfor ogólny [mg Pog/l]
Oczyszczalnia Ścieków w Rymanowie	Średnie roczne stężeń zanieczyszczeń w ściekach dopływających do oczyszczalni						
	2023	2 626,3	259,58	623,58	314,5	68,67	8,69
	2024	2 155,1	358,83	856,42	466,92	95,93	13,20
	Średnie roczne stężeń zanieczyszczeń w ściekach oczyszczonych z oczyszczalni						
	2023	2 626,3	3,12	21,25	3,9	9,82	0,76
	2024	2 155,1	3,41	25,83	3,68	8,17	1,16

źródło: *Sprawozdanie z realizacji KPOŚK za 2024 r.*

Ścieki oczyszczone odprowadzane z oczyszczalni do odbiornika spełniają wymagania określone w Rozporządzeniu Ministra Gospodarki Morskiej i Żeglugi Śródlądowej z dnia 12 lipca 2019 r. w sprawie substancji szczególnie szkodliwych dla środowiska wodnego oraz warunków, jakie należy spełnić przy wprowadzaniu do wód lub do ziemi ścieków, a także przy odprowadzaniu wód opadowych lub roztopowych do wód lub do urządzeń wodnych oraz w pozwoleniu wodnoprawnym wydanych dla oczyszczalni ścieków.

4.2. Informacja o ilości i jakości ścieków przemysłowych odprowadzanych przez zakłady do systemu kanalizacji zbiorowej

Do zbiorowego systemu kanalizacyjnego w aglomeracji Rymanów nie są odprowadzane ścieki przemysłowe.

4.3. Informacja o zakładach, których podłączenie do systemu kanalizacji zbiorowej jest planowane

Do zbiorowego systemu kanalizacji aglomeracji Rymanów zakończonego oczyszczalnią ścieków nie planuje się podłączenia zakładów przemysłowych wytwarzających ścieki przemysłowe.

4.4. Informacja o ilości ścieków powstających na terenie aglomeracji nieobjętych systemem kanalizacji zbiorczej

Zgodnie rejestrem prowadzonym przez Urząd Gminy obecnie na terenie objętym aglomeracją znajduje się:

- 53 mieszkańców korzystających ze zbiorników bezodpływowych – liczba zainstalowanych zbiorników bezodpływowych 36 szt.,
- 8 mieszkańców korzystających z przydomowych oczyszczalni ścieków – liczba zainstalowanych przydomowych oczyszczalni ścieków 2 szt.

Ilość nieczystości ciekłych dostarczanych do oczyszczalni taborem asenizacyjnym ze zbiorników bezodpływowych i przydomowych oczyszczalni ścieków wyniosła 0,84 tys. m^3/rok, tj. 2,30 m^3/d, natomiast ilość ścieków oczyszczanych systemami indywidualnymi (przydomowymi oczyszczalniami ścieków) wyniosła 0,11 tys. m^3/rok, tj. 0,30 m^3/d.

Przewiduje się docelowe włączenie do zbiorowego systemu kanalizacyjnego mieszkańców zamieszkałych na terenie objętym aglomeracją. Do czasu podłączenia do zbiorowego systemu kanalizacyjnego, mieszkańcy ci będą korzystać z dotychczasowych rozwiązań, tj. ścieki z bezodpływowych zbiorników będą wywożone taborem asenizacyjnym do oczyszczalni w miejscowości Rymanów, natomiast z przydomowych oczyszczalni ścieków odprowadzanie będzie odbywać się do gruntu stanowiącego własność wprowadzającego, a osady będą wywożone oczyszczalni ścieków w Rymanowie.

Gmina Rymanów prowadzi ewidencję zbiorników bezodpływowych oraz przydomowych oczyszczalni ścieków. Gmina prowadzi również kontrolę nad prawidłową częstotliwością wywozu ścieków ze zbiorników bezodpływowych i osadów z przydomowych oczyszczalni ścieków.

4.5. Uzasadnienie określonej RLM aglomeracji

Równoważna liczba mieszkańców aglomeracji Rymanów wynosi **RLM = 17 114**

Na RLM aglomeracji składa się:

1) RLM stałych mieszkańców (wszystkich osób mieszkających na stałe i tymczasowo w granicach aglomeracji, niezależnie od sposobu zagospodarowania ścieków przez nich wytworzonych) – 1 mieszkaniec = 1 RLM
   RLM = 15 412 + 53 + 8 = 15 473
   - liczba osób podłączonych do sieci kanalizacji sanitarnej: 15 412
   - liczba osób korzystających ze zbiorników bezodpływowych: 53
   - liczba osób korzystająca z przydomowych oczyszczalni ścieków: 8

2) RLM osób czasowo przebywających w aglomeracji (liczba wszystkich zarejestrowanych i niezarejestrowanych miejsc noclegowych niezależnie od sposobu zagospodarowania ścieków) – 1 łóżko = 1 RLM
   RLM = 1 641
   - liczba osób podłączonych do sieci kanalizacji sanitarnej: 1 641

3) RLM z przemysłu – wyliczony zgodnie z art. 86 ust. 3 pkt 2 ustawy Prawo wodne – **RLM = 0**

RLM aglomeracji określono na podstawie:
- ewidencji ludności (zameldowania na pobyt stały i czasowy), którą prowadzi Urząd Gminy Rymanów,
- rejestr miejsc noclegowych, który prowadzi Urząd Gminy Rymanów,
- rejestr zbiorników bezodpływowych, który prowadzi Urząd Gminy Rymanów.

Oczyszczalnia ścieków w Rymanowie (RLM 17 267) jest w stanie obsłużyć wszystkich mieszkańców z terenu aglomeracji, w tym korzystających ze zbiorników bezodpływowych.

4.6. Procent skanalizowania aglomeracji Rymanów

Obecny % skanalizowania aglomeracji Rymanów wynosi **99,64%.**

$$\%_{\text{skanalizowania}} = \frac{\text{RLM}_{\text{mieszk.podł.do sieci}} + \text{RLM}_{\text{czasowi podł.}}\text{RLM}_{\text{przemysł podł.}}}{\text{RLM}_{\text{całej aglomeracji}}} \times 100$$

$$\%_{\text{skanalizowania}} = \frac{15\,412 + 1\,641}{17\,114} \times 100 = 99{,}64\%$$

4.7. Informacja o jakości ścieków oczyszczonych

Ścieki oczyszczone wprowadzane do środowiska na obszarze aglomeracji Rymanów winny odpowiadać jakości określonej w Załączniku nr 3 Rozporządzenia Ministra Gospodarki Morskiej i Żeglugi Śródlądowej z dnia 12 lipca 2019 r. *w sprawie substancji szczególnie szkodliwych dla środowiska wodnego oraz warunków, jakie należy spełnić przy wprowadzaniu do wód lub do ziemi ścieków, a także przy odprowadzaniu wód opadowych lub roztopowych do wód lub do urządzeń wodnych* (Dz. U. 2019 r. poz. 1311) dla aglomeracji o wielkości od 15 000 do 99 999 RLM najwyższe dopuszczalne wartości substancji zanieczyszczających albo minimalny procent redukcji substancji zanieczyszczających wynoszą odpowiednio:

BZT_5	≤ 15 mg O_2/l	albo	90%
ChZT	≤ 125 mg O_2/l	albo	75%
Zawiesina ogólna	≤ 35 mg/l	albo	90%
Azot ogólny	≤ 15 mg N/l	albo	80%
Fosfor ogólny	≤ 2 mg P/l	albo	80%

Zgodnie z obowiązującym pozwoleniem wodnoprawnym dopuszczalny do zrzutu skład ścieków wynosi:

BZT_5	≤ 15 mg O_2/l
ChZT	≤ 125 mg O_2/l
Zawiesina ogólna	≤ 35 mg/l
Azot ogólny	≤ 15 mg N/l
Fosfor ogólny	≤ 2 mg P/l

Oczyszczalnia ścieków w Rymanowie spełnia powyższe wymagania.

4.8. Informacja o strefach ochronnych ujęć wody obejmujących tereny ochrony bezpośredniej i tereny ochrony pośredniej

Państwowe Gospodarstwo Wodne Wody Polskie Zarząd Zlewni w Krośnie dnia 3 kwietnia 2020 r. wydał decyzję ustanawiającą strefę ochronna obejmującą wyłącznie teren ochrony bezpośredniej dla ujęcia wód powierzchniowych:

1. SUW „Wisłok" Sieniawa zlokalizowanego na zaporze „Besko" na rzece Wisłok w miejscowości Sieniawa, gmina Rymanów. Strefę ochrony bezpośredniej stanowi pas otaczający ujęcie, zawarty w granicach ogrodzenia wraz z rzeką Wisłok od km 172+800 do km 173+400 tj. 600 m w górę od zapory oraz do mostu na rzece Czernisławce na drodze Sieniawa-Odrzechowa, łącznie z urządzeniami służącymi do ujmowania wody.

4.9. Informacja o obszarach ochronnych zbiorników wód śródlądowych

Na obszarze aglomeracji Rymanów brak jest zbiorników wód śródlądowych oraz obszarów ochronnych tych zbiorników.

4.10. Informacja o formach ochrony przyrody oraz obszarach mających znaczenie dla Wspólnoty

Na terenie aglomeracji Rymanów występują następujące formy ochrony przyrody:

- *Obszar Chronionego Krajobrazu Beskidu Niskiego*
- Obszar Natura 2000 *Rymanów,*
- pomniki przyrody.

Na terenie gminy, poza granicami aglomeracji, lecz w jej bliskim sąsiedztwie, znajdują się następujące obszary Natura 2000: Ostoja Jaśliska, Las Hrabeński, Wisłok Środkowy z Dopływami, Ladzin, Beskid Niski.

Obszar Chronionego Krajobrazu Beskidu Niskiego

Obszar Chronionego Krajobrazu Beskidu Niskiego leży w południowo-zachodniej części województwa podkarpackiego. Łączy się z Magurskim Parkiem Narodowym, Jaśliskim Parkiem Krajobrazowym i Wschodniobeskidzkim Obszarem Chronionego Krajobrazu. Charakteryzuje się dużą lesistością i niskim stopniem przekształcenia antropogenicznego. Dominują łagodne pasma zalesionych pasm górskich. Obszar składa się z kompleksu głównego, kompleksu Grab oraz mniejszych kompleksów: Krempna, Olchowiec i Polany. Ukształtowanie terenu nawiązujące do budowy geologicznej, bogata sieć rzeczna obfitujące

w malownicze przełomy oraz wysoka lesistość, to główne wartości przyrodnicze i krajobrazowe Obszaru. Szata roślinna charakteryzuje się wysokim stopniem naturalności zbiorowisk roślinnych. Z geobotanicznego punktu widzenia ma on charakter przejściowy między Karpatami Wschodnimi a Zachodnimi. Zmniejsza się tu wyraźnie liczebność gatunków wschodniokarpackich, zaś niewielka grupa roślin zachodniokarpackich wskazuje na przynależność Beskidu Niskiego do Karpat Zachodnich. Dominującym zbiorowiskiem jest żyzna buczyna karpacka Dentario glandulosae-Fagetum występująca w trzech podzespołach.

Całkowita powierzchnia Obszaru wynosi 82 946 ha. Położony jest on na terenie gmin: Dębowiec, Krempna, Nowy Żmigród i Osiek Jasielski (powiat jasielski); Dukla, Rymanów, Jaśliska, Iwonicz Zdrój i Miejsce Piastowe (powiat krośnieński); Besko, Bukowsko, Komańcza, Sanok, Zagórz i Zarszyn (powiat sanocki).

OChK Beskidu Niskiego został utworzony Rozporządzeniem Nr 10 Wojewody Krośnieńskiego z dnia 2 lipca 1998 r. w sprawie utworzenia obszarów chronionego krajobrazu na terenie województwa krośnieńskiego.

Dane pozostałych aktów prawnych:

1) Rozporządzenie Wojewody Podkarpackiego z dnia 26 lipca 2001 r. zmieniające rozporządzenie Wojewody Krośnieńskiego z dnia 2 lipca 1998r. w sprawie utworzenia obszarów chronionego krajobrazu na terenie województwa krośnieńskiego;
2) Rozporządzenie Wojewody Podkarpackiego z dnia 4 kwietnia 2002 r. zmieniające rozporządzenie Wojewody Krośnieńskiego z dnia 2 lipca 1998r. w sprawie utworzenia obszarów chronionego krajobrazu na terenie województwa krośnieńskiego (Dz. Urz. Woj. Krośnieńskiego z 1998r. Nr 17 poz. 223, Dz. Urz. Woj. Podkarpackiego z 2001r. Nr 62 poz. 1086);
3) Rozporządzenie Wojewody Podkarpackiego z dnia 18 lipca 2002 r. zmieniające rozporządzenie Nr 10 Wojewody Krośnieńskiego z dnia 2 lipca 1998r. w sprawie utworzenia obszarów chronionego krajobrazu na terenie województwa krośnieńskiego (Dz. Urz. Woj. Krośnieńskiego z 1998r. Nr 17 poz. 223; zm.: Dz. Urz. Woj. Podkarpackiego z 2001r. Nr 62 poz. 1086, Dz. Urz. Woj. Podkarpackiego z 2002r. Nr 19 poz. 370);
4) Rozporządzenie Wojewody Podkarpackiego z dnia 27 marca 2003 r. zmieniające rozporządzenie Nr 10 Wojewody Krośnieńskiego z dnia 2 lipca 1998r. w sprawie utworzenia obszarów chronionego krajobrazu na terenie województwa krośnieńskiego (Dz. Urz. Woj. Krośnieńskiego z 1998r. Nr 17 poz. 223; zm.: Dz. Urz. Woj. Podkarpackiego z 2001r. Nr 62, poz. 1086, Dz. Urz. Woj. Podkarpackiego z 2002r. Nr 19, poz. 370, Dz. Urz. Woj. Podkarpackiego z 2002r. Nr 44, poz. 863);
5) Rozporządzenie Wojewody Podkarpackiego z dnia 22 kwietnia 2004 r. w sprawie zmiany rozporządzenia Wojewody Krośnieńskiego w sprawie utworzenia obszarów chronionego krajobrazu na terenie województwa krośnieńskiego;
6) Rozporządzenie Wojewody Podkarpackiego Nr 56/05 z dnia 30 maja 2005 r. w sprawie Obszaru Chronionego Krajobrazu Beskidu Niskiego;
7) Rozporządzenie Wojewody Podkarpackiego Nr 84/05 z dnia 29 listopada 2005 r. w sprawie zmiany rozporządzeń Wojewody Podkarpackiego w sprawie obszarów chronionego krajobrazu;

8) Uchwała Nr LII/1001/10 Sejmiku Województwa Podkarpackiego z dnia 25 października 2010 r. zmieniająca Rozporządzenie Nr 56/05 Wojewody Podkarpackiego z dnia 30 maja 2005r. w sprawie Obszaru Chronionego Krajobrazu Beskidu Niskiego;
9) Uchwała Nr XLVIII/997/14 Sejmiku Województwa Podkarpackiego z dnia 23 czerwca 2014 r. w sprawie Obszaru Chronionego Krajobrazu Beskidu Niskiego;
10) Uchwała Nr VI/116/15 Sejmiku Województwa Podkarpackiego z dnia 30 marca 2015 r. w sprawie zmiany uchwały Nr XLVIII/997/14 z dnia 23 czerwca 2014 r. w sprawie Obszaru Chronionego Krajobrazu Beskidu Niskiego;
11) Uchwała Nr XXIV/437/16 Sejmiku Województwa Podkarpackiego z dnia 27 czerwca 2016 r. w sprawie zmiany uchwały Nr XLVIII/997/14 Sejmiku Województwa Podkarpackiego z dnia 23 czerwca 2014 r. w sprawie Obszaru Chronionego Krajobrazu Beskidu Niskiego;
12) Uchwała Nr L/832/18 Sejmiku Województwa Podkarpackiego z dnia 26 lutego 2018 r. zmieniająca uchwałę Nr XLVIII/997/14 Sejmiku Województwa Podkarpackiego z dnia 23 czerwca 2014 r. w sprawie Obszaru Chronionego Krajobrazu Beskidu Niskiego,
13) Uchwała nr LII/866/22 Sejmiku Województwa Podkarpackiego z dnia 29 sierpnia 2022 r. w sprawie zmiany uchwał Sejmiku Województwa Podkarpackiego w sprawach obszarów chronionego krajobrazu.

Obszar Natura 2000 „Rymanów" (kod: PLH180016)
DECYZJA KOMISJI z dnia 12 grudnia 2008 r. przyjmująca na mocy dyrektywy Rady 92/43/EWG drugi zaktualizowany wykaz terenów mających znaczenie dla Wspólnoty składających się na alpejski region biogeograficzny (notyfikowana jako dokument nr C(2008) 7973)(2009/91/WE).

Dane pozostałych aktów prawnych:
- Rozporządzenie Ministra Klimatu i Środowiska z dnia 13 lipca 2022 r. w sprawie specjalnego obszaru ochrony siedlisk Rymanów (PLH180016).

Obszar położony jest na pograniczu Beskidu Niskiego i Pogórza Bukowskiego. Składa się z kilku pasm wzniesień, rozdzielonych dolinami Wisłoka i Taboru. Obejmuje on dwie kolonie rozrodcze nietoperzy mieszczące się w kościele pw. św. Stanisława Biskupa męczennika w Rymanowie Zdroju i kościele pw. MB Częstochowskiej w Sieniawie i obszary żerowiskowe tych kolonii.

Podkowiec mały jest nietoperzem należącym do rzadko reprezentowanej w kraju rodziny podkowcowatych (jedyny z przedstawicieli tej rodziny stale w Polsce występujący), jest jednocześnie jednym z najmniejszych nietoperzy występujących w Polsce (oraz najmniejszym europejskim podkowcem). Jego futerko na grzbiecie ma kolor jasnobrązowy, na stronie brzusznej natomiast jaśniejsze (szarawe), szpiczaste uszy i pyszczek są jasne. Cechą charakterystyczną (od której pochodzi nazwa rodzajowa podkowców) jest narośl w kształcie podkowy wokół nozdrzy. W Polsce zarejestrowano jedynie kilkadziesiąt stanowisk podkowca małego. Nietoperze należące do tej rodziny odróżnia sposób wydawania ultradźwięków. Ultradźwięki wydają one przez nos, co sprawia że ta część ich ciała przyjmuje charakterystyczny wygląd. Siedliskiem tych ssaków są głównie tereny skaliste i leśne. Pożywienie stanowią dla niego głównie drobne owady i pająki. Żeruje wśród zarośli, często blisko zbiorników wodnych, chwytając pożywnie w podczas lotu, lub zbierając

pokarm z pni drzew lub powierzchni skał. Gatunek ten chroniony jest zarówno prawem krajowym jak i konwencjami międzynarodowymi: Konwencją Berneńską, Bońską, Dyrektywą Siedliskową. Umieszczony został on ponadto w czerwonej księdze zwierząt jako gatunek o statusie zagrożony oraz na czerwonej liście IUCN – kat. VU (ang. vulnerable – narażony).

Nocek duży, czyli nietoperz należący do rodziny mroczkowatych, jest jednym z największych występujących w Polsce. Ubarwienie futerka jest na grzbiecie szarobrązowe, na brzuchu zaś białe. Jest to gatunek nietoperza, który stosunkowo łatwo jest odróżnić od innych gatunków: jest on największy, posiada stosunkowo duże uszy, oraz biały brzuch. Nietoperz ten zamieszkuje rejony skaliste oraz osiedla ludzkie. W okresie letnim (od kwietnia do września), samice grupują się w tak zwanych koloniach rozrodczych. Kolonie takie często zlokalizowane są na strychach (o dużej powierzchni i nieodwiedzanych przez człowieka) domów, zamków i kościołów, sporadycznie kolonię taką spotkać można w jaskiniach lub dużych podziemiach. Wielkość takiej kolonii zwykle wynosi od kilkudziesięciu do kilkuset samic (liczba samic w największych polskich koloniach osiąga nawet do 2000 osobników płci żeńskiej). Młode pojawiają się najczęściej w czerwcu. Oseski takie rodzą się całkowicie nagie i ślepe, a samodzielność osiągają po 2-3 miesiącach. Samce mogą przebywać w bardzo różnych miejscach (np. szczelinach pod mostami, różnych podziemiach, sporadycznie w budkach lęgowych). Zimę ssaki te spędzają w jaskiniach oraz dużych sztucznych podziemiach (forty, sztolnie). Sporadycznie miejscami zimowania są małe obiekty, tj. studnie czy małe piwnice. Pojedyncze osobniki (najczęściej samce) przebywają tutaj w okresie wiosennym i letnim, jednak, aby zapaść w stan hibernacji pojawiają się (pojedynczo lub gromadnie) dopiero w październiku. Nocki duże, w odróżnieniu od innych nietoperzy, nie są ukryte w szczelinach, ale wiszą na ścianach kryjówki. Gatunek ten prowadzi nocny tryb życia. W okresie, gdy nie zapada w stan hibernacji, wylatuje na łowy dość późno po zachodzie słońca. Głównym pożywieniem tych ssaków są drobne bezkręgowce (chrabąszcze, biegacze, komarnice, większe ćmy i motyle, pluskwiaki, błonkówki i pająki). Sposób polowania jest nieco odmienny niż pozostałych gatunków nietoperzy – nocki duże chwytają większość swoich ofiar nie w locie, lecz na ziemi. Często żerowiskiem są obrzeża lasów, rzadziej polują na otwartych przestrzeniach. Udokumentowany, najstarszy osobnik tego gatunku żył 12 lat i 8 miesięcy. Gatunek ten chroniony jest zarówno prawem krajowym jak i konwencjami międzynarodowymi: Konwencją Berneńską, Bońską, Dyrektywą Siedliskową. Umieszczony został on ponadto w czerwonej księdze zwierząt jako gatunek o statusie zagrożony oraz na czerwonej liście IUCN – kat. VU (ang. vulnerable – narażony).

Plan Zadań Ochronnych (PZO)

- Zarządzenie Regionalnego Dyrektora Ochrony Środowiska w Rzeszowie z dnia 28 maja 2014 r. w sprawie ustanowienia planu zadań ochronnych dla obszaru Natura 2000 Rymanów PLH180016.
- Zarządzenie Regionalnego Dyrektora Ochrony Środowiska w Rzeszowie z dnia 9 listopada 2017 r. zmieniające zarządzenie w sprawie ustanowienia planu zadań ochronnych dla obszaru Natura 2000 Rymanów PLH180016.

Zmiana przebiegu granicy w oparciu o decyzję wykonawczą Komisji (UE) 2020/97 z dnia 28 listopada 2019 r. w sprawie przyjęcia trzynastego zaktualizowanego wykazu terenów mających znaczenie dla Wspólnoty składających się na kontynentalny region biogeograficzny i decyzję wykonawczą Komisji (UE) 2020/100 z dnia 28 listopada 2019 r.

w sprawie przyjęcia trzynastego zaktualizowanego wykazu terenów mających znaczenie dla Wspólnoty składających się na alpejski region biogeograficzny.

Pomniki przyrody

Tabela 5. Pomniki przyrody na terenie aglomeracji Rymanów

Lp.	Rodzaj tworu	Parametry			Dane aktu prawnego o ustanowieniu
		Wysokość [m]	Obwód [cm]	Pierśnica [cm]	
1.	drzewo dąb szypułkowy - Quercus robur 2 szt.	29	440	140	Orzeczenie R.L. VI-B-13/P Prezydium Wojewódzkiej Rady Narodowej w Rzeszowie Nr 35-46 z 12.III.1954 r. w sprawie uznania pomników przyrody (Dz. Urz. WRN w Rzeszowie, Nr 5, poz. 18) Rozporządzenie Wojewody Podkarpackiego z dnia 10 czerwca 2003 r. zmieniające orzeczenie R.L. VI-B-13/P Prezydium Wojewódzkiej Rady Narodowej w Rzeszowie Nr 35-46 z 12.III.1954 r. w sprawie uznania pomników przyrody (Dz. Urz. z 2003 r. Nr 53, poz. 1055)
		30	459	146	
		Lokalizacja: gród otaczający zajazd Ostoja			
2.	drzewo Lipa szerokolistna - Tilia platyphyllos 1 szt.	Przewrócony i martwy pień (dawniej obwód 436 cm, wysokość 19 m)			Orzeczenie Prezydium Wojewódzkiej Rady Narodowej w Rzeszowie Nr RL.Vib-13/P/43/54 (Dz. Urz. WRN w Rzeszowie Nr 5, poz. 18 z dnia 25.05.1954 roku)
		Lokalizacja: gród otaczający zajazd Ostoja			
3.	drzewo Lipa drobnolistna - Tilia cordata 1 szt.	13	691	220	Decyzja nr RL-III-7141/11/82 (Dz. Urz. Woj. Krośnieńskiego Nr 4, poz. 15 z 1984 r.)
		Lokalizacja: przy kościele w Króliku Polskim			
4.	drzewo Jesion wyniosły - Fraxinus excelsior 2 szt.	24	440	140	Decyzja Nr RLS.III.7141/19/78 (Dz. Urz. Woj. Krośnieńskiego Nr 3, poz. 31) Uchwała Nr III/15/14 Rady Miejskiej w Rymanowie z dnia 30 grudnia 2014 r. w sprawie zniesienia formy ochrony przyrody, drzewa uznanego za pomnik przyrody, jesionu wyniosłego, rosnącego w m. Rymanów (Dz. Urz. z 2015 r. poz. 105)
		b.d.	b.d.	b.d.	
		Lokalizacja: park obok budynku Nadleśnictwa Rymanów			

źródło: crfop.gdos.gov.pl

4.11. Uzdrowisko Rymanów – Zdrój

Uzdrowisko Rymanów – Zdrój zostało ustanowione Uchwałą Nr XXIV/274/12 Rady Miejskiej w Rymanowie z dnia 22 czerwca 2012 r. w sprawie uchwalenia Statutu Uzdrowiska Rymanów Zdrój. Uchwałę zmieniono Uchwałą Nr XVII/190/19 Rady Miejskiej w Rymanowie z dnia 5 listopada 2019 r. w sprawie zmiany uchwały nr XXIV/274/12 Rady Miejskiej w Rymanowie z dnia 22 czerwca 2012 r. w sprawie uchwalenia Statutu Uzdrowiska Rymanów-Zdrój. Statut obowiązuje w obszarze granic następujących miejscowości Gminy Rymanów: Rymanów Zdrój, Bałucianka, Głębokie, Klimkówka, Królik Polski, Posada Górna, Rudawka Rymanowska, Tarnawka, Wisłoczek.

Na obszarze uzdrowiska wyznaczono strefy ochrony uzdrowiskowej o powierzchni:

- strefa „A” o powierzchni 115,89 ha,
- strefa „B” o powierzchni 548,41 ha,
- strefa „C” o powierzchni 7 468,92 ha.

Strefa C pełni rolę otuliny Uzdrowiska Rymanów Zdrój, gwarantując nienaruszalność miejscowego klimatu i walorów krajobrazowych. Najważniejszym zadaniem tej strefy ochronnej „C” jest ochrona uzdrowiska przed zanieczyszczeniami powietrza, gleby i wody, ochrona właściwości leczniczych, unikatowego mikroklimatu, ochrona przed hałasem. Głównymi celami istniejącej strefy „C” jest zapewnienie odpowiednich współczynników zalesienia, prowadzenie racjonalnej gospodarki leśnej, zabezpieczenie terenów pod lokalizację zaplecza, zarówno gospodarczego, jak i mieszkaniowego dla funkcjonującego uzdrowiska, zabezpieczenia terenu w urządzenia rekreacyjno-wypoczynkowe, sportowe.

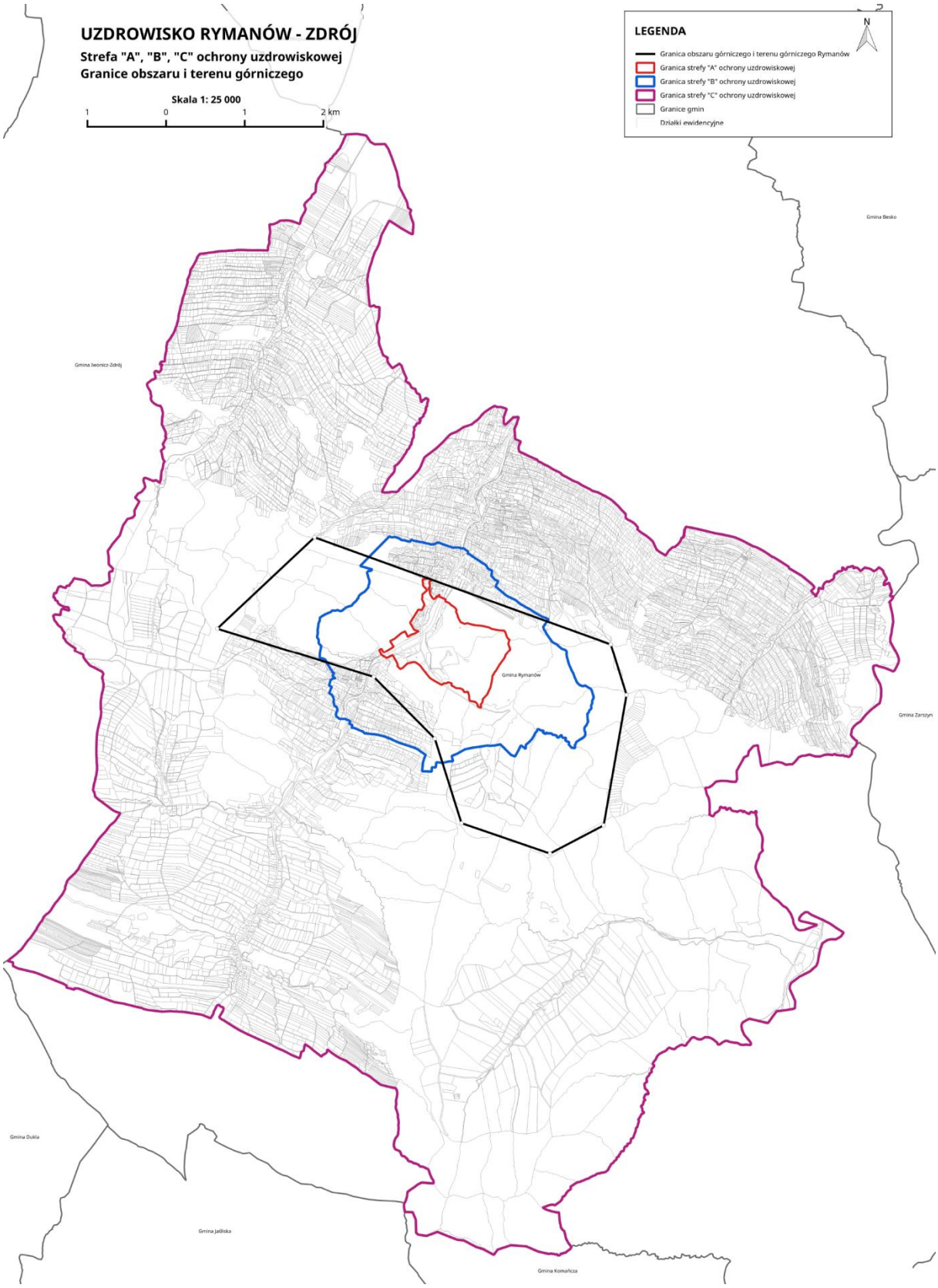

Rysunek 1. Granice strefy A, B i C Uzdrowiska Rymanów – Zdrój.

źródło: Uchwała Nr XVII/190/19 Rady Miejskiej w Rymanowie z dnia 5 listopada 2019 r. w sprawie zmiany uchwały nr XXIV/274/12 Rady Miejskiej w Rymanowie z dnia 22 czerwca 2012 r. w sprawie uchwalenia Statutu Uzdrowiska Rymanów-Zdrój.

5. Granice aglomeracji Rymanów

Obecnie obszar aglomeracji Rymanów obejmuje pełne działki ewidencyjne gruntów, zaś granice aglomeracji pokrywają się z zewnętrznymi granicami działek stanowiących najbardziej zewnętrzne części obszaru aglomeracji. Aglomeracja obejmuje cały obszar, na którym skupienie ludności jest odpowiednie do jej wyznaczenia. Obszar i granice aglomeracji wyznaczono na podstawie zasięgu systemu istniejącej sieci kanalizacyjnej. Aglomeracja obejmuje miejscowość: Rymanów, Bzianka, Głębokie, Klimkówka, Królik Polski, Ladzin, Bałucianka, Milcza, Zmysłówka, Posada Górna, Rymanów-Zdrój, Sieniawa, Wróblik Królewski oraz Wróblik Szlachecki.

Granice wyznaczonej aglomeracji uległy zmianie w stosunku do dotychczas obowiązujących. Do aglomeracji włączone zostały obszary podłączone do sieci kanalizacji sanitarnej. Adresy, które zostały włączone w granice aglomeracji to następująco:

I. m. Bałucianka: nr 9, 11, 12, 14, 17, 18, 19, 22, 23, 24, 25, 34, 35, 38, 39, 25a, 26a, dz. 180/7, dz. 183/4;
II. m. Bzianka: dz. nr 1303, 353, 800/3;
III. m. Ladzin: dz. nr 404;
IV. m. Posada Górna:
   - ul. 3 maja dz. nr 544, 599, 744/2,
   - ul. Nadbrzeżna dz. nr 1155, 2068, 2204, 3808/1, 3808/2, 4019;
V. m. Rymanów:
   - ul. Kolejowa dz. nr 771/7, 803,
   - ul. Zielona dz. nr 2786/32, 2786/33;
VI. m. Rymanów-Zdrój:
   - ul. Ogrodowa dz. nr 212/1,
   - ul. Sosnowa dz. nr 116,
   - ul. Widokowa 25;
VII. m. Wróblik Królewski dz. nr 814,
VIII. m. Wróblik Szlachecki dz. nr 771/7.

Z terenu aglomeracji nie zostały wyłączone żadne nieruchomości.

Nieruchomości posiadające zbiorniki bezodpływowe będą nadal gromadzić w nich ścieki oraz dostarczać taborem asenizacyjnym do oczyszczalni ścieków w Rymanowie dopóki nie zostaną podłączone do sieci kanalizacji sanitarnej, natomiast z przydomowych oczyszczalni ścieków odprowadzanie będzie odbywać się do gruntu stanowiącego własność wprowadzającego, a osady będą wywożone oczyszczalni ścieków w Rymanowie.

6. Pomoc finansowa

Działania inwestycyjne w gospodarce ściekowej związane z rozbudową sieci kanalizacyjnej Gmina Rymanów, finansuje z budżetu gminy. Gmina w ramach możliwości będzie się starała występować o uzyskanie dofinansowania ze środków europejskich lub krajowych w celu rozbudowy sieci kanalizacji na terenach, gdzie znajdują się nieruchomości odprowadzające ścieki do zbiorników bezodpływowych. Jednakże obecnie stopień koncentracji terenów, na których występują zbiorniki bezodpływowe nie jest wystraczający, aby budować tam system zbiorczej kanalizacji sanitarnej.

7. Poprawność wykonania części graficznej

Lp.	Wyszczególnienie	Nie	Tak	Nie dotyczy
1	2	3	4	5
1	Część graficzna została wykonana na mapie topograficznej w skali 1: 10 000, a w przypadku jej braku - w skali 1:25 000.		x	
2	Oznaczono granice obszaru proponowanej aglomeracji (obszar objęty i przewidziany do objęcia zasięgiem systemu kanalizacji zbiorczej). Granice pokrywają się z zewnętrznymi granicami działek stanowiących najbardziej zewnętrzne części aglomeracji. Granice obejmują część działek zabudowanych.		x	
3	Oznaczono znajdujące się na terenie aglomeracji oczyszczalnie ścieków komunalnych, do których odprowadzane są (bądź odprowadzane będą) ścieki komunalne.		x	
4	Oznaczono granice administracyjne gminy / gmin zgodne z danymi z państwowego rejestru granic.		x	
5	Oznaczono granice stref ochronnych ujęć wody obejmujących tereny ochrony bezpośredniej i tereny ochrony pośredniej.		x	
6	Oznaczono granice obszarów ochronnych zbiorników wód śródlądowych.			x
7	Oznaczono granice terenów objętych formami ochrony przyrody w rozumieniu ustawy z dnia 16 kwietnia 2004 r. o ochronie przyrody lub obszarów mających znaczenie dla Wspólnoty, znajdującego się na liście, o której mowa w art. 27 ust. 1 tej ustawy.		x	
8	Określono skalę planu w formie liczbowej i liniowej.		x	

SPIS TABEL

Tabela 1. Miejscowe plany zagospodarowania przestrzennego na terenie Rymanów..... 5
Tabela 2. Rodzaj i długość istniejącej i planowanej do budowy sieci kanalizacyjnej..... 7
Tabela 3. Mieszkańcy, osoby przebywające czasowo i przemysł obsługiwany przez istniejącą lub planowaną do budowy sieć kanalizacyjną..... 8
Tabela 4. Skład jakościowy ścieków powstających na terenie aglomeracji Rymanów w 2024r..... 10
Tabela 5. Pomniki przyrody na terenie aglomeracji Rymanów 17

GRANICE I OBSZAR AGLOMERACJI RYMANÓW

Załącznik nr 2 do uchwały nr XX/166/2025
Rady Miejskiej w Rymanowie
z dnia 29 sierpnia 2025 r.

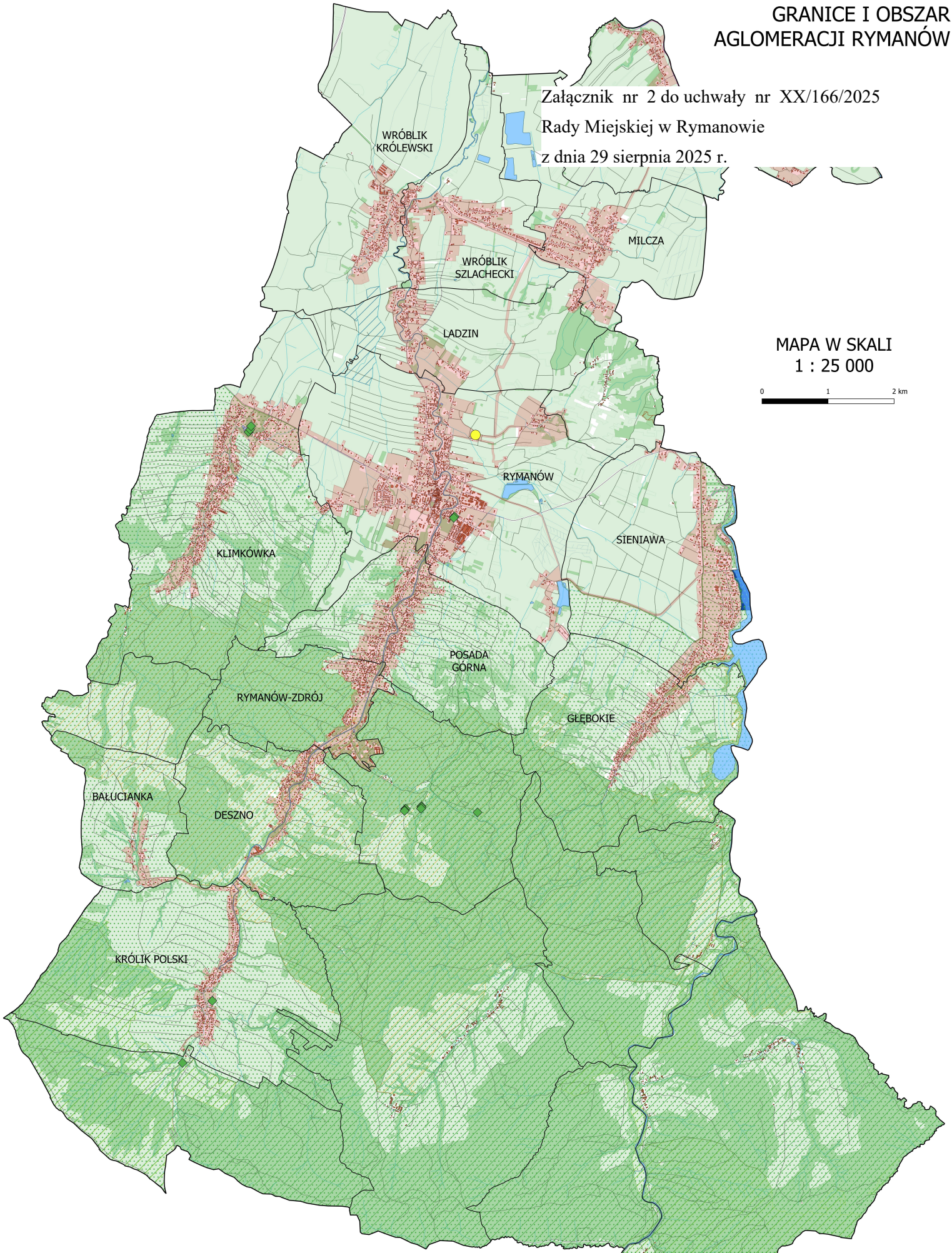

LEGENDA

- GRANICE ADMINISTRACYJNE GMINY RYMANÓW
- AGLOMERACJA RYMANÓW
- OCZYSZCZALNIA ŚCIEKÓW
- POMNIKI PRZYRODY
- OBSZAR NATURA 2000 RYMANÓW
- OBSZAR NATURA 2000 OSTOJA JAŚLISKA
- OBSZAR NATURA 2000 LAS HRABEŃSKI
- OBSZAR NATURA 2000 LADZIN
- OBSZAR NATURA 2000 BESKID NISKI
- OBSZAR NATURA 2000 WISŁOK ŚRODKOWY Z DOPŁYWAMI
- OBSZAR CHRONIONEGO KRAJOBRAZU BESKIDU NISKIEGO
- STREFA OCHRONY BEZPOŚREDNIEJ UJĘCIA WÓD POWIERZCHNIOWYCH